ISSN 1334-4595

SLUŽBENI VJESNIK

2021.

BROJ: 79	SRIJEDA, 15. PROSINCA 2021.	GODINA LXVII

SADRŽAJ

GRAD GLINA
AKTI GRADSKOG VIJEĆA

33. 2. izmjene i dopune Proračuna Grada Gline za 2021. i projekcije za 2022. i 2023. godinu 3766

34. 2. izmjene i dopune Plana razvojnih programa Grada Gline za 2021. godinu 3815

35. Proračun Grada Gline za 2022. i projekcije za 2023. i 2024. godinu 3823

36. Odluka o izvršavanju Proračuna Grada Gline za 2022. godinu 3867

37. Odluka o socijalnoj skrbi Grada Gline 3872

38. Odluka o naknadi za novorođenče 3875

39. Odluka o prijenosu prava vlasništva nad komunalnim vodnim građevinama na području Grada Gline 3877

40. Odluka o povjeravanju na upravljanje i održavanje kontejnerskog naselja Mali dom u Glini Komunalcu Glina d.o.o. i uknjižbi vrijednosti izvedenih radova i ulaganja u poslovne knjige Grada Gline 3877

41. Odluka o prijedlogu izbora članova Nadzornog odbora trgovačkog društva »KOMUNALAC« Glina društvo s ograničenom odgovornošću 3878

42. Odluka o prijedlogu izbora članova Nadzornog odbora trgovačkog društva »VODOVOD« Glina društvo s ograničenom odgovornošću 3878

43. Odluka o davanju prethodne suglasnosti za pristupanje urbanom području Grada Siska 3879

44. Odluka o ne usvajanju Prijedloga Polugodišnjeg izvještaja o izvršenju Proračuna Grada Gline za 2021. i Prijedloga Polugodišnjeg izvještaja o izvršenju Plana razvojnih programa Grada Gline za 2021. godinu 3879

45. Odluka o ne usvajanju Prijedloga Godišnjeg izvještaja o izvršenju Proračuna Grada Gline za 2020. i Prijedloga Godišnjeg izvještaja o izvršenju Plana razvojnih programa Grada Gline za 2020. godinu 3879

46. Odluka o ne usvajanju Prijedloga Odluke o raspodjeli rezultata za 2020. godinu 3880

47. Odluka o ne usvajanju Prijedloga Zaključka o prihvaćanju Izvješća o izvršenju Programa građenja komunalne infrastrukture Grada Gline za 2020. godinu 3880

48. Odluka o ne usvajanju Prijedloga Zaključka o prihvaćanju Izvješća o izvršenju Programa održavanja komunalne infrastrukture Grada Gline za 2020. godinu 3880

49. Odluka o ne usvajanju Prijedloga Izvješća o izvršenju Programa javnih potreba u društvenim djelatnostima za Grad Glinu u 2020. godini 3880

50. Odluka o ne usvajanju Prijedloga Zaključka o prihvaćanju Izvješća o radu davatelja javne usluge Komunalca Glina d.o.o. za 2020. godinu 3881

51. Odluka o ne usvajanju Prijedloga Zaključka o prihvaćanju Izvješća o izvršenju Programa utroška sredstava od prodaje kuća i stanova u državnom vlasništvu na području Grada Gline u 2020. godini 3881

52. Odluka o ne usvajanju Prijedloga Zaključka o prihvaćanju Izvješća o izvršenju Programa utroška sredstava od naknade za zadržavanje nezakonito izgrađenih zgrada u prostoru za 2020. godinu 3881

53. Odluka o ne usvajanju Prijedloga Zaključka o prihvaćanju Izvješća o izvršenju Programa utroška sredstava od naknade za promjenu namjene poljoprivrednog zemljišta na području Grada Gline u 2020. godini 3881

54. Odluka o ne usvajanju Prijedloga Zaključka o prihvaćanju Izvješća o izvršenju Programa korištenja sredstava od zakupa, prodaje, prodaje izravnom pogodbom, privremenog korištenja i davanja na korištenje izravnom pogodbom poljoprivrednog zemljišta u vlasništvu Republike Hrvatske na području Grada Gline u 2020. godini 3882

55. Odluka o ne usvajanju Prijedloga Zaključka o prihvaćanju Izvješća o izvršenju Programa zaštite i očuvanja kulturnih dobara Grada Gline za 2020. godinu 3882

56. Odluka o ne usvajanju Prijedloga Zaključka o prihvaćanju Izvješća o izvršenju Programa utroška sredstava šumskog doprinosa u 2020. godini 3882

57. Odluka o usvajanju Plana djelovanja u području prirodnih nepogoda za 2022. godinu 3883

- Plan djelovanja u području prirodnih nepogoda za 2022. godinu 3883

58. Odluka o izmjeni Odluke o koeficijentima za obračun plaća službenika i namještenika u Gradu Glini 3908

59. Odluka o izmjenama i dopunama Odluke o načinu raspodjele raspoloživih sredstava pomoći za privremenu i nužnu zaštitu i popravak oštećenja nastalih uslijed potresa na području Grada Gline 3908

60. Odluka o I. izmjenama i dopunama Programa utroška sredstava od prodaje kuća i stanova u državnom vlasništvu na području Grada Gline u 2021. godini 3908

61. Odluka o I. izmjenama i dopunama Programa utroška sredstava naknade za zadržavanje nezakonito izgrađenih zgrada u prostoru za 2021. godinu 3909

62. Odluka o I. izmjenama i dopunama Programa korištenja sredstava od naknade za promjenu namjene poljoprivrednog zemljišta na području Grada Gline u 2021. godini 3909

63. Odluka o I. izmjenama i dopunama Programa korištenja sredstava od zakupa, prodaje, prodaje izravnom pogodbom, privremenog korištenja i davanja na korištenje izravnom pogodbom poljoprivrednog zemljišta u vlasništvu Republike Hrvatske na području Grada Gline u 2021. godini 3910

64. Odluka o I. izmjenama i dopunama Programa zaštite i očuvanja kulturnih dobara Grada Gline za 2021. godinu 3910

65. Odluka o II. izmjenama i dopunama Programa građenja komunalne infrastrukture Grada Gline za 2021. godinu 3911

66. Odluka o II. izmjenama i dopunama Programa održavanja komunalne infrastrukture Grada Gline za 2021. godinu 3918

67. Odluka o II. izmjenama Programa javnih potreba u društvenim djelatnostima za Grad Glinu u 2021. godini 3919

68. Odluka o II. izmjenama i dopunama Programa utroška sredstava šumskog doprinosa u 2021. godini 3921

69. Odluka o izmjenama Odluke o izradi IV. izmjena i dopuna Urbanističkog plana uređenja Grada Gline i provođenju postupka stavljanja izvan snage Detaljnog plana uređenja poduzetničke zone »Željezara« u Glini 3922

70. Zaključak o usvajanju Izvješća o stanju u prostoru Grada Gline 2017. - 2020. godine 3922

- Izvješće o stanju u prostoru Grada Gline 2017. - 2020. godine 3923

71. Program građenja komunalne infrastrukture Grada Gline za 2022. godinu 3992

72. Program održavanja komunalne infrastrukture Grada Gline za 2022. godinu 3996

73. Program javnih potreba u društvenim djelatnostima za Grad Glinu u 2022. godini 4001

74. Program utroška sredstava od prodaje kuća i stanova u državnom vlasništvu na području Grada Gline u 2022. godini 4005

75. Program utroška sredstava sredstava naknade za zadržavanje nezakonito izgrađenih zgrada u prostoru za 2022. godinu 4005

76. Programa korištenja sredstava od naknade za promjenu namjene poljoprivrednog zemljišta na području Grada Gline u 2022. godini 4006

77. Programa korištenja sredstava od zakupa, prodaje, prodaje izravnom pogodbom, privremenog korištenja i davanja na korištenje izravnom pogodbom poljoprivrednog zemljišta u vlasništvu Republike Hrvatske na području Grada Gline u 2022. godini 4006

78. Programa zaštite i očuvanja kulturnih dobara Grada Gline za 2022. godinu 4007

79. Program utroška sredstava šumskog doprinosa u 2022. godini 4007

GRAD GLINA

AKTI GRADSKOG VIJEĆA

33.

Na temelju članka 39. stavka 2. Zakona o proračunu (»Narodne novine«, broj 87/08, 136/12 i 15/15) i članka 30. Statuta Grada Gline (»Službeni vjesnik«, broj 16/13, 22/14, 8/18, 10/18, 76/18 - pročišćeni tekst, 9/20 i 5/21), Gradsko vijeće Grada Gline, na sjednici održanoj 14. prosinca 2021. godine, donosi

2. I Z M J E N E I D O P U N E
Proračuna Grada Gline za 2021. i projekcija za 2022. i 2023.

I. OPĆI DIO PRORAČUNA GRADA GLINE ZA 2021.

Članak 1.

U Proračunu Grada Gline za 2021. (»Službeni vjesnik«, broj 73/20 i 5/21) članak 1. mijenja se kako slijedi:

SAŽETAK A. RAČUNA PRIHODA I RASHODA I B. RAČUNA FINANCIRANJA

u kunama

	Brojčana oznaka i naziv računa prihoda i rashoda	Izvorni Plan za 2021.	Povećanje - Smanjenje	Novi Plan za 2021.
	1	2	3	4
	A. RAČUN PRIHODA I RASHODA			
6	PRIHODI POSLOVANJA	74.293.311	-7.542.972	66.750.339
7	PRIHODI OD PRODAJE NEFINANCIJSKE IMOVINE	270.000	8.882	278.882
3	RASHODI POSLOVANJA	65.020.534	-2.454.707	62.565.827
4	RASHODI ZA NABAVU NEFINANCIJSKE IMOVINE	16.170.737	-5.886.362	10.284.375
	RAZLIKA: VIŠAK / MANJAK	-6.627.960	806.979	-5.820.981
	B. RAČUN ZADUŽIVANJA/FINANCIRANJA			
8	PRIMICI OD FINANCIJSKE IMOVINE I ZADUŽIVANJA	0	570.000	570.000
5	IZDACI ZA FINANCIJSKU IMOVINU I OTPLATE ZAJMOVA	0	0	0
	NETO ZADUŽIVANJE/FINANCIRANJE	0	570.000	570.000
	C. RASPOLOŽIVA SREDSTVA IZ PRETHODNIH GODINA (VIŠAK PRIHODA I REZERVIRANJA)			
9	VLASTITI IZVORI	6.627.960	-1.376.979	5.250.981
	VIŠAK/MANJAK + RASPOLOŽIVA SREDSTVA IZ PRETHODNIH GODINA + NETO ZADUŽIVANJE / FINANCIRANJE	**0**	**0**	**0**

Članak 2.

Prihodi i rashodi utvrđuju se u Računu prihoda i rashoda, a primici i izdaci utvrđuju se u Računu zaduživanja / financiranja kako slijedi:

A. RAČUN PRIHODA I RASHODA

PRIHODI I RASHODI PREMA EKONOMSKOJ KLASIFIKACIJI

u kunama

	Brojčana oznaka i naziv računa prihoda i rashoda	Izvorni Plan za 2021.	Povećanje - Smanjenje	Novi Plan za 2021.
	1	2	3	4
	PRIHODI (skupina 6 + skupina 7)	**74.563.311**	**-7.534.090**	**67.029.221**
6	**PRIHODI POSLOVANJA**	**74.293.311**	**-7.542.972**	**66.750.339**
61	**Prihodi od poreza**	**4.629.969**	**-828.669**	**3.801.300**
611	Porez i prirez na dohodak	4.158.669	-828.669	3.330.000
613	Porezi na imovinu	370.000	30.000	400.000
614	Porezi na robu i usluge	101.300	-30.000	71.300

u kunama

	Brojčana oznaka i naziv računa prihoda i rashoda	Izvorni Plan za 2021.	Povećanje - Smanjenje	Novi Plan za 2021.
	1	2	3	4
63	**Pomoći iz inozemstva i od subjekata unutar općeg proračuna**	**62.888.046**	**-8.154.725**	**54.733.321**
633	Pomoći proračunu iz drugih proračuna	52.260.111	-8.823.259	43.436.852
634	Pomoći od izvanproračunskih korisnika	2.799.500	371.370	3.170.870
636	Pomoći proračunskim korisnicima iz proračuna koji im nije nadležan	630.110	-572.990	57.120
638	Pomoći temeljem prijenosa EU sredstava	7.198.325	870.154	8.068.479
64	**Prihodi od imovine**	**691.700**	**-999**	**690.701**
641	Prihodi od financijske imovine	31.000	0	31.000
642	Prihodi od nefinancijske imovine	660.700	-999	659.701
65	**Prihodi od administrativnih i upravnih pristojbi, pristojbi po posebnim propisima i naknada**	**5.032.596**	**427.692**	**5.460.288**
651	Upravne i administrativne pristojbe	80.000	350	80.350
652	Prihodi po posebnim propisima	2.009.000	-236.500	1.772.500
653	Komunalni doprinosi i naknade	2.943.596	663.842	3.607.438
66	**Prihodi od prodaje proizvoda i robe te pruženih usluga i prihodi od donacija**	**974.000**	**726.729**	**1.700.729**
661	Prihodi od prodaje proizvoda i robe te pruženih usluga	170.000	-100.000	70.000
663	Donacije od pravnih i fizičkih osoba izvan općeg proračuna	804.000	826.729	1.630.729
68	**Kazne, upravne mjere i ostali prihodi**	**77.000**	**287.000**	**364.000**
681	Kazne i upravne mjere	25.000	0	25.000
683	Ostali prihodi	52.000	287.000	339.000
7	**PRIHODI OD PRODAJE NEFINANCIJSKE IMOVINE**	**270.000**	**8.882**	**278.882**
72	**Prihodi od prodaje proizvedene dugotrajne imovine**	**270.000**	**8.882**	**278.882**
721	Prihodi od prodaje građevinskih objekata	270.000	-115.000	155.000
722	Prihodi od prodaje postrojenja i opreme	0	22.044	22.044
725	Prihodi od prodaje višegodišnjih nasada i osnovnog stada	0	101.838	101.838

u kunama

	Brojčana oznaka i naziv računa prihoda i rashoda	Izvorni Plan za 2021.	Povećanje - Smanjenje	Novi Plan za 2021.
	1	2	3	4
	RASHODI (skupina 3 + skupina 4)	**81.191.271**	**-8.341.069**	**72.850.202**
3	**RASHODI POSLOVANJA**	**65.020.534**	**-2.454.707**	**62.565.827**
31	**Rashodi za zaposlene**	**11.683.467**	**1.519.730**	**13.203.197**
311	Plaće (Bruto)	9.464.091	1.397.335	10.861.426
312	Ostali rashodi za zaposlene	655.900	37.860	693.760
313	Doprinosi na plaće	1.563.476	84.535	1.648.011
32	**Materijalni rashodi**	**26.186.067**	**10.497.894**	**36.683.961**
321	Naknade troškova zaposlenima	667.525	9.695	677.220
322	Rashodi za materijal i energiju	2.512.961	-64.071	2.448.890
323	Rashodi za usluge	21.756.101	10.354.905	32.111.006
324	Naknade troškova osobama izvan radnog odnosa	4.000	3.000	7.000
329	Ostali nespomenuti rashodi poslovanja	1.245.480	194.365	1.439.845
34	**Financijski rashodi**	**48.000**	**-4.000**	**44.000**
343	Ostali financijski rashodi	48.000	-4.000	44.000

u kunama

	Brojčana oznaka i naziv računa prihoda i rashoda	Izvorni Plan za 2021.	Povećanje - Smanjenje	Novi Plan za 2021.
	1	2	3	4
35	**Subvencije**	**550.000**	**-30.000**	**520.000**
352	Subvencije trgovačkim društvima, zadrugama, poljoprivrednicima i obrtnicima izvan javnog sektora	550.000	-30.000	520.000
36	**Pomoći dane u inozemstvo i unutar općeg proračuna**	**865.000**	**414.400**	**1.279.400**
363	Pomoći unutar općeg proračuna	321.000	449.000	770.000
366	Pomoći proračunskim korisnicima drugih proračuna	544.000	-34.600	509.400
37	**Naknade građanima i kućanstvima na temelju osiguranja i druge naknade**	**19.065.000**	**-17.936.356**	**1.128.644**
372	Ostale naknade građanima i kućanstvima iz proračuna	19.065.000	-17.936.356	1.128.644
38	**Ostali rashodi**	**6.623.000**	**3.083.625**	**9.706.625**
381	Tekuće donacije	3.186.000	3.676.743	6.862.743
382	Kapitalne donacije	0	123.882	123.882
383	Kazne, penali i naknade štete	30.000	0	30.000
385	Izvanredni rashodi	100.000	0	100.000
386	Kapitalne pomoći	3.307.000	-717.000	2.590.000
4	**RASHODI ZA NABAVU NEFINANCIJSKE IMOVINE**	**16.170.737**	**-5.886.362**	**10.284.375**
41	**Rashodi za nabavu neproizvedene dugotrajne imovine**	**1.610.000**	**939.650**	**2.549.650**
411	Materijalna imovina - prirodna bogatstva	1.610.000	939.650	2.549.650
42	**Rashodi za nabavu proizvedene dugotrajne imovine**	**12.255.987**	**-5.990.925**	**6.265.062**
421	Građevinski objekti	11.231.000	-6.866.247	4.364.753
422	Postrojenja i oprema	831.487	826.807	1.658.294
423	Prijevozna sredstva	150.000	41.321	191.321
424	Knjige, umjetnička djela i ostale izložbene vrijednosti	42.000	8.694	50.694
426	Nematerijalna proizvedene imovina	1.500	-1.500	0
45	**Rashodi za dodatna ulaganja na nefinancijskoj imovini**	**2.304.750**	**-835.087**	**1.469.663**
451	Dodatna ulaganja na građevinskim objektima	2.279.750	-835.087	1.444.663
454	Dodatna ulaganja za ostalu nefinancijsku imovinu	25.000	0	25.000
	VIŠAK / MANJAK TEKUĆE GODINE	**-6.627.960**	**806.979**	**-5.820.981**

PRIHODI I RASHODI PREMA IZVORIMA FINANCIRANJA

u kunama

	Brojčana oznaka i naziv izvora financiranja	Izvorni Plan za 2021.	Povećanje - Smanjenje	Novi Plan za 2021.
	1	2	3	4
	PRIHODI (skupina 6 + skupina 7)	**74.563.311**	**-7.534.090**	**67.029.221**
1	**Opći prihodi i primici**	**5.413.969**	**2.609.379**	**8.023.348**
11	Opći prihodi i primici	5.413.969	2.609.379	8.023.348
3	**Vlastiti prihodi**	**170.000**	**-100.000**	**70.000**
31	Vlastiti prihodi	130.000	-60.000	70.000
32	Vlastiti prihodi - proračunski korisnici	40.000	-40.000	0
4	**Prihodi za posebne namjene**	**5.017.296**	**426.343**	**5.443.639**
42	Prihodi od spomeničke rente	50.000	0	50.000

u kunama

	Brojčana oznaka i naziv izvora financiranja	Izvorni Plan za 2021.	Povećanje - Smanjenje	Novi Plan za 2021.
	1	2	3	4
43	Ostali prihodi za posebne namjene	4.493.296	480.343	4.973.639
44	Ostali prihodi za posebne namjene - proračunski korisnici	474.000	-54.000	420.000
5	**Pomoći**	**62.888.046**	**-11.305.423**	**51.582.623**
52	Ostale pomoći	28.879.611	-8.999.163	19.880.448
53	Ostale pomoći - proračunski korisnici	630.110	-535.710	94.400
55	Ostale pomoći za sanaciju posljedica potresa	26.180.000	-210.000	25.970.000
56	Fondovi EU	7.198.325	-1.560.550	5.637.775
6	**Donacije**	**804.000**	**826.729**	**1.630.729**
61	Donacije	0	24.600	24.600
62	Donacije - proračunski korisnici	4.000	116.573	120.573
63	Donacije za sanaciju posljedica potresa	800.000	685.556	1.485.556
7	**Prihodi od prodaje ili zamjene nefinancijske imovine i naknade s naslova osiguranja**	**270.000**	**8.882**	**278.882**
70	Prihodi od prodaje ili zamjene nefinancijske imovine za sanaciju posljedica potresa	0	123.882	123.882
71	Prihodi od prodaje ili zamjene nefinancijske imovine	270.000	-115.000	155.000

u kunama

	Brojčana oznaka i naziv izvora financiranja	Izvorni Plan za 2021.	Povećanje - Smanjenje	Novi Plan za 2021.
	1	2	3	4
	RASHODI (skupina 3 + skupina 4)	**81.191.271**	**-8.341.069**	**72.850.202**
1	**Opći prihodi i primici**	**11.897.708**	**-2.570.957**	**9.326.751**
11	Opći prihodi i primici	11.897.708	-2.570.957	9.326.751
3	**Vlastiti prihodi**	**170.000**	**-100.000**	**70.000**
31	Vlastiti prihodi	130.000	-60.000	70.000
32	Vlastiti prihodi - proračunski korisnici	40.000	-40.000	0
4	**Prihodi za posebne namjene**	**5.881.296**	**1.158.917**	**7.040.213**
42	Prihodi od spomeničke rente	50.000	70.155	120.155
43	Ostali prihodi za posebne namjene	5.357.296	1.142.762	6.500.058
44	Ostali prihodi za posebne namjene - proračunski korisnici	474.000	-54.000	420.000
5	**Pomoći**	**60.956.267**	**-8.233.631**	**52.722.636**
52	Ostale pomoći	28.513.625	-8.289.905	20.223.720
53	Ostale pomoći - proračunski korisnici	630.110	-516.710	113.400
55	Ostale pomoći za sanaciju posljedica potresa	27.026.000	-318.002	26.707.998
56	Fondovi EU	4.786.532	890.986	5.677.518
6	**Donacije**	**1.440.000**	**826.807**	**2.266.807**
61	Donacije	0	24.600	24.600
62	Donacije - proračunski korisnici	4.000	116.573	120.573
63	Donacije za sanaciju posljedica potresa	1.436.000	685.634	2.121.634
7	**Prihodi od prodaje ili zamjene nefinancijske imovine i naknade s naslova osiguranja**	**846.000**	**7.795**	**853.795**
70	Prihodi od prodaje ili zamjene nefinancijske imovine za sanaciju posljedica potresa	0	123.882	123.882
71	Prihodi od prodaje ili zamjene nefinancijske imovine	846.000	-116.087	729.913

u kunama

Brojčana oznaka i naziv izvora financiranja		Izvorni Plan za 2021.	Povećanje - Smanjenje	Novi Plan za 2021.
1		2	3	4
8	**Namjenski primici**	**0**	**570.000**	**570.000**
81	Namjenski primici od zaduživanja	0	570.000	570.000

RASHODI PREMA FUNKCIJSKOJ KLASIFIKACIJI

u kunama

Brojčana oznaka i naziv funkcijske klasifikacije		Izvorni Plan za 2021.	Povećanje - Smanjenje	Novi Plan za 2021.
1		2	3	4
	UKUPNI RASHODI	**81.191.271**	**-8.341.069**	**72.850.202**
01	**Opće javne usluge**	**8.197.000**	**7.049.969**	**15.246.969**
011	Izvršna i zakonodavna tijela, financijski i fiskalni poslovi	2.515.000	-1.209.400	1.305.600
013	Opće usluge	5.542.000	1.141.249	6.683.249
016	Opće javne usluge koje nisu drugdje svrstane	140.000	7.118.120	7.258.120
03	**Javni red i sigurnost**	**575.000**	**-20.000**	**555.000**
032	Usluge protupožarne zaštite	575.000	-20.000	555.000
04	**Ekonomski poslovi**	**21.718.050**	**674.309**	**22.392.359**
041	Opći ekonomski, trgovački i poslovi vezani uz rad	155.000	-26.755	128.245
042	Poljoprivreda, šumarstvo, ribarstvo i lov	1.250.000	-800.000	450.000
045	Promet	18.511.000	1.368.025	19.879.025
047	Ostale industrije	1.254.750	239.000	1.493.750
049	Ekonomski poslovi koji nisu drugdje svrstani	547.300	-105.961	441.339
05	**Zaštita okoliša**	**7.109.034**	**-2.162.492**	**4.946.542**
051	Gospodarenje otpadom	6.660.034	-2.515.000	4.145.034
052	Gospodarenje otpadnim vodama	399.000	283.508	682.508
056	Poslovi i usluge zaštite okoliša koji nisu drugdje svrstani	50.000	69.000	119.000
06	**Usluge unapređenja stanovanja i zajednice**	**3.277.375**	**-178.249**	**3.099.126**
061	Razvoj stanovanja	606.000	-11.087	594.913
064	Ulična rasvjeta	1.992.500	-159.000	1.833.500
066	Rashodi vezani uz stanovanje i komunalne pogodnosti koji nisu drugdje svrstani	678.875	-8.162	670.713
07	**Zdravstvo**	**510.000**	**-17.700**	**492.300**
076	Poslovi i usluge zdravstva koji nisu drugdje svrstani	510.000	-17.700	492.300
08	**Rekreacija, kultura i religija**	**4.383.820**	**-1.788.209**	**2.595.611**
081	Službe rekreacije i sporta	1.829.000	-984.000	845.000
082	Službe kulture	2.354.820	-754.209	1.600.611
084	Religijske i druge službe zajednice	200.000	-50.000	150.000
09	**Obrazovanje**	**4.915.760**	**-57.150**	**4.858.610**
091	Predškolsko i osnovno obrazovanje	3.806.480	74.130	3.880.610
096	Dodatne usluge u obrazovanju	1.109.280	-131.280	978.000
10	**Socijalna zaštita**	**30.505.232**	**-11.841.547**	**18.663.685**
104	Obitelj i djeca	100.000	0	100.000
106	Stanovanje	400.000	-100.000	300.000
109	Aktivnosti socijalne zaštite koje nisu drugdje svrstane	30.005.232	-11.741.547	18.263.685

B. RAČUN ZADUŽIVANJA/FINANCIRANJA

PRIMICI I IZDACI PREMA EKONOMSKOJ KLASIFIKACIJI

u kunama

	Brojčana oznaka i naziv računa primitaka i izdataka	Izvorni Plan za 2021.	Povećanje - Smanjenje	Novi Plan za 2021.
	1	2	3	4
	PRIMICI (skupina 8)	**0**	**570.000**	**570.000**
8	**PRIMICI OD FINANCIJSKE IMOVINE I ZADUŽIVANJA**	**0**	**570.000**	**570.000**
84	**PRIMICI OD ZADUŽIVANJA**	**0**	**570.000**	**570.000**
847	Primljeni zajmovi od drugih razina vlasti	0	570.000	570.000
	NETO ZADUŽIVANJE/FINANCIRANJE	**0**	**570.000**	**570.000**

PRIMICI I IZDACI PREMA IZVORIMA FINANCIRANJA

u kunama

	Brojčana oznaka i naziv izvora financiranja	Izvorni Plan za 2021.	Povećanje - Smanjenje	Novi Plan za 2021.
	1	2	3	4
	PRIMICI (skupina 8)	**0**	**570.000**	**570.000**
8	**Namjenski primici**	**0**	**570.000**	**570.000**
81	Namjenski primici od zaduživanja	0	570.000	570.000

C. RASPOLOŽIVA SREDSTVA IZ PRETHODNIH GODINA (VIŠAK PRIHODA I REZERVIRANJA)

RASPOLOŽIVA SREDSTVA IZ PRETHODNIH GODINA PREMA EKONOMSKOJ KLASIFIKACIJI

u kunama

	Brojčana oznaka i naziv računa	Izvorni Plan za 2021.	Povećanje - Smanjenje	Novi Plan za 2021.
	1	2	3	4
	RASPOLOŽIVA SREDSTVA IZ PRETHODNIH GODINA	**6.627.960**	**-1.376.979**	**5.250.981**
9	**VLASTITI IZVORI**	**6.627.960**	**-1.376.979**	**5.250.981**
92	**Rezultat poslovanja**	**6.627.960**	**-1.376.979**	**5.250.981**
922	Višak/manjak prihoda	6.627.960	-1.376.979	5.250.981

II. POSEBNI DIO PRORAČUNA GRADA GLINE ZA 2021.

Članak 3.

Rashodi poslovanja i rashodi za nabavu nefinancijske imovine planirani za 2021. u ukupnoj svoti od 72.850.202 kn izvršavat će se po razdjelima, glavama, proračunskim korisnicima, programima, aktivnostima i projektima i to po ekonomskoj, programskoj i funkcijskoj klasifikaciji te po izvorima financiranja kako slijedi:

ORGANIZACIJSKA KLASIFIKACIJA

u kunama

Oznaka	Naziv	Izvorni Plan za 2021.	Povećanje - Smanjenje	Novi Plan za 2021.
1	2	3	4	5
	U K U P N I R A S H O D I :	**81.191.271**	**-81.191.271**	**0**
1 3 121	**GRAD GLINA**	**81.191.271**	**-81.191.271**	**0**
001	RAZDJEL: URED GRADONAČELNIKA	47.947.812	-47.947.812	0
00101	**GLAVA: PREDSTAVNIČKA I IZVRŠNA TIJELA**	**1.520.000**	**-1.520.000**	**0**

u kunama

Oznaka	Naziv	Izvorni Plan za 2021.	Povećanje - Smanjenje	Novi Plan za 2021.
1	2	3	4	5
00102	**GLAVA: URED GRADONAČELNIKA**	**41.503.232**	**-41.503.232**	**0**
00103	**GLAVA: VRTIĆI**	**4.117.760**	**-4.117.760**	**0**
00104	**GLAVA: KNJIŽNICE**	**806.820**	**-806.820**	**0**
002	RAZDJEL: UPRAVNI ODJEL ZA FINANCIJE I PRORAČUN	1.140.000	-1.140.000	0
00201	**GLAVA: UPRAVNI ODJEL ZA FINANCIJE I PRORAČUN**	**1.140.000**	**-1.140.000**	**0**
003	RAZDJEL: UPRAVNI ODJEL ZA GOSPODARSKE DJELATNOSTI, PROSTORNO UREĐENJE, GRADNJU I GRADSKU IMOVINU	32.103.459	-32.103.459	0
00301	**GLAVA: UPRAVNI ODJEL ZA GOSPODARSKE DJELATNOSTI, PROSTORNO UREĐENJE, GRADNJU I GRADSKU IMOVINU**	**31.606.159**	**-31.606.159**	**0**
00302	**GLAVA: GRADSKE USTANOVE**	**497.300**	**-497.300**	**0**

PROGRAMSKA KLASIFIKACIJA

u kunama

Oznaka	Naziv	Izvorni Plan za 2021.	Povećanje - Smanjenje	Novi Plan za 2021.
1	2	3	4	5
	UKUPNI RASHODI I IZDACI	**81.191.271**	**-81.191.271**	**0**
1 3 121	**GRAD GLINA**	**81.191.271**	**-81.191.271**	**0**
001	RAZDJEL: URED GRADONAČELNIKA	47.947.812	-47.947.812	0
00101	**GLAVA: PREDSTAVNIČKA I IZVRŠNA TIJELA**	**1.520.000**	**-1.520.000**	**0**
	IZVORI FINANCIRANJA	**1.520.000**	**-1.520.000**	**0**
11	**Opći prihodi i primici**	**520.000**	**-520.000**	**0**
52	**Ostale pomoći**	**1.000.000**	**-1.000.000**	**0**
1001	**PROGRAM: JAVNA UPRAVA I ADMINISTRACIJA UREDA GRADONAČELNIKA**	**1.375.000**	**-1.375.000**	**0**
A110101	**AKTIVNOST: GRADSKO VIJEĆE**	**246.000**	**-246.000**	**0**
0111	Funkcijska klasifikacija: Izvršna i zakonodavna tijela	246.000	-246.000	0
	IZVORI FINANCIRANJA	**246.000**	**-246.000**	**0**
11	Opći prihodi i primici	46.000	-46.000	0
52	Ostale pomoći	200.000	-200.000	0
3	**Rashodi poslovanja**	**246.000**	**-246.000**	**0**
32	**Materijalni rashodi**	**246.000**	**-246.000**	**0**
322	Rashodi za materijal i energiju	3.000	-3.000	0
323	Rashodi za usluge	83.000	-83.000	0
329	Ostali nespomenuti rashodi poslovanja	160.000	-160.000	0
A110102	**AKTIVNOST: PROVEDBA IZBORA**	**250.000**	**-250.000**	**0**
0111	Funkcijska klasifikacija: Izvršna i zakonodavna tijela	250.000	-250.000	0
	IZVORI FINANCIRANJA	**250.000**	**-250.000**	**0**
11	Opći prihodi i primici	50.000	-50.000	0
52	Ostale pomoći	200.000	-200.000	0
3	**Rashodi poslovanja**	**250.000**	**-250.000**	**0**
32	**Materijalni rashodi**	**250.000**	**-250.000**	**0**
322	Rashodi za materijal i energiju	10.000	-10.000	0

u kunama

Oznaka	Naziv	Izvorni Plan za 2021.	Povećanje - Smanjenje	Novi Plan za 2021.
1	2	3	4	5
323	Rashodi za usluge	30.000	-30.000	0
329	Ostali nespomenuti rashodi poslovanja	210.000	-210.000	0
A110103	**AKTIVNOST: GRADONAČELNIK**	**879.000**	**-879.000**	**0**
0111	Funkcijska klasifikacija: Izvršna i zakonodavna tijela	879.000	-879.000	0
	IZVORI FINANCIRANJA	**879.000**	**-879.000**	**0**
11	Opći prihodi i primici	279.000	-279.000	0
52	Ostale pomoći	600.000	-600.000	0
3	**Rashodi poslovanja**	**879.000**	**-879.000**	**0**
31	**Rashodi za zaposlene**	**379.000**	**-379.000**	**0**
311	Plaće (Bruto)	325.000	-325.000	0
313	Doprinosi na plaće	54.000	-54.000	0
32	**Materijalni rashodi**	**500.000**	**-500.000**	**0**
321	Naknade troškova zaposlenima	30.000	-30.000	0
323	Rashodi za usluge	280.000	-280.000	0
329	Ostali nespomenuti rashodi poslovanja	190.000	-190.000	0
1002	**PROGRAM: ZAŠTITA PRAVA NACIONALNIH MANJINA**	**50.000**	**-50.000**	**0**
A160801	**AKTIVNOST: MANJINSKA SAMOUPRAVA U VIJEĆU SRPSKE NACIONALNE MANJINE GRADA GLINE**	**50.000**	**-50.000**	**0**
0160	Funkcijska klasifikacija: Opće javne usluge koje nisu drugdje svrstane	50.000	-50.000	0
	IZVORI FINANCIRANJA	**50.000**	**-50.000**	**0**
11	Opći prihodi i primici	50.000	-50.000	0
3	**Rashodi poslovanja**	**50.000**	**-50.000**	**0**
32	**Materijalni rashodi**	**50.000**	**-50.000**	**0**
322	Rashodi za materijal i energiju	8.000	-8.000	0
323	Rashodi za usluge	33.300	-33.300	0
324	Naknade troškova osobama izvan radnog odnosa	4.000	-4.000	0
329	Ostali nespomenuti rashodi poslovanja	4.700	-4.700	0
1013	**PROGRAM: RAZVOJ CIVILNOG DRUŠTVA**	**40.000**	**-40.000**	**0**
A160701	**AKTIVNOST: POMOĆI POLITIČKIM STRANKAMA**	**40.000**	**-40.000**	**0**
0160	Funkcijska klasifikacija: Opće javne usluge koje nisu drugdje svrstane	40.000	-40.000	0
	IZVORI FINANCIRANJA	**40.000**	**-40.000**	**0**
11	Opći prihodi i primici	40.000	-40.000	0
3	**Rashodi poslovanja**	**40.000**	**-40.000**	**0**
38	**Ostali rashodi**	**40.000**	**-40.000**	**0**
381	Tekuće donacije	40.000	-40.000	0
1014	**PROGRAM: PROMICANJE KULTURE**	**55.000**	**-55.000**	**0**
A160313	**AKTIVNOST: GRADSKE MANIFESTACIJE**	**55.000**	**-55.000**	**0**
0820	Funkcijska klasifikacija: Službe kulture	55.000	-55.000	0
	IZVORI FINANCIRANJA	**55.000**	**-55.000**	**0**
11	Opći prihodi i primici	55.000	-55.000	0
3	**Rashodi poslovanja**	**55.000**	**-55.000**	**0**
32	**Materijalni rashodi**	**55.000**	**-55.000**	**0**
323	Rashodi za usluge	5.000	-5.000	0
329	Ostali nespomenuti rashodi poslovanja	50.000	-50.000	0

u kunama

Oznaka	Naziv	Izvorni Plan za 2021.	Povećanje - Smanjenje	Novi Plan za 2021.
1	2	3	4	5
00102	**GLAVA: URED GRADONAČELNIKA**	**41.503.232**	**-41.503.232**	**0**
	IZVORI FINANCIRANJA	**41.503.232**	**-41.503.232**	**0**
11	Opći prihodi i primici	3.171.404	-3.171.404	0
52	Ostale pomoći	5.999.581	-5.999.581	0
55	Ostale pomoći za sanaciju posljedica potresa	27.026.000	-27.026.000	0
56	Fondovi EU	3.870.247	-3.870.247	0
63	Donacije za sanaciju posljedica potresa	1.436.000	-1.436.000	0
1001	**PROGRAM: JAVNA UPRAVA I ADMINISTRACIJA UREDA GRADONAČELNIKA**	**2.794.000**	**-2.794.000**	**0**
A120101	**AKTIVNOST: ADMINISTRACIJA I UPRAVLJANJE**	**2.371.000**	**-2.371.000**	**0**
0131	Funkcijska klasifikacija: Opće usluge vezane za službenike	2.371.000	-2.371.000	0
	IZVORI FINANCIRANJA	**2.371.000**	**-2.371.000**	**0**
11	Opći prihodi i primici	291.000	-291.000	0
52	Ostale pomoći	2.080.000	-2.080.000	0
3	**Rashodi poslovanja**	**2.371.000**	**-2.371.000**	**0**
31	**Rashodi za zaposlene**	**1.359.000**	**-1.359.000**	**0**
311	Plaće (Bruto)	1.020.000	-1.020.000	0
312	Ostali rashodi za zaposlene	170.000	-170.000	0
313	Doprinosi na plaće	169.000	-169.000	0
32	**Materijalni rashodi**	**1.012.000**	**-1.012.000**	**0**
321	Naknade troškova zaposlenima	110.000	-110.000	0
322	Rashodi za materijal i energiju	238.000	-238.000	0
323	Rashodi za usluge	457.000	-457.000	0
329	Ostali nespomenuti rashodi poslovanja	207.000	-207.000	0
A120102	**AKTIVNOST: VOZNI PARK GRADA GLINE**	**123.000**	**-123.000**	**0**
0131	Funkcijska klasifikacija: Opće usluge vezane za službenike	123.000	-123.000	0
	IZVORI FINANCIRANJA	**123.000**	**-123.000**	**0**
11	Opći prihodi i primici	23.000	-23.000	0
52	Ostale pomoći	100.000	-100.000	0
3	**Rashodi poslovanja**	**123.000**	**-123.000**	**0**
32	**Materijalni rashodi**	**123.000**	**-123.000**	**0**
322	Rashodi za materijal i energiju	68.000	-68.000	0
323	Rashodi za usluge	35.000	-35.000	0
329	Ostali nespomenuti rashodi poslovanja	20.000	-20.000	0
A120103	**AKTIVNOST: ODRŽAVANJE POSLOVNIH ZGRADA**	**50.000**	**-50.000**	**0**
0160	Funkcijska klasifikacija: Opće javne usluge koje nisu drugdje svrstane	50.000	-50.000	0
	IZVORI FINANCIRANJA	**50.000**	**-50.000**	**0**
52	Ostale pomoći	50.000	-50.000	0
3	**Rashodi poslovanja**	**50.000**	**-50.000**	**0**
32	**Materijalni rashodi**	**50.000**	**-50.000**	**0**
322	Rashodi za materijal i energiju	10.000	-10.000	0
323	Rashodi za usluge	40.000	-40.000	0

u kunama

Oznaka	Naziv	Izvorni Plan za 2021.	Povećanje - Smanjenje	Novi Plan za 2021.
1	2	3	4	5
K220101	**KAPITALNI PROJEKT: UNAPREĐENJE OPREMLJENOSTI UPRAVE**	**100.000**	**-100.000**	**0**
0131	Funkcijska klasifikacija: Opće usluge vezane za službenike	100.000	-100.000	0
	IZVORI FINANCIRANJA	**100.000**	**-100.000**	**0**
52	Ostale pomoći	100.000	-100.000	0
4	**Rashodi za nabavu nefinancijske imovine**	**100.000**	**-100.000**	**0**
42	**Rashodi za nabavu proizvedene dugotrajne imovine**	**100.000**	**-100.000**	**0**
422	Postrojenja i oprema	100.000	-100.000	0
K220103	**KAPITALNI PROJEKT: NABAVA SLUŽBENIH VOZILA**	**150.000**	**-150.000**	**0**
0131	Funkcijska klasifikacija: Opće usluge vezane za službenike	150.000	-150.000	0
	IZVORI FINANCIRANJA	**150.000**	**-150.000**	**0**
11	Opći prihodi i primici	150.000	-150.000	0
4	**Rashodi za nabavu nefinancijske imovine**	**150.000**	**-150.000**	**0**
42	**Rashodi za nabavu proizvedene dugotrajne imovine**	**150.000**	**-150.000**	**0**
423	Prijevozna sredstva	150.000	-150.000	0
1003	**PROGRAM: ORGANIZIRANJE I PROVOĐENJE ZAŠTITE I SPAŠAVANJA**	**575.000**	**-575.000**	**0**
A160601	**AKTIVNOST: HRVATSKA GORSKA SLUŽBA SPAŠAVANJA - STANICA NOVSKA**	**15.000**	**-15.000**	**0**
0320	Funkcijska klasifikacija: Usluge protupožarne zaštite	15.000	-15.000	0
	IZVORI FINANCIRANJA	**15.000**	**-15.000**	**0**
11	Opći prihodi i primici	15.000	-15.000	0
3	**Rashodi poslovanja**	**15.000**	**-15.000**	**0**
38	**Ostali rashodi**	**15.000**	**-15.000**	**0**
381	Tekuće donacije	15.000	-15.000	0
A160602	**AKTIVNOST: VATROGASNA ZAJEDNICA GLINA**	**500.000**	**-500.000**	**0**
0320	Funkcijska klasifikacija: Usluge protupožarne zaštite	500.000	-500.000	0
	IZVORI FINANCIRANJA	**500.000**	**-500.000**	**0**
11	Opći prihodi i primici	200.000	-200.000	0
52	Ostale pomoći	300.000	-300.000	0
3	**Rashodi poslovanja**	**500.000**	**-500.000**	**0**
38	**Ostali rashodi**	**500.000**	**-500.000**	**0**
381	Tekuće donacije	500.000	-500.000	0
K260601	**KAPITALNI PROJEKT: NABAVA OPREME ZA CIVILNU ZAŠTITU**	**60.000**	**-60.000**	**0**
0320	Funkcijska klasifikacija: Usluge protupožarne zaštite	60.000	-60.000	0

u kunama

Oznaka	Naziv	Izvorni Plan za 2021.	Povećanje - Smanjenje	Novi Plan za 2021.
1	2	3	4	5
	IZVORI FINANCIRANJA	**60.000**	**-60.000**	**0**
11	Opći prihodi i primici	60.000	-60.000	0
3	**Rashodi poslovanja**	**50.000**	**-50.000**	**0**
32	**Materijalni rashodi**	**50.000**	**-50.000**	**0**
322	Rashodi za materijal i energiju	50.000	-50.000	0
4	**Rashodi za nabavu nefinancijske imovine**	**10.000**	**-10.000**	**0**
42	**Rashodi za nabavu proizvedene dugotrajne imovine**	**10.000**	**-10.000**	**0**
422	Postrojenja i oprema	10.000	-10.000	0
1012	**PROGRAM: RAZVOJ SPORTA I REKREACIJE**	**500.000**	**-500.000**	**0**
A160303	**AKTIVNOST: POTREBE U SPORTU**	**500.000**	**-500.000**	**0**
0810	Funkcijska klasifikacija: Službe rekreacije i sporta	500.000	-500.000	0
	IZVORI FINANCIRANJA	**500.000**	**-500.000**	**0**
11	Opći prihodi i primici	200.000	-200.000	0
52	Ostale pomoći	300.000	-300.000	0
3	**Rashodi poslovanja**	**500.000**	**-500.000**	**0**
38	**Ostali rashodi**	**500.000**	**-500.000**	**0**
381	Tekuće donacije	500.000	-500.000	0
1013	**PROGRAM: RAZVOJ CIVILNOG DRUŠTVA**	**200.000**	**-200.000**	**0**
A160304	**AKTIVNOST: VJERSKE ZAJEDNICE**	**200.000**	**-200.000**	**0**
0840	Funkcijska klasifikacija: Religijske i druge službe zajednice	200.000	-200.000	0
	IZVORI FINANCIRANJA	**200.000**	**-200.000**	**0**
52	Ostale pomoći	200.000	-200.000	0
3	**Rashodi poslovanja**	**200.000**	**-200.000**	**0**
38	**Ostali rashodi**	**200.000**	**-200.000**	**0**
381	Tekuće donacije	200.000	-200.000	0
1014	**PROGRAM: PROMICANJE KULTURE**	**581.000**	**-581.000**	**0**
A160301	**AKTIVNOST: KULTURNA DJELATNOST U HRVATSKOM DOMU GLINA**	**156.000**	**-156.000**	**0**
0820	Funkcijska klasifikacija: Službe kulture	156.000	-156.000	0
	IZVORI FINANCIRANJA	**156.000**	**-156.000**	**0**
11	Opći prihodi i primici	156.000	-156.000	0
3	**Rashodi poslovanja**	**156.000**	**-156.000**	**0**
32	**Materijalni rashodi**	**156.000**	**-156.000**	**0**
322	Rashodi za materijal i energiju	111.000	-111.000	0
323	Rashodi za usluge	45.000	-45.000	0
A160302	**AKTIVNOST: OSTALE KULTURNE DJELATNOSTI**	**395.000**	**-395.000**	**0**
0820	Funkcijska klasifikacija: Službe kulture	395.000	-395.000	0
	IZVORI FINANCIRANJA	**395.000**	**-395.000**	**0**
11	Opći prihodi i primici	395.000	-395.000	0
3	**Rashodi poslovanja**	**395.000**	**-395.000**	**0**
38	**Ostali rashodi**	**395.000**	**-395.000**	**0**
381	Tekuće donacije	395.000	-395.000	0

u kunama

Oznaka	Naziv	Izvorni Plan za 2021.	Povećanje - Smanjenje	Novi Plan za 2021.
1	2	3	4	5
K260316	**KAPITALNI PROJEKT: SPOMEN OBILJEŽJE PREKOPA**	**30.000**	**-30.000**	**0**
0820	Funkcijska klasifikacija: Službe kulture	30.000	-30.000	0
	IZVORI FINANCIRANJA	**30.000**	**-30.000**	**0**
11	Opći prihodi i primici	30.000	-30.000	0
4	**Rashodi za nabavu nefinancijske imovine**	**30.000**	**-30.000**	**0**
42	**Rashodi za nabavu proizvedene dugotrajne imovine**	**30.000**	**-30.000**	**0**
421	Građevinski objekti	30.000	-30.000	0
1017	**PROGRAM: OSNOVNO I SREDNJOŠKOLSKO OBRAZOVANJE**	**608.000**	**-608.000**	**0**
A160901	**AKTIVNOST: OSNOVNO OBRAZOVANJE OŠ GLINA**	**200.000**	**-200.000**	**0**
0960	Funkcijska klasifikacija: Dodatne usluge u obrazovanju	200.000	-200.000	0
	IZVORI FINANCIRANJA	**200.000**	**-200.000**	**0**
11	Opći prihodi i primici	200.000	-200.000	0
3	**Rashodi poslovanja**	**200.000**	**-200.000**	**0**
36	**Pomoći dane u inozemstvo i unutar općeg proračuna**	**200.000**	**-200.000**	**0**
366	Pomoć proračunskim korisnicima drugih proračuna	200.000	-200.000	0
A160902	**AKTIVNOST: OSNOVNO OBRAZOVANJE OŠ POKUPSKO**	**28.000**	**-28.000**	**0**
0960	Funkcijska klasifikacija: Dodatne usluge u obrazovanju	28.000	-28.000	0
	IZVORI FINANCIRANJA	**28.000**	**-28.000**	**0**
11	Opći prihodi i primici	28.000	-28.000	0
3	**Rashodi poslovanja**	**28.000**	**-28.000**	**0**
36	**Pomoći dane u inozemstvo i unutar općeg proračuna**	**28.000**	**-28.000**	**0**
366	Pomoć proračunskim korisnicima drugih proračuna	28.000	-28.000	0
A160904	**AKTIVNOST: SREDNJOŠKOLSKO OBRAZOVANJE**	**90.000**	**-90.000**	**0**
0960	Funkcijska klasifikacija: Dodatne usluge u obrazovanju	90.000	-90.000	0
	IZVORI FINANCIRANJA	**90.000**	**-90.000**	**0**
11	Opći prihodi i primici	90.000	-90.000	0
3	**Rashodi poslovanja**	**90.000**	**-90.000**	**0**
36	**Pomoći dane u inozemstvo i unutar općeg proračuna**	**50.000**	**-50.000**	**0**
366	Pomoć proračunskim korisnicima drugih proračuna	50.000	-50.000	0
37	**Naknade građanima i kućanstvima na temelju osiguranja i druge naknade**	**40.000**	**-40.000**	**0**
372	Ostale naknade građanima i kućanstvima iz proračuna	40.000	-40.000	0

u kunama

Oznaka	Naziv	Izvorni Plan za 2021.	Povećanje - Smanjenje	Novi Plan za 2021.
1	2	3	4	5
A160905	**AKTIVNOST: STIPENDIRANJE SREDNJOŠKOLACA**	**90.000**	**-90.000**	**0**
0960	Funkcijska klasifikacija: Dodatne usluge u obrazovanju	90.000	-90.000	0
	IZVORI FINANCIRANJA	**90.000**	**-90.000**	**0**
11	Opći prihodi i primici	90.000	-90.000	0
3	**Rashodi poslovanja**	**90.000**	**-90.000**	**0**
37	**Naknade građanima i kućanstvima na temelju osiguranja i druge naknade**	**90.000**	**-90.000**	**0**
372	Ostale naknade građanima i kućanstvima iz proračuna	90.000	-90.000	0
A160907	**AKTIVNOST: NABAVA UDŽBENIKA I ŠKOLSKOG PRIBORA ZA UČENIKE OSNOVNE ŠKOLE S PODRUČJA GRADA GLINE**	**200.000**	**-200.000**	**0**
0960	Funkcijska klasifikacija: Dodatne usluge u obrazovanju	200.000	-200.000	0
	IZVORI FINANCIRANJA	**200.000**	**-200.000**	**0**
11	Opći prihodi i primici	200.000	-200.000	0
3	**Rashodi poslovanja**	**200.000**	**-200.000**	**0**
37	**Naknade građanima i kućanstvima na temelju osiguranja i druge naknade**	**200.000**	**-200.000**	**0**
372	Ostale naknade građanima i kućanstvima iz proračuna	200.000	-200.000	0
1018	**PROGRAM: VISOKO OBRAZOVANJE**	**190.000**	**-190.000**	**0**
A160903	**AKTIVNOST: STIPENDIRANJE STUDENATA**	**190.000**	**-190.000**	**0**
0960	Funkcijska klasifikacija: Dodatne usluge u obrazovanju	190.000	-190.000	0
	IZVORI FINANCIRANJA	**190.000**	**-190.000**	**0**
11	Opći prihodi i primici	190.000	-190.000	0
3	**Rashodi poslovanja**	**190.000**	**-190.000**	**0**
37	**Naknade građanima i kućanstvima na temelju osiguranja i druge naknade**	**190.000**	**-190.000**	**0**
372	Ostale naknade građanima i kućanstvima iz proračuna	190.000	-190.000	0
1019	**PROGRAM: SOCIJALNA SKRB**	**3.324.000**	**-3.324.000**	**0**
A120105	**AKTIVNOST: JAVNI RADOVI**	**2.359.000**	**-2.359.000**	**0**
1090	Funkcijska klasifikacija: Aktivnosti socijalne zaštite koje nisu drugdje svrstane	2.359.000	-2.359.000	0
	IZVORI FINANCIRANJA	**2.359.000**	**-2.359.000**	**0**
52	Ostale pomoći	353.850	-353.850	0
56	Fondovi EU	2.005.150	-2.005.150	0
3	**Rashodi poslovanja**	**2.359.000**	**-2.359.000**	**0**
31	**Rashodi za zaposlene**	**2.133.600**	**-2.133.600**	**0**
311	Plaće (Bruto)	1.831.000	-1.831.000	0
313	Doprinosi na plaće	302.600	-302.600	0
32	**Materijalni rashodi**	**225.400**	**-225.400**	**0**
321	Naknade troškova zaposlenima	155.400	-155.400	0
322	Rashodi za materijal i energiju	70.000	-70.000	0

u kunama

Oznaka	Naziv	Izvorni Plan za 2021.	Povećanje - Smanjenje	Novi Plan za 2021.
1	2	3	4	5
A160501	**AKTIVNOST: TROŠKOVI STANOVANJA**	**400.000**	**-400.000**	**0**
1060	Funkcijska klasifikacija: Stanovanje	400.000	-400.000	0
	IZVORI FINANCIRANJA	**400.000**	**-400.000**	**0**
11	Opći prihodi i primici	150.000	-150.000	0
52	Ostale pomoći	250.000	-250.000	0
3	**Rashodi poslovanja**	**400.000**	**-400.000**	**0**
37	**Naknade građanima i kućanstvima na temelju osiguranja i druge naknade**	**400.000**	**-400.000**	**0**
372	Ostale naknade građanima i kućanstvima iz proračuna	400.000	-400.000	0
A160502	**AKTIVNOST: OSTALE POMOĆI ZA SOCIJALNU ZAŠTITU**	**415.000**	**-415.000**	**0**
1090	Funkcijska klasifikacija: Aktivnosti socijalne zaštite koje nisu drugdje svrstane	415.000	-415.000	0
	IZVORI FINANCIRANJA	**415.000**	**-415.000**	**0**
11	Opći prihodi i primici	415.000	-415.000	0
3	**Rashodi poslovanja**	**415.000**	**-415.000**	**0**
37	**Naknade građanima i kućanstvima na temelju osiguranja i druge naknade**	**175.000**	**-175.000**	**0**
372	Ostale naknade građanima i kućanstvima iz proračuna	175.000	-175.000	0
38	**Ostali rashodi**	**240.000**	**-240.000**	**0**
381	Tekuće donacije	240.000	-240.000	0
A160505	**AKTIVNOST: POTPORE ZA NOVOROĐENO DIJETE**	**100.000**	**-100.000**	**0**
1040	Funkcijska klasifikacija: Obitelj i djeca	100.000	-100.000	0
	IZVORI FINANCIRANJA	**100.000**	**-100.000**	**0**
11	Opći prihodi i primici	100.000	-100.000	0
3	**Rashodi poslovanja**	**100.000**	**-100.000**	**0**
37	**Naknade građanima i kućanstvima na temelju osiguranja i druge naknade**	**100.000**	**-100.000**	**0**
372	Ostale naknade građanima i kućanstvima iz proračuna	100.000	-100.000	0
A161001	**AKTIVNOST: POVEĆANI ZDRAVSTVENI STANDARD**	**50.000**	**-50.000**	**0**
0760	Funkcijska klasifikacija: Poslovi i usluge zdravstva koji nisu drugdje svrstani	50.000	-50.000	0
	IZVORI FINANCIRANJA	**50.000**	**-50.000**	**0**
11	Opći prihodi i primici	50.000	-50.000	0
3	**Rashodi poslovanja**	**50.000**	**-50.000**	**0**
36	**Pomoći dane u inozemstvo i unutar općeg proračuna**	**50.000**	**-50.000**	**0**
366	Pomoć proračunskim korisnicima drugih proračuna	50.000	-50.000	0
1024	**PROGRAM: ZAŽELI - PROGRAM ZAPOŠLJAVANJA ŽENA**	**2.209.232**	**-2.209.232**	**0**
T161101	**TEKUĆI PROJEKT: POMOĆ U KUĆI STARIJIM I NEMOĆNIM OSOBAMA**	**2.209.232**	**-2.209.232**	**0**
1090	Funkcijska klasifikacija: Aktivnosti socijalne zaštite koje nisu drugdje svrstane	2.209.232	-2.209.232	0

u kunama

Oznaka	Naziv	Izvorni Plan za 2021.	Povećanje - Smanjenje	Novi Plan za 2021.
1	2	3	4	5
	IZVORI FINANCIRANJA	**2.209.232**	**-2.209.232**	**0**
11	Opći prihodi i primici	15.000	-15.000	0
52	Ostale pomoći	329.135	-329.135	0
56	Fondovi EU	1.865.097	-1.865.097	0
3	**Rashodi poslovanja**	**2.119.232**	**-2.119.232**	**0**
31	**Rashodi za zaposlene**	**1.880.000**	**-1.880.000**	**0**
311	Plaće (Bruto)	1.601.000	-1.601.000	0
312	Ostali rashodi za zaposlene	15.000	-15.000	0
313	Doprinosi na plaće	264.000	-264.000	0
32	**Materijalni rashodi**	**239.232**	**-239.232**	**0**
321	Naknade troškova zaposlenima	12.000	-12.000	0
322	Rashodi za materijal i energiju	177.000	-177.000	0
323	Rashodi za usluge	50.232	-50.232	0
4	**Rashodi za nabavu nefinancijske imovine**	**90.000**	**-90.000**	**0**
42	**Rashodi za nabavu proizvedene dugotrajne imovine**	**90.000**	**-90.000**	**0**
422	Postrojenja i oprema	90.000	-90.000	0
1025	**PROGRAM: SANACIJA POSLJEDICA POTRESA 28. I 29. PROSINCA 2020.**	**30.522.000**	**-30.522.000**	**0**
T161201	**TEKUĆI PROJEKT: POMOĆI GRAĐANIMA I KUĆANSTVIMA NAKON POTRESA**	**21.522.000**	**-21.522.000**	**0**
1090	Funkcijska klasifikacija: Aktivnosti socijalne zaštite koje nisu drugdje svrstane	21.522.000	-21.522.000	0
	IZVORI FINANCIRANJA	**21.522.000**	**-21.522.000**	**0**
11	Opći prihodi i primici	123.404	-123.404	0
52	Ostale pomoći	1.936.596	-1.936.596	0
55	Ostale pomoći za sanaciju posljedica potresa	18.026.000	-18.026.000	0
63	Donacije za sanaciju posljedica potresa	1.436.000	-1.436.000	0
3	**Rashodi poslovanja**	**21.522.000**	**-21.522.000**	**0**
32	**Materijalni rashodi**	**2.460.000**	**-2.460.000**	**0**
322	Rashodi za materijal i energiju	200.000	-200.000	0
323	Rashodi za usluge	2.100.000	-2.100.000	0
329	Ostali nespomenuti rashodi poslovanja	160.000	-160.000	0
34	**Financijski rashodi**	**2.000**	**-2.000**	**0**
343	Ostali financijski rashodi	2.000	-2.000	0
37	**Naknade građanima i kućanstvima na temelju osiguranja i druge naknade**	**17.850.000**	**-17.850.000**	**0**
372	Ostale naknade građanima i kućanstvima iz proračuna	17.850.000	-17.850.000	0
38	**Ostali rashodi**	**1.210.000**	**-1.210.000**	**0**
381	Tekuće donacije	1.210.000	-1.210.000	0
T161202	**TEKUĆI PROJEKT: SANACIJA NERAZVRSTANIH CESTA OŠTEĆENIH POTRESOM**	**5.000.000**	**-5.000.000**	**0**
0451	Funkcijska klasifikacija: Cestovni promet	5.000.000	-5.000.000	0
	IZVORI FINANCIRANJA	**5.000.000**	**-5.000.000**	**0**
55	Ostale pomoći za sanaciju posljedica potresa	5.000.000	-5.000.000	0
3	**Rashodi poslovanja**	**5.000.000**	**-5.000.000**	**0**
32	**Materijalni rashodi**	**5.000.000**	**-5.000.000**	**0**
323	Rashodi za usluge	5.000.000	-5.000.000	0

u kunama

Oznaka	Naziv	Izvorni Plan za 2021.	Povećanje - Smanjenje	Novi Plan za 2021.
1	2	3	4	5
T161203	**TEKUĆI PROJEKT: SANACIJA JAVNE RASVJETE OŠTEĆENE POTRESOM**	**500.000**	**-500.000**	**0**
0640	Funkcijska klasifikacija: Ulična rasvjeta	500.000	-500.000	0
	IZVORI FINANCIRANJA	**500.000**	**-500.000**	**0**
55	Ostale pomoći za sanaciju posljedica potresa	500.000	-500.000	0
3	**Rashodi poslovanja**	**500.000**	**-500.000**	**0**
32	**Materijalni rashodi**	**500.000**	**-500.000**	**0**
323	Rashodi za usluge	500.000	-500.000	0
T161204	**TEKUĆI PROJEKT: UREĐENJE KONTEJNERSKOG NASELJA**	**3.500.000**	**-3.500.000**	**0**
1090	Funkcijska klasifikacija: Aktivnosti socijalne zaštite koje nisu drugdje svrstane	3.500.000	-3.500.000	0
	IZVORI FINANCIRANJA	**3.500.000**	**-3.500.000**	**0**
55	Ostale pomoći za sanaciju posljedica potresa	3.500.000	-3.500.000	0
3	**Rashodi poslovanja**	**3.500.000**	**-3.500.000**	**0**
32	**Materijalni rashodi**	**3.500.000**	**-3.500.000**	**0**
323	Rashodi za usluge	3.500.000	-3.500.000	0
00103	**GLAVA: VRTIĆI**	**4.117.760**	**-4.117.760**	**0**
	IZVORI FINANCIRANJA	**4.117.760**	**-4.117.760**	**0**
11	Opći prihodi i primici	461.800	-461.800	0
44	Ostali prihodi za posebne namjene - proračunski korisnici	450.000	-450.000	0
52	Ostale pomoći	2.636.850	-2.636.850	0
53	Ostale pomoći - proračunski korisnici	565.110	-565.110	0
62	Donacije - proračunski korisnici	4.000	-4.000	0
29156	**PRORAČUNSKI KORISNIK: DJEČJI VRTIĆ BUBAMARA GLINA**	**4.117.760**	**-4.117.760**	**0**
1016	**PROGRAM: PREDŠKOLSKI ODGOJ**	**4.117.760**	**-4.117.760**	**0**
A160401	**AKTIVNOST: PREDŠKOLSKI ODGOJ I OBRAZOVANJE U DJEČJEM VRTIĆU BUBAMARA GLINA**	**3.527.030**	**-3.527.030**	**0**
0911	Funkcijska klasifikacija: Predškolsko obrazovanje	3.287.030	-3.287.030	0
0960	Funkcijska klasifikacija: Dodatne usluge u obrazovanju	240.000	-240.000	0
	IZVORI FINANCIRANJA	**3.527.030**	**-3.527.030**	**0**
11	Opći prihodi i primici	411.800	-411.800	0
44	Ostali prihodi za posebne namjene - proračunski korisnici	450.000	-450.000	0
52	Ostale pomoći	2.636.850	-2.636.850	0
53	Ostale pomoći - proračunski korisnici	24.380	-24.380	0
62	Donacije - proračunski korisnici	4.000	-4.000	0
3	**Rashodi poslovanja**	**3.527.030**	**-3.527.030**	**0**
31	**Rashodi za zaposlene**	**2.636.850**	**-2.636.850**	**0**
311	Plaće (Bruto)	2.090.000	-2.090.000	0
312	Ostali rashodi za zaposlene	202.000	-202.000	0
313	Doprinosi na plaće	344.850	-344.850	0
32	**Materijalni rashodi**	**890.180**	**-890.180**	**0**
321	Naknade troškova zaposlenima	155.000	-155.000	0
322	Rashodi za materijal i energiju	505.000	-505.000	0

u kunama

Oznaka	Naziv	Izvorni Plan za 2021.	Povećanje - Smanjenje	Novi Plan za 2021.
1	2	3	4	5
323	Rashodi za usluge	172.000	-172.000	0
329	Ostali nespomenuti rashodi poslovanja	58.180	-58.180	0
A160402	**AKTIVNOST: UNAPREĐENJE USLUGA ZA DJECU U SUSTAVU RANOG I PREDŠKOLSKOG ODGOJA I OBRAZOVANJA**	**540.730**	**-540.730**	**0**
0911	Funkcijska klasifikacija: Predškolsko obrazovanje	469.450	-469.450	0
0960	Funkcijska klasifikacija: Dodatne usluge u obrazovanju	71.280	-71.280	0
	IZVORI FINANCIRANJA	**540.730**	**-540.730**	**0**
53	Ostale pomoći - proračunski korisnici	540.730	-540.730	0
3	**Rashodi poslovanja**	**353.243**	**-353.243**	**0**
31	**Rashodi za zaposlene**	**166.297**	**-166.297**	**0**
311	Plaće (Bruto)	141.891	-141.891	0
313	Doprinosi na plaće	24.406	-24.406	0
32	**Materijalni rashodi**	**186.946**	**-186.946**	**0**
321	Naknade troškova zaposlenima	16.725	-16.725	0
322	Rashodi za materijal i energiju	118.961	-118.961	0
323	Rashodi za usluge	51.260	-51.260	0
4	**Rashodi za nabavu nefinancijske imovine**	**187.487**	**-187.487**	**0**
42	**Rashodi za nabavu proizvedene dugotrajne imovine**	**187.487**	**-187.487**	**0**
422	Postrojenja i oprema	187.487	-187.487	0
K260401	**KAPITALNI PROJEKT: OPREMANJE DJEČJEG VRTIĆA BUBAMARA GLINA**	**50.000**	**-50.000**	**0**
0911	Funkcijska klasifikacija: Predškolsko obrazovanje	50.000	-50.000	0
	IZVORI FINANCIRANJA	**50.000**	**-50.000**	**0**
11	Opći prihodi i primici	50.000	-50.000	0
4	**Rashodi za nabavu nefinancijske imovine**	**50.000**	**-50.000**	**0**
42	**Rashodi za nabavu proizvedene dugotrajne imovine**	**50.000**	**-50.000**	**0**
422	Postrojenja i oprema	50.000	-50.000	0
00104	**GLAVA: KNJIŽNICE**	**806.820**	**-806.820**	**0**
	IZVORI FINANCIRANJA	**806.820**	**-806.820**	**0**
11	**Opći prihodi i primici**	**70.300**	**-70.300**	**0**
44	**Ostali prihodi za posebne namjene - proračunski korisnici**	**14.000**	**-14.000**	**0**
52	**Ostale pomoći**	**657.520**	**-657.520**	**0**
53	**Ostale pomoći - proračunski korisnici**	**65.000**	**-65.000**	**0**
29164	**PRORAČUNSKI KORISNIK: KNJIŽNICA I ČITAONICA GLINA**	**806.820**	**-806.820**	**0**
1014	**PROGRAM: PROMICANJE KULTURE**	**806.820**	**-806.820**	**0**
A160201	**AKTIVNOST: KNJIŽNIČARSKA DJELATNOST U KNJIŽNICI I ČITAONICI GLINA**	**751.320**	**-751.320**	**0**
0820	Funkcijska klasifikacija: Službe kulture	751.320	-751.320	0
	IZVORI FINANCIRANJA	**751.320**	**-751.320**	**0**
11	Opći prihodi i primici	57.800	-57.800	0
44	Ostali prihodi za posebne namjene - proračunski korisnici	14.000	-14.000	0

u kunama

Oznaka	Naziv	Izvorni Plan za 2021.	Povećanje - Smanjenje	Novi Plan za 2021.
1	2	3	4	5
52	Ostale pomoći	657.520	-657.520	0
53	Ostale pomoći - proračunski korisnici	22.000	-22.000	0
3	**Rashodi poslovanja**	**751.320**	**-751.320**	**0**
31	**Rashodi za zaposlene**	**657.520**	**-657.520**	**0**
311	Plaće (Bruto)	528.000	-528.000	0
312	Ostali rashodi za zaposlene	42.400	-42.400	0
313	Doprinosi na plaće	87.120	-87.120	0
32	**Materijalni rashodi**	**93.800**	**-93.800**	**0**
321	Naknade troškova zaposlenima	19.800	-19.800	0
322	Rashodi za materijal i energiju	17.000	-17.000	0
323	Rashodi za usluge	51.900	-51.900	0
329	Ostali nespomenuti rashodi poslovanja	5.100	-5.100	0
K260201	**KAPITALNI PROJEKT: OPREMANJE KNJIŽNICE I ČITAONICE GLINA**	**55.500**	**-55.500**	**0**
0820	Funkcijska klasifikacija: Službe kulture	55.500	-55.500	0
	IZVORI FINANCIRANJA	**55.500**	**-55.500**	**0**
11	Opći prihodi i primici	12.500	-12.500	0
53	Ostale pomoći - proračunski korisnici	43.000	-43.000	0
4	**Rashodi za nabavu nefinancijske imovine**	**55.500**	**-55.500**	**0**
42	**Rashodi za nabavu proizvedene dugotrajne imovine**	**55.500**	**-55.500**	**0**
422	Postrojenja i oprema	12.000	-12.000	0
424	Knjige, umjetnička djela i ostale izložbene vrijednosti	42.000	-42.000	0
426	Nematerijalna proizvedena imovina	1.500	-1.500	0
002	RAZDJEL: UPRAVNI ODJEL ZA FINANCIJE I PRORAČUN	1.140.000	-1.140.000	0
00201	**GLAVA: UPRAVNI ODJEL ZA FINANCIJE I PRORAČUN**	**1.140.000**	**-1.140.000**	**0**
	IZVORI FINANCIRANJA	**1.140.000**	**-1.140.000**	**0**
11	**Opći prihodi i primici**	**140.000**	**-140.000**	**0**
52	**Ostale pomoći**	**1.000.000**	**-1.000.000**	**0**
1021	**PROGRAM: JAVNA UPRAVA I ADMINISTRACIJA UPRAVNOG ODJELA ZA FINANCIJE I PRORAČUN**	**1.140.000**	**-1.140.000**	**0**
A130101	**AKTIVNOST: ADMINISTRACIJA I UPRAVLJANJE**	**1.140.000**	**-1.140.000**	**0**
0112	Funkcijska klasifikacija: Financijski i fiskalni poslovi	1.140.000	-1.140.000	0
	IZVORI FINANCIRANJA	**1.140.000**	**-1.140.000**	**0**
11	Opći prihodi i primici	140.000	-140.000	0
52	Ostale pomoći	1.000.000	-1.000.000	0
3	**Rashodi poslovanja**	**1.140.000**	**-1.140.000**	**0**
31	**Rashodi za zaposlene**	**596.000**	**-596.000**	**0**
311	Plaće (Bruto)	460.000	-460.000	0
312	Ostali rashodi za zaposlene	60.000	-60.000	0
313	Doprinosi na plaće	76.000	-76.000	0
32	**Materijalni rashodi**	**398.000**	**-398.000**	**0**
321	Naknade troškova zaposlenima	57.000	-57.000	0

u kunama

Oznaka	Naziv	Izvorni Plan za 2021.	Povećanje - Smanjenje	Novi Plan za 2021.
1	2	3	4	5
322	Rashodi za materijal i energiju	8.000	-8.000	0
323	Rashodi za usluge	332.000	-332.000	0
329	Ostali nespomenuti rashodi poslovanja	1.000	-1.000	0
34	**Financijski rashodi**	**46.000**	**-46.000**	**0**
343	Ostali financijski rashodi	46.000	-46.000	0
38	**Ostali rashodi**	**100.000**	**-100.000**	**0**
385	Izvanredni rashodi	100.000	-100.000	0
003	RAZDJEL: UPRAVNI ODJEL ZA GOSPODARSKE DJELATNOSTI, PROSTORNO UREĐENJE, GRADNJU I GRADSKU IMOVINU	32.103.459	-32.103.459	0
00301	**GLAVA: UPRAVNI ODJEL ZA GOSPODARSKE DJELATNOSTI, PROSTORNO UREĐENJE, GRADNJU I GRADSKU IMOVINU**	**31.606.159**	**-31.606.159**	**0**
	IZVORI FINANCIRANJA	**31.606.159**	**-31.606.159**	**0**
11	Opći prihodi i primici	7.386.904	-7.386.904	0
31	Vlastiti prihodi	130.000	-130.000	0
42	Prihodi od spomeničke rente	50.000	-50.000	0
43	Ostali prihodi za posebne namjene	5.357.296	-5.357.296	0
52	Ostale pomoći	16.919.674	-16.919.674	0
56	Fondovi EU	916.285	-916.285	0
71	Prihodi od prodaje ili zamjene nefinancijske imovine	846.000	-846.000	0
1022	**PROGRAM: JAVNA UPRAVA I ADMINISTRACIJA UPRAVNOG ODJELA ZA GOSPODARSKE DJELATNOSTI, PROSTORNO UREĐENJE, GRADNJU I GRADSKU IMOVINU**	**2.798.000**	**-2.798.000**	**0**
A150101	**AKTIVNOST: ADMINISTRACIJA I UPRAVLJANJE**	**2.798.000**	**-2.798.000**	**0**
0133	Funkcijska klasifikacija: Ostale opće usluge	2.798.000	-2.798.000	0
	IZVORI FINANCIRANJA	**2.798.000**	**-2.798.000**	**0**
11	Opći prihodi i primici	408.000	-408.000	0
52	Ostale pomoći	2.390.000	-2.390.000	0
3	**Rashodi poslovanja**	**2.798.000**	**-2.798.000**	**0**
31	**Rashodi za zaposlene**	**1.603.000**	**-1.603.000**	**0**
311	Plaće (Bruto)	1.256.000	-1.256.000	0
312	Ostali rashodi za zaposlene	140.000	-140.000	0
313	Doprinosi na plaće	207.000	-207.000	0
32	**Materijalni rashodi**	**1.195.000**	**-1.195.000**	**0**
321	Naknade troškova zaposlenima	77.000	-77.000	0
322	Rashodi za materijal i energiju	56.000	-56.000	0
323	Rashodi za usluge	905.000	-905.000	0
329	Ostali nespomenuti rashodi poslovanja	157.000	-157.000	0
1004	**PROGRAM: JAČANJE GOSPODARSTVA**	**705.000**	**-705.000**	**0**
A150301	**AKTIVNOST: POMOĆI OBRTNICIMA, MALIM I SREDNJIM PODUZETNICIMA**	**100.000**	**-100.000**	**0**
0411	Funkcijska klasifikacija: Opći ekonomski i trgovački poslovi	100.000	-100.000	0

u kunama

Oznaka	Naziv	Izvorni Plan za 2021.	Povećanje - Smanjenje	Novi Plan za 2021.
1	2	3	4	5
	IZVORI FINANCIRANJA	**100.000**	**-100.000**	**0**
11	Opći prihodi i primici	100.000	-100.000	0
3	**Rashodi poslovanja**	**100.000**	**-100.000**	**0**
35	**Subvencije**	**100.000**	**-100.000**	**0**
352	Subvencije trgovačkim društvima, zadrugama, poljoprivrednicima i obrtnicima izvan javnog sektora	100.000	-100.000	0
A150306	**AKTIVNOST: PODUZETNIČKE ZONE**	**55.000**	**-55.000**	**0**
0411	Funkcijska klasifikacija: Opći ekonomski i trgovački poslovi	55.000	-55.000	0
	IZVORI FINANCIRANJA	**55.000**	**-55.000**	**0**
11	Opći prihodi i primici	55.000	-55.000	0
3	**Rashodi poslovanja**	**55.000**	**-55.000**	**0**
32	**Materijalni rashodi**	**55.000**	**-55.000**	**0**
322	Rashodi za materijal i energiju	5.000	-5.000	0
323	Rashodi za usluge	50.000	-50.000	0
A160506	**AKTIVNOST: SUFINANCIRANJE NERENTABILNIH AUTOBUSNIH LINIJA**	**50.000**	**-50.000**	**0**
0490	Funkcijska klasifikacija: Ekonomski poslovi koji nisu drugdje svrstani	50.000	-50.000	0
	IZVORI FINANCIRANJA	**50.000**	**-50.000**	**0**
11	Opći prihodi i primici	50.000	-50.000	0
3	**Rashodi poslovanja**	**50.000**	**-50.000**	**0**
35	**Subvencije**	**50.000**	**-50.000**	**0**
352	Subvencije trgovačkim društvima, zadrugama, poljoprivrednicima i obrtnicima izvan javnog sektora	50.000	-50.000	0
K250303	**KAPITALNI PROJEKT: GRAĐENJE GRADSKE TRŽNICE GLINA**	**500.000**	**-500.000**	**0**
0471	Funkcijska klasifikacija: Distribucija i skladištenje	500.000	-500.000	0
	IZVORI FINANCIRANJA	**500.000**	**-500.000**	**0**
11	Opći prihodi i primici	200.000	-200.000	0
52	Ostale pomoći	300.000	-300.000	0
3	**Rashodi poslovanja**	**500.000**	**-500.000**	**0**
38	**Ostali rashodi**	**500.000**	**-500.000**	**0**
386	Kapitalne pomoći	500.000	-500.000	0
1005	**PROGRAM: POTPORA POLJOPRIVREDI**	**450.000**	**-450.000**	**0**
A150302	**AKTIVNOST: POMOĆI POLJOPRIVREDNICIMA**	**420.000**	**-420.000**	**0**
0421	Funkcijska klasifikacija: Poljoprivreda	420.000	-420.000	0
	IZVORI FINANCIRANJA	**420.000**	**-420.000**	**0**
11	Opći prihodi i primici	117.300	-117.300	0
43	Ostali prihodi za posebne namjene	2.700	-2.700	0
52	Ostale pomoći	300.000	-300.000	0
3	**Rashodi poslovanja**	**420.000**	**-420.000**	**0**
32	**Materijalni rashodi**	**20.000**	**-20.000**	**0**
323	Rashodi za usluge	20.000	-20.000	0

u kunama

Oznaka	Naziv	Izvorni Plan za 2021.	Povećanje - Smanjenje	Novi Plan za 2021.
1	2	3	4	5
35	**Subvencije**	**400.000**	**-400.000**	**0**
352	Subvencije trgovačkim društvima, zadrugama, poljoprivrednicima i obrtnicima izvan javnog sektora	400.000	-400.000	0
A150305	**AKTIVNOST: TROŠKOVI VEZANI UZ ELEMENTARNE NEPOGODE**	**30.000**	**-30.000**	**0**
0421	Funkcijska klasifikacija: Poljoprivreda	30.000	-30.000	0
	IZVORI FINANCIRANJA	**30.000**	**-30.000**	**0**
11	Opći prihodi i primici	30.000	-30.000	0
3	**Rashodi poslovanja**	**30.000**	**-30.000**	**0**
38	**Ostali rashodi**	**30.000**	**-30.000**	**0**
383	Kazne, penali i naknade štete	30.000	-30.000	0
1006	**PROGRAM: RAZVOJ I SIGURNOST PROMETA**	**4.581.000**	**-4.581.000**	**0**
A150212	**AKTIVNOST: UREĐENJE PROMETA NA PODRUČJU GRADA GLINE**	**50.000**	**-50.000**	**0**
0451	Funkcijska klasifikacija: Cestovni promet	50.000	-50.000	0
	IZVORI FINANCIRANJA	**50.000**	**-50.000**	**0**
11	Opći prihodi i primici	50.000	-50.000	0
3	**Rashodi poslovanja**	**50.000**	**-50.000**	**0**
32	**Materijalni rashodi**	**50.000**	**-50.000**	**0**
323	Rashodi za usluge	50.000	-50.000	0
K250217	**KAPITALNI PROJEKT: REKONSTRUKCIJA I IZGRADNJA NERAZVRSTANIH CESTA NA PODRUČJU GRADA GLINE**	**4.131.000**	**-4.131.000**	**0**
0451	Funkcijska klasifikacija: Cestovni promet	4.131.000	-4.131.000	0
	IZVORI FINANCIRANJA	**4.131.000**	**-4.131.000**	**0**
11	Opći prihodi i primici	22.000	-22.000	0
31	Vlastiti prihodi	80.000	-80.000	0
43	Ostali prihodi za posebne namjene	1.598.000	-1.598.000	0
52	Ostale pomoći	2.431.000	-2.431.000	0
4	**Rashodi za nabavu nefinancijske imovine**	**4.131.000**	**-4.131.000**	**0**
42	**Rashodi za nabavu proizvedene dugotrajne imovine**	**4.131.000**	**-4.131.000**	**0**
421	Građevinski objekti	4.131.000	-4.131.000	0
K250223	**KAPITALNI PROJEKT: UREĐENJE ŠUMSKIH PROMETNICA**	**100.000**	**-100.000**	**0**
0451	Funkcijska klasifikacija: Cestovni promet	100.000	-100.000	0
	IZVORI FINANCIRANJA	**100.000**	**-100.000**	**0**
43	Ostali prihodi za posebne namjene	100.000	-100.000	0
4	**Rashodi za nabavu nefinancijske imovine**	**100.000**	**-100.000**	**0**
42	**Rashodi za nabavu proizvedene dugotrajne imovine**	**100.000**	**-100.000**	**0**
421	Građevinski objekti	100.000	-100.000	0
K250227	**KAPITALNI PROJEKT: IZGRADNJA OBILAZNICE GRADA GLINE**	**300.000**	**-300.000**	**0**
0451	Funkcijska klasifikacija: Cestovni promet	300.000	-300.000	0

u kunama

Oznaka	Naziv	Izvorni Plan za 2021.	Povećanje - Smanjenje	Novi Plan za 2021.
1	2	3	4	5
	IZVORI FINANCIRANJA	**300.000**	**-300.000**	**0**
52	Ostale pomoći	300.000	-300.000	0
4	**Rashodi za nabavu nefinancijske imovine**	**300.000**	**-300.000**	**0**
42	**Rashodi za nabavu proizvedene dugotrajne imovine**	**300.000**	**-300.000**	**0**
421	Građevinski objekti	300.000	-300.000	0
1007	**PROGRAM: POTICANJE RAZVOJA TURIZMA**	**754.750**	**-754.750**	**0**
A150303	**AKTIVNOST: POMOĆI ZA RAZVOJ TURIZMA I LOKALNE ZAJEDNICE**	**56.000**	**-56.000**	**0**
0473	Funkcijska klasifikacija: Turizam	56.000	-56.000	0
	IZVORI FINANCIRANJA	**56.000**	**-56.000**	**0**
11	Opći prihodi i primici	56.000	-56.000	0
3	**Rashodi poslovanja**	**56.000**	**-56.000**	**0**
38	**Ostali rashodi**	**56.000**	**-56.000**	**0**
381	Tekuće donacije	56.000	-56.000	0
K250307	**KAPITALNI PROJEKT: UREĐENJE TURISTIČKO-INFORMATIVNOG CENTRA U ZGRADI AUTOBUSNOG KOLODVORA**	**698.750**	**-698.750**	**0**
0473	Funkcijska klasifikacija: Turizam	698.750	-698.750	0
	IZVORI FINANCIRANJA	**698.750**	**-698.750**	**0**
11	Opći prihodi i primici	326.656	-326.656	0
52	Ostale pomoći	37.209	-37.209	0
56	Fondovi EU	334.885	-334.885	0
4	**Rashodi za nabavu nefinancijske imovine**	**698.750**	**-698.750**	**0**
45	**Rashodi za dodatna ulaganja na nefinancijskoj imovini**	**698.750**	**-698.750**	**0**
451	Dodatna ulaganja na građevinskim objektima	698.750	-698.750	0
1008	**PROGRAM: ODRŽAVANJE KOMUNALNE INFRASTRUKTURE**	**7.754.534**	**-7.754.534**	**0**
A150201	**AKTIVNOST: GOSPODARENJE OTPADOM**	**2.122.034**	**-2.122.034**	**0**
0510	Funkcijska klasifikacija: Gospodarenje otpadom	2.122.034	-2.122.034	0
	IZVORI FINANCIRANJA	**2.122.034**	**-2.122.034**	**0**
11	Opći prihodi i primici	448.438	-448.438	0
43	Ostali prihodi za posebne namjene	1.673.596	-1.673.596	0
3	**Rashodi poslovanja**	**2.122.034**	**-2.122.034**	**0**
32	**Materijalni rashodi**	**2.122.034**	**-2.122.034**	**0**
323	Rashodi za usluge	2.122.034	-2.122.034	0
A150202	**AKTIVNOST: ODRŽAVANJE GRAĐEVINA JAVNE ODVODNJE OBORINSKIH VODA**	**140.000**	**-140.000**	**0**
0520	Funkcijska klasifikacija: Gospodarenje otpadnim vodama	140.000	-140.000	0
	IZVORI FINANCIRANJA	**140.000**	**-140.000**	**0**
43	Ostali prihodi za posebne namjene	140.000	-140.000	0
3	**Rashodi poslovanja**	**140.000**	**-140.000**	**0**
32	**Materijalni rashodi**	**140.000**	**-140.000**	**0**
323	Rashodi za usluge	140.000	-140.000	0

u kunama

Oznaka	Naziv	Izvorni Plan za 2021.	Povećanje - Smanjenje	Novi Plan za 2021.
1	2	3	4	5
A150204	**AKTIVNOST: TEKUĆE I INVESTICIJSKO ODRŽAVANJE CESTA**	**4.000.000**	**-4.000.000**	**0**
0451	Funkcijska klasifikacija: Cestovni promet	4.000.000	-4.000.000	0
	IZVORI FINANCIRANJA	**4.000.000**	**-4.000.000**	**0**
11	Opći prihodi i primici	2.276.404	-2.276.404	0
52	Ostale pomoći	1.723.596	-1.723.596	0
3	**Rashodi poslovanja**	**4.000.000**	**-4.000.000**	**0**
32	**Materijalni rashodi**	**4.000.000**	**-4.000.000**	**0**
323	Rashodi za usluge	4.000.000	-4.000.000	0
A150205	**AKTIVNOST: ULIČNA RASVJETA**	**1.492.500**	**-1.492.500**	**0**
0640	Funkcijska klasifikacija: Ulična rasvjeta	1.492.500	-1.492.500	0
	IZVORI FINANCIRANJA	**1.492.500**	**-1.492.500**	**0**
11	Opći prihodi i primici	171.562	-171.562	0
43	Ostali prihodi za posebne namjene	1.060.000	-1.060.000	0
52	Ostale pomoći	260.938	-260.938	0
3	**Rashodi poslovanja**	**1.492.500**	**-1.492.500**	**0**
32	**Materijalni rashodi**	**1.492.500**	**-1.492.500**	**0**
322	Rashodi za materijal i energiju	850.000	-850.000	0
323	Rashodi za usluge	642.500	-642.500	0
1009	**PROGRAM: ZAŠTITA OKOLIŠA**	**4.588.000**	**-4.588.000**	**0**
A150210	**AKTIVNOST: PLANOVI I PROGRAMI IZ PODRUČJA ZAŠTITE OKOLIŠA**	**50.000**	**-50.000**	**0**
0560	Funkcijska klasifikacija: Poslovi i usluge zaštite okoliša koji nisu drugdje svrstani	50.000	-50.000	0
	IZVORI FINANCIRANJA	**50.000**	**-50.000**	**0**
11	Opći prihodi i primici	50.000	-50.000	0
3	**Rashodi poslovanja**	**50.000**	**-50.000**	**0**
32	**Materijalni rashodi**	**50.000**	**-50.000**	**0**
323	Rashodi za usluge	50.000	-50.000	0
K250201	**KAPITALNI PROJEKT: SANACIJA ODLAGALIŠTA KOMUNALNOG OTPADA GMAJNA**	**2.810.000**	**-2.810.000**	**0**
0510	Funkcijska klasifikacija: Gospodarenje otpadom	2.810.000	-2.810.000	0
	IZVORI FINANCIRANJA	**2.810.000**	**-2.810.000**	**0**
11	Opći prihodi i primici	166.000	-166.000	0
31	Vlastiti prihodi	50.000	-50.000	0
43	Ostali prihodi za posebne namjene	694.000	-694.000	0
52	Ostale pomoći	1.900.000	-1.900.000	0
3	**Rashodi poslovanja**	**1.200.000**	**-1.200.000**	**0**
38	**Ostali rashodi**	**1.200.000**	**-1.200.000**	**0**
386	Kapitalne pomoći	1.200.000	-1.200.000	0
4	**Rashodi za nabavu nefinancijske imovine**	**1.610.000**	**-1.610.000**	**0**
41	**Rashodi za nabavu neproizvedene dugotrajne imovine**	**1.610.000**	**-1.610.000**	**0**
411	Materijalna imovina-prirodna bogatstva	1.610.000	-1.610.000	0
K250213	**KAPITALNI PROJEKT: ZELENI OTOCI, MEHANIZACIJA I OSTALA KOMUNALNA OPREMA**	**1.728.000**	**-1.728.000**	**0**
0510	Funkcijska klasifikacija: Gospodarenje otpadom	1.728.000	-1.728.000	0

u kunama

Oznaka	Naziv	Izvorni Plan za 2021.	Povećanje - Smanjenje	Novi Plan za 2021.
1	2	3	4	5
	IZVORI FINANCIRANJA	**1.728.000**	**-1.728.000**	**0**
11	Opći prihodi i primici	828.000	-828.000	0
52	Ostale pomoći	900.000	-900.000	0
3	**Rashodi poslovanja**	**1.728.000**	**-1.728.000**	**0**
36	**Pomoći dane u inozemstvo i unutar općeg proračuna**	**321.000**	**-321.000**	**0**
363	Pomoći unutar općeg proračuna	321.000	-321.000	0
38	**Ostali rashodi**	**1.407.000**	**-1.407.000**	**0**
386	Kapitalne pomoći	1.407.000	-1.407.000	0
1010	**PROGRAM: PROSTORNO UREĐENJE I UNAPREĐENJE STANOVANJA**	**1.831.875**	**-1.831.875**	**0**
A150209	**AKTIVNOST: IZVJEŠĆE O STANJU U PROSTORU, PROSTORNI PLAN I URBANISTIČKI PLAN**	**216.000**	**-216.000**	**0**
0660	Funkcijska klasifikacija: Rashodi vezani za stanovanje i komunalne pogodnosti koji nisu drugdje svrstani	216.000	-216.000	0
	IZVORI FINANCIRANJA	**216.000**	**-216.000**	**0**
11	Opći prihodi i primici	186.000	-186.000	0
43	Ostali prihodi za posebne namjene	30.000	-30.000	0
3	**Rashodi poslovanja**	**216.000**	**-216.000**	**0**
32	**Materijalni rashodi**	**216.000**	**-216.000**	**0**
323	Rashodi za usluge	216.000	-216.000	0
A150219	**AKTIVNOST: ETAŽIRANJE STAMBENIH ZGRADA**	**10.000**	**-10.000**	**0**
0610	Funkcijska klasifikacija: Razvoj stanovanja	10.000	-10.000	0
	IZVORI FINANCIRANJA	**10.000**	**-10.000**	**0**
11	Opći prihodi i primici	10.000	-10.000	0
3	**Rashodi poslovanja**	**10.000**	**-10.000**	**0**
32	**Materijalni rashodi**	**10.000**	**-10.000**	**0**
323	Rashodi za usluge	10.000	-10.000	0
A150221	**AKTIVNOST: USKLAĐENJE ZEMLJIŠNIH KNJIGA I KATASTRA ZEMLJIŠTA**	**216.000**	**-216.000**	**0**
0660	Funkcijska klasifikacija: Rashodi vezani za stanovanje i komunalne pogodnosti koji nisu drugdje svrstani	216.000	-216.000	0
	IZVORI FINANCIRANJA	**216.000**	**-216.000**	**0**
11	Opći prihodi i primici	216.000	-216.000	0
3	**Rashodi poslovanja**	**216.000**	**-216.000**	**0**
36	**Pomoći dane u inozemstvo i unutar općeg proračuna**	**216.000**	**-216.000**	**0**
366	Pomoći proračunskim korisnicima drugih proračuna	216.000	-216.000	0
A150222	**AKTIVNOST: KORIŠTENJE APLIKACIJSKOG SUSTAVA PIPGIS U GRADU GLINI**	**246.875**	**-246.875**	**0**
0660	Funkcijska klasifikacija: Rashodi vezani za stanovanje i komunalne pogodnosti koji nisu drugdje svrstani	246.875	-246.875	0

u kunama

Oznaka	Naziv	Izvorni Plan za 2021.	Povećanje - Smanjenje	Novi Plan za 2021.
1	2	3	4	5
	IZVORI FINANCIRANJA	**246.875**	**-246.875**	**0**
11	Opći prihodi i primici	49.375	-49.375	0
52	Ostale pomoći	197.500	-197.500	0
3	**Rashodi poslovanja**	**246.875**	**-246.875**	**0**
32	**Materijalni rashodi**	**246.875**	**-246.875**	**0**
323	Rashodi za usluge	246.875	-246.875	0
K250301	**KAPITALNI PROJEKT: KAPITALNA ULAGANJA NA STAMBENIM ZGRADAMA**	**596.000**	**-596.000**	**0**
0610	Funkcijska klasifikacija: Razvoj stanovanja	596.000	-596.000	0
	IZVORI FINANCIRANJA	**596.000**	**-596.000**	**0**
71	Prihodi od prodaje ili zamjene nefinancijske imovine	596.000	-596.000	0
4	**Rashodi za nabavu nefinancijske imovine**	**596.000**	**-596.000**	**0**
45	**Rashodi za dodatna ulaganja na nefinancijskoj imovini**	**596.000**	**-596.000**	**0**
451	Dodatna ulaganja na građevinskim objektima	596.000	-596.000	0
K250309	**KAPITALNI PROJEKT: IZGRADNJA SPOMEN PARKA U ČAST POGINULIM I NESTALIM HRVATSKIM BRANITELJIMA I CIVILNIM ŽRTVAMA DOMOVINSKOG RATA**	**547.000**	**-547.000**	**0**
0820	Funkcijska klasifikacija: Službe kulture	547.000	-547.000	0
	IZVORI FINANCIRANJA	**229.409**	**-229.409**	**0**
11	Opći prihodi i primici	229.409	-229.409	0
52	Ostale pomoći	317.591	-317.591	0
4	**Rashodi za nabavu nefinancijske imovine**	**547.000**	**-547.000**	**0**
42	**Rashodi za nabavu proizvedene dugotrajne imovine**	**547.000**	**-547.000**	**0**
421	Građevinski objekti	547.000	-547.000	0
1011	**PROGRAM: RAZVOJ I UPRAVLJANJE SUSTAVA VODOOPSKRBE, ODVODNJE I ZAŠTITE VODA**	**259.000**	**-259.000**	**0**
A150206	**AKTIVNOST: ODRŽAVANJE I IZGRADNJA VODOVODNE I KANALIZACIJSKE MREŽE**	**200.000**	**-200.000**	**0**
0520	Funkcijska klasifikacija: Gospodarenje otpadnim vodama	200.000	-200.000	0
	IZVORI FINANCIRANJA	**200.000**	**-200.000**	**0**
11	Opći prihodi i primici	200.000	-200.000	0
3	**Rashodi poslovanja**	**200.000**	**-200.000**	**0**
38	**Ostali rashodi**	**200.000**	**-200.000**	**0**
386	Kapitalne pomoći	200.000	-200.000	0
A150220	**AKTIVNOST: GRAĐEVINE OBORINSKE ODVODNJE**	**59.000**	**-59.000**	**0**
0520	Funkcijska klasifikacija: Gospodarenje otpadnim vodama	59.000	-59.000	0
	IZVORI FINANCIRANJA	**59.000**	**-59.000**	**0**
43	Ostali prihodi za posebne namjene	59.000	-59.000	0
4	**Rashodi za nabavu nefinancijske imovine**	**59.000**	**-59.000**	**0**
42	**Rashodi za nabavu proizvedene dugotrajne imovine**	**59.000**	**-59.000**	**0**
421	Građevinski objekti	59.000	-59.000	0

u kunama

Oznaka	Naziv	Izvorni Plan za 2021.	Povećanje - Smanjenje	Novi Plan za 2021.
1	2	3	4	5
1015	**PROGRAM: ZAŠTITA, OČUVANJE I UNAPREĐENJE ZDRAVLJA**	**460.000**	**-460.000**	**0**
A150214	**AKTIVNOST: ZAŠTITA PUČANSTVA OD ZARAZNIH BOLESTI**	**460.000**	**-460.000**	**0**
0760	Funkcijska klasifikacija: Poslovi i usluge zdravstva koji nisu drugdje svrstani	460.000	-460.000	0
	IZVORI FINANCIRANJA	**460.000**	**-460.000**	**0**
11	Opći prihodi i primici	180.760	-180.760	0
52	Ostale pomoći	279.240	-279.240	0
3	**Rashodi poslovanja**	**460.000**	**-460.000**	**0**
32	**Materijalni rashodi**	**410.000**	**-410.000**	**0**
323	Rashodi za usluge	410.000	-410.000	0
37	**Naknade građanima i kućanstvima na temelju osiguranja i druge naknade**	**20.000**	**-20.000**	**0**
372	Ostale naknade građanima i kućanstvima iz proračuna	20.000	-20.000	0
38	**Ostali rashodi**	**30.000**	**-30.000**	**0**
381	Tekuće donacije	30.000	-30.000	0
1020	**PROGRAM: PUTEVIMA GLINSKE BANSKE PUKOVNIJE**	**4.955.000**	**-4.955.000**	**0**
K250220	**KAPITALNI PROJEKT: UREĐENJE PARKA BANA JELAČIĆA**	**25.000**	**-25.000**	**0**
0820	Funkcijska klasifikacija: Službe kulture	25.000	-25.000	0
	IZVORI FINANCIRANJA	**25.000**	**-25.000**	**0**
11	Opći prihodi i primici	25.000	-25.000	0
4	**Rashodi za nabavu nefinancijske imovine**	**25.000**	**-25.000**	**0**
45	**Rashodi za dodatna ulaganja na nefinancijskoj imovini**	**25.000**	**-25.000**	**0**
454	Dodatna ulaganja za ostalu nefinancijsku imovinu	25.000	-25.000	0
K250226	**KAPITALNI PROJEKT: REKONSTRUKCIJA PROMETNIH POVRŠINA I VODOVODNE MREŽE U ULICI TOMISLAVA ROMA I DIJELU ULICE KNEZA BRANIMIRA**	**4.930.000**	**-4.930.000**	**0**
0451	Funkcijska klasifikacija: Cestovni promet	4.930.000	-4.930.000	0
	IZVORI FINANCIRANJA	**4.930.000**	**-4.930.000**	**0**
11	Opći prihodi i primici	250.000	-250.000	0
52	Ostale pomoći	4.680.000	-4.680.000	0
4	**Rashodi za nabavu nefinancijske imovine**	**4.930.000**	**-4.930.000**	**0**
42	**Rashodi za nabavu proizvedene dugotrajne imovine**	**4.930.000**	**-4.930.000**	**0**
421	Građevinski objekti	4.930.000	-4.930.000	0
1023	**PROGRAM: REKONSTRUKCIJA, IZGRADNJA I INVESTICIJSKO ODRŽAVANJE OBJEKATA U VLASNIŠTVU GRADA**	**2.469.000**	**-2.469.000**	**0**
K250310	**KAPITALNI PROJEKT: IZGRADNJA STOČNOG SAJMIŠTA**	**450.000**	**-450.000**	**0**
0421	Funkcijska klasifikacija: Poljoprivreda	450.000	-450.000	0

u kunama

Oznaka	Naziv	Izvorni Plan za 2021.	Povećanje - Smanjenje	Novi Plan za 2021.
1	2	3	4	5
	IZVORI FINANCIRANJA	**450.000**	**-450.000**	**0**
11	Opći prihodi i primici	250.000	-250.000	0
52	Ostale pomoći	200.000	-200.000	0
4	**Rashodi za nabavu nefinancijske imovine**	**450.000**	**-450.000**	**0**
42	**Rashodi za nabavu proizvedene dugotrajne imovine**	**450.000**	**-450.000**	**0**
421	Građevinski objekti	450.000	-450.000	0
K250311	**KAPITALNI PROJEKT: UREĐENJE POKRETNE KLAONICE**	**350.000**	**-350.000**	**0**
0421	Funkcijska klasifikacija: Poljoprivreda	350.000	-350.000	0
	IZVORI FINANCIRANJA	**350.000**	**-350.000**	**0**
11	Opći prihodi i primici	150.000	-150.000	0
52	Ostale pomoći	200.000	-200.000	0
4	**Rashodi za nabavu nefinancijske imovine**	**350.000**	**-350.000**	**0**
42	**Rashodi za nabavu proizvedene dugotrajne imovine**	**350.000**	**-350.000**	**0**
422	Postrojenja i oprema	350.000	-350.000	0
K260301	**KAPITALNI PROJEKT: UREĐENJE OBJEKATA NA ŠRC »BANOVAC« GLINA**	**645.000**	**-645.000**	**0**
0810	Funkcijska klasifikacija: Službe rekreacije i sporta	645.000	-645.000	0
	IZVORI FINANCIRANJA	**645.000**	**-645.000**	**0**
11	Opći prihodi i primici	95.000	-95.000	0
52	Ostale pomoći	300.000	-300.000	0
71	Prihodi od prodaje ili zamjene nefinancijske imovine	250.000	-250.000	0
4	**Rashodi za nabavu nefinancijske imovine**	**645.000**	**-645.000**	**0**
45	**Rashodi za dodatna ulaganja na nefinancijskoj imovini**	**645.000**	**-645.000**	**0**
451	Dodatna ulaganja na građevinskim objektima	645.000	-645.000	0
K260312	**KAPITALNI PROJEKT: SANACIJA ZGRADE STARE LJEKARNE**	**340.000**	**-340.000**	**0**
0820	Funkcijska klasifikacija: Službe kulture	340.000	-340.000	0
	IZVORI FINANCIRANJA	**340.000**	**-340.000**	**0**
11	Opći prihodi i primici	190.000	-190.000	0
42	Prihodi od spomeničke rente	50.000	-50.000	0
52	Ostale pomoći	100.000	-100.000	0
4	**Rashodi za nabavu nefinancijske imovine**	**340.000**	**-340.000**	**0**
45	**Rashodi za dodatna ulaganja na nefinancijskoj imovini**	**340.000**	**-340.000**	**0**
451	Dodatna ulaganja na građevinskim objektima	340.000	-340.000	0
K260315	**KAPITALNI PROJEKT: UREĐENJE POUČNE STAZE U GLINI**	**684.000**	**-684.000**	**0**
0810	Funkcijska klasifikacija: Službe rekreacije i sporta	684.000	-684.000	0

u kunama

Oznaka	Naziv	Izvorni Plan za 2021.	Povećanje - Smanjenje	Novi Plan za 2021.
1	2	3	4	5
	IZVORI FINANCIRANJA	**684.000**	**-684.000**	**0**
52	Ostale pomoći	102.600	-102.600	0
56	Fondovi EU	581.400	-581.400	0
4	**Rashodi za nabavu nefinancijske imovine**	**684.000**	**-684.000**	**0**
42	**Rashodi za nabavu proizvedene dugotrajne imovine**	**684.000**	**-684.000**	**0**
421	Građevinski objekti	684.000	-684.000	0
00302	**GLAVA: GRADSKE USTANOVE**	**497.300**	**-497.300**	**0**
	IZVORI FINANCIRANJA	**497.300**	**-497.300**	**0**
11	Opći prihodi i primici	147.300	-147.300	0
32	Vlastiti prihodi - proračunski korisnici	40.000	-40.000	0
52	Ostale pomoći	300.000	-300.000	0
44	Ostali prihodi za posebne namjene - proračunski korisnici	10.000	-10.000	0
50768	**PRORAČUNSKI KORISNIK: GLINSKA KULTURNO RAZVOJNA AGENCIJA**	**497.300**	**-497.300**	**0**
1004	**PROGRAM: JAČANJE GOSPODARSTVA**	**497.300**	**-497.300**	**0**
A150401	**AKTIVNOST: POTICANJE REGIONALNOG RAZVOJA I RAZVOJ KULTURNIH DJELATNOSTI**	**465.300**	**-465.300**	**0**
0490	Funkcijska klasifikacija: Ekonomski poslovi koji nisu drugdje svrstani	465.300	-465.300	0
	IZVORI FINANCIRANJA	**465.300**	**-465.300**	**0**
11	Opći prihodi i primici	115.300	-115.300	0
32	Vlastiti prihodi - proračunski korisnici	40.000	-40.000	0
44	Ostali prihodi za posebne namjene - proračunski korisnici	10.000	-10.000	0
52	Ostale pomoći	300.000	-300.000	0
3	**Rashodi poslovanja**	**465.300**	**-465.300**	**0**
31	**Rashodi za zaposlene**	**272.200**	**-272.200**	**0**
311	Plaće (Bruto)	211.200	-211.200	0
312	Ostali rashodi za zaposlene	26.500	-26.500	0
313	Doprinosi na plaće	34.500	-34.500	0
32	**Materijalni rashodi**	**193.100**	**-193.100**	**0**
321	Naknade troškova zaposlenima	34.600	-34.600	0
322	Rashodi za materijal i energiju	8.000	-8.000	0
323	Rashodi za usluge	128.000	-128.000	0
329	Ostali nespomenuti rashodi poslovanja	22.500	-22.500	0
K250401	**KAPITALNI PROJEKT: OPREMANJE GLINSKE KULTURNO RAZVOJNE AGENCIJE**	**32.000**	**-32.000**	**0**
0490	Funkcijska klasifikacija: Ekonomski poslovi koji nisu drugdje svrstani	32.000	-32.000	0
	IZVORI FINANCIRANJA	**32.000**	**-32.000**	**0**
11	Opći prihodi i primici	32.000	-32.000	0
4	**Rashodi za nabavu nefinancijske imovine**	**32.000**	**-32.000**	**0**
42	**Rashodi za nabavu proizvedene dugotrajne imovine**	**32.000**	**-32.000**	**0**
422	Postrojenja i oprema	32.000	-32.000	0

ORGANIZACIJSKA KLASIFIKACIJA

u kunama

Oznaka	Naziv	Izvorni Plan za 2021.	Povećanje - Smanjenje	Novi Plan za 2021.
1	2	3	4	5
	U K U P N I R A S H O D I :	**0**	**72.850.202**	**72.850.202**
1 3 121	**GRAD GLINA**	**0**	**72.850.202**	**72.850.202**
001	RAZDJEL: JEDINSTVENI UPRAVNI ODJEL	0	72.850.202	72.850.202
00101	**GLAVA: PREDSTAVNIČKA I IZVRŠNA TIJELA**	**0**	**1.525.600**	**1.525.600**
00102	**GLAVA: JEDINSTVENI UPRAVNI ODJEL**	**0**	**66.476.250**	**66.476.250**
00103	**GLAVA: VRTIĆI**	**0**	**3.614.027**	**3.614.027**
00104	**GLAVA: KNJIŽNICE**	**0**	**842.986**	**842.986**
00105	**GLAVA: GRADSKE USTANOVE**	**0**	**391.339**	**391.339**

PROGRAMSKA KLASIFIKACIJA

u kunama

Oznaka	Naziv	Izvorni Plan za 2021.	Povećanje - Smanjenje	Novi Plan za 2021.
1	2	3	4	5
	UKUPNI RASHODI I IZDACI	**0**	**72.850.202**	**72.850.202**
1 3 121	**GRAD GLINA**	**0**	**72.850.202**	**72.850.202**
001	RAZDJEL: JEDINSTVENI UPRAVNI ODJEL	0	72.850.202	72.850.202
00101	**GLAVA: PREDSTAVNIČKA I IZVRŠNA TIJELA**	**0**	**1.525.600**	**1.525.600**
	IZVORI FINANCIRANJA	**0**	**1.525.600**	**1.525.600**
11	Opći prihodi i primici	0	398.038	398.038
52	Ostale pomoći	0	1.127.562	1.127.562
1001	**PROGRAM: JAVNA UPRAVA I ADMINISTRACIJA JEDINSTVENOG UPRAVNOG ODJELA**	**0**	**1.305.600**	**1.305.600**
A110101	**AKTIVNOST: GRADSKO VIJEĆE**	**0**	**206.000**	**206.000**
0111	Funkcijska klasifikacija: Izvršna i zakonodavna tijela	0	206.000	206.000
	IZVORI FINANCIRANJA	**0**	**206.000**	**206.000**
11	Opći prihodi i primici	0	6.000	6.000
52	Ostale pomoći	0	200.000	200.000
3	**Rashodi poslovanja**	**0**	**206.000**	**206.000**
32	**Materijalni rashodi**	**0**	**206.000**	**206.000**
322	Rashodi za materijal i energiju	0	3.000	3.000
323	Rashodi za usluge	0	83.000	83.000
329	Ostali nespomenuti rashodi poslovanja	0	120.000	120.000
A110102	**AKTIVNOST: PROVEDBA IZBORA**	**0**	**238.600**	**238.600**
0111	Funkcijska klasifikacija: Izvršna i zakonodavna tijela	0	238.600	238.600
	IZVORI FINANCIRANJA	**0**	**238.600**	**238.600**
11	Opći prihodi i primici	0	50.000	50.000
52	Ostale pomoći	0	188.600	188.600
3	**Rashodi poslovanja**	**0**	**238.600**	**238.600**
32	**Materijalni rashodi**	**0**	**238.600**	**238.600**
322	Rashodi za materijal i energiju	0	14.790	14.790
323	Rashodi za usluge	0	10.224	10.224
329	Ostali nespomenuti rashodi poslovanja	0	213.586	213.586

u kunama

Oznaka	Naziv	Izvorni Plan za 2021.	Povećanje - Smanjenje	Novi Plan za 2021.
1	2	3	4	5
A110103	**AKTIVNOST: GRADONAČELNIK**	**0**	**861.000**	**861.000**
0111	Funkcijska klasifikacija: Izvršna i zakonodavna tijela	0	861.000	861.000
	IZVORI FINANCIRANJA	**0**	**861.000**	**861.000**
11	Opći prihodi i primici	0	122.038	122.038
52	Ostale pomoći	0	738.962	738.962
3	**Rashodi poslovanja**	**0**	**861.000**	**861.000**
31	**Rashodi za zaposlene**	**0**	**420.000**	**420.000**
311	Plaće (Bruto)	0	360.000	360.000
313	Doprinosi na plaće	0	60.000	60.000
32	**Materijalni rashodi**	**0**	**441.000**	**441.000**
321	Naknade troškova zaposlenima	0	25.000	25.000
323	Rashodi za usluge	0	280.000	280.000
329	Ostali nespomenuti rashodi poslovanja	0	136.000	136.000
1002	**PROGRAM: ZAŠTITA PRAVA NACIONALNIH MANJINA**	**0**	**70.000**	**70.000**
A160801	**AKTIVNOST: MANJINSKA SAMOUPRAVA U VIJEĆU SRPSKE NACIONALNE MANJINE GRADA GLINE**	**0**	**70.000**	**70.000**
0160	Funkcijska klasifikacija: Opće javne usluge koje nisu drugdje svrstane	0	70.000	70.000
	IZVORI FINANCIRANJA	**0**	**70.000**	**70.000**
11	Opći prihodi i primici	0	70.000	70.000
3	**Rashodi poslovanja**	**0**	**70.000**	**70.000**
32	**Materijalni rashodi**	**0**	**70.000**	**70.000**
322	Rashodi za materijal i energiju	0	7.000	7.000
323	Rashodi za usluge	0	52.700	52.700
324	Naknade troškova osobama izvan radnog odnosa	0	7.000	7.000
329	Ostali nespomenuti rashodi poslovanja	0	3.300	3.300
1013	**PROGRAM: RAZVOJ CIVILNOG DRUŠTVA**	**0**	**40.000**	**40.000**
A160701	**AKTIVNOST: POMOĆI POLITIČKIM STRANKAMA**	**0**	**40.000**	**40.000**
0160	Funkcijska klasifikacija: Opće javne usluge koje nisu drugdje svrstane	0	40.000	40.000
	IZVORI FINANCIRANJA	**0**	**40.000**	**40.000**
11	Opći prihodi i primici	0	40.000	40.000
3	**Rashodi poslovanja**	**0**	**40.000**	**40.000**
38	**Ostali rashodi**	**0**	**40.000**	**40.000**
381	Tekuće donacije	0	40.000	40.000
1014	**PROGRAM: PROMICANJE KULTURE**	**0**	**110.000**	**110.000**
A160313	**AKTIVNOST: GRADSKE MANIFESTACIJE**	**0**	**110.000**	**110.000**
0820	Funkcijska klasifikacija: Službe kulture	0	110.000	110.000
	IZVORI FINANCIRANJA	**0**	**110.000**	**110.000**
11	Opći prihodi i primici	0	110.000	110.000
3	**Rashodi poslovanja**	**0**	**110.000**	**110.000**
32	**Materijalni rashodi**	**0**	**110.000**	**110.000**
323	Rashodi za usluge	0	57.000	57.000
329	Ostali nespomenuti rashodi poslovanja	0	53.000	53.000

u kunama

Oznaka	Naziv	Izvorni Plan za 2021.	Povećanje - Smanjenje	Novi Plan za 2021.
1	2	3	4	5
00102	**GLAVA: JEDINSTVENI UPRAVNI ODJEL**	**0**	**66.476.250**	**66.476.250**
	IZVORI FINANCIRANJA	**0**	**66.476.250**	**66.476.250**
11	Opći prihodi i primici	0	8.232.279	8.232.279
31	Vlastiti prihodi	0	70.000	70.000
42	Prihodi od spomeničke rente	0	120.155	120.155
43	Ostali prihodi za posebne namjene	0	6.500.058	6.500.058
52	Ostale pomoći	0	15.598.213	15.598.213
55	Ostale pomoći za sanaciju posljedica potresa	0	26.707.998	26.707.998
56	Fondovi EU	0	5.677.518	5.677.518
61	Donacije	0	24.600	24.600
63	Donacije za sanaciju posljedica potresa	0	2.121.634	2.121.634
70	Prihodi od prodaje ili zamjene nefinancijske imovine za sanaciju posljedica potresa	0	123.882	123.882
71	Prihodi od prodaje ili zamjene nefinancijske imovine	0	729.913	729.913
81	Namjenski primici od zaduživanja	0	570.000	570.000
1001	**PROGRAM: JAVNA UPRAVA I ADMINISTRACIJA JEDINSTVENOG UPRAVNOG ODJELA**	**0**	**6.943.249**	**6.943.249**
A120101	**AKTIVNOST: ADMINISTRACIJA I UPRAVLJANJE**	**0**	**6.292.253**	**6.292.253**
0131	Funkcijska klasifikacija: Opće usluge vezane za službenike	0	6.292.253	6.292.253
	IZVORI FINANCIRANJA	**0**	**6.292.253**	**6.292.253**
11	Opći prihodi i primici	0	654.003	654.003
52	Ostale pomoći	0	5.638.250	5.638.250
3	**Rashodi poslovanja**	**0**	**6.292.253**	**6.292.253**
31	**Rashodi za zaposlene**	**0**	**3.257.964**	**3.257.964**
311	Plaće (Bruto)	0	2.557.889	2.557.889
312	Ostali rashodi za zaposlene	0	350.000	350.000
313	Doprinosi na plaće	0	350.075	350.075
32	**Materijalni rashodi**	**0**	**2.890.289**	**2.890.289**
321	Naknade troškova zaposlenima	0	190.000	190.000
322	Rashodi za materijal i energiju	0	300.000	300.000
323	Rashodi za usluge	0	1.754.000	1.754.000
329	Ostali nespomenuti rashodi poslovanja	0	646.289	646.289
34	**Financijski rashodi**	**0**	**44.000**	**44.000**
343	Ostali financijski rashodi	0	44.000	44.000
38	**Ostali rashodi**	**0**	**100.000**	**100.000**
385	Izvanredni rashodi	0	100.000	100.000
A120102	**AKTIVNOST: VOZNI PARK GRADA GLINE**	**0**	**143.000**	**143.000**
0131	Funkcijska klasifikacija: Opće usluge vezane za službenike	0	143.000	143.000
	IZVORI FINANCIRANJA	**0**	**143.000**	**143.000**
11	Opći prihodi i primici	0	43.000	43.000
52	Ostale pomoći	0	100.000	100.000
3	**Rashodi poslovanja**	**0**	**143.000**	**143.000**
32	**Materijalni rashodi**	**0**	**143.000**	**143.000**
322	Rashodi za materijal i energiju	0	76.000	76.000

u kunama

Oznaka	Naziv	Izvorni Plan za 2021.	Povećanje - Smanjenje	Novi Plan za 2021.
1	2	3	4	5
323	Rashodi za usluge	0	45.000	45.000
329	Ostali nespomenuti rashodi poslovanja	0	22.000	22.000
A120103	**AKTIVNOST: ODRŽAVANJE POSLOVNIH ZGRADA**	**0**	**260.000**	**260.000**
0160	Funkcijska klasifikacija: Opće javne usluge koje nisu drugdje svrstane	0	260.000	260.000
	IZVORI FINANCIRANJA	**0**	**260.000**	**260.000**
52	Ostale pomoći	0	260.000	260.000
3	**Rashodi poslovanja**	**0**	**260.000**	**260.000**
32	**Materijalni rashodi**	**0**	**260.000**	**260.000**
322	Rashodi za materijal i energiju	0	10.000	10.000
323	Rashodi za usluge	0	250.000	250.000
K220101	**KAPITALNI PROJEKT: UNAPREĐENJE OPREMLJENOSTI UPRAVE**	**0**	**100.000**	**100.000**
0131	Funkcijska klasifikacija: Opće usluge vezane za službenike	0	100.000	100.000
	IZVORI FINANCIRANJA	**0**	**100.000**	**100.000**
52	Ostale pomoći	0	99.000	99.000
61	Donacije	0	1.000	1.000
4	**Rashodi za nabavu nefinancijske imovine**	**0**	**100.000**	**100.000**
42	**Rashodi za nabavu proizvedene dugotrajne imovine**	**0**	**100.000**	**100.000**
422	Postrojenja i oprema	0	100.000	100.000
K220103	**NABAVA SLUŽBENIH VOZILA**	**0**	**147.996**	**147.996**
0131	Funkcijska klasifikacija: Opće usluge vezane za službenike	0	147.996	147.996
	IZVORI FINANCIRANJA	**0**	**147.996**	**147.996**
11	Opći prihodi i primici	0	147.996	147.996
4	**Rashodi za nabavu nefinancijske imovine**	**0**	**147.996**	**147.996**
42	**Rashodi za nabavu proizvedene dugotrajne imovine**	**0**	**147.996**	**147.996**
423	Prijevozna sredstva	0	147.996	147.996
1003	**PROGRAM: ORGANIZIRANJE I PROVOĐENJE ZAŠTITE I SPAŠAVANJA**	**0**	**555.000**	**555.000**
A160601	**AKTIVNOST: HRVATSKA GORSKA SLUŽBA SPAŠAVANJA - STANICA NOVSKA**	**0**	**15.000**	**15.000**
0320	Funkcijska klasifikacija: Usluge protupožarne zaštite	0	15.000	15.000
	IZVORI FINANCIRANJA	**0**	**15.000**	**15.000**
11	Opći prihodi i primici	0	15.000	15.000
3	**Rashodi poslovanja**	**0**	**15.000**	**15.000**
38	**Ostali rashodi**	**0**	**15.000**	**15.000**
381	Tekuće donacije	0	15.000	15.000
A160602	**AKTIVNOST: VATROGASNA ZAJEDNICA GLINA**	**0**	**500.000**	**500.000**
0320	Funkcijska klasifikacija: Usluge protupožarne zaštite	0	500.000	500.000

u kunama

Oznaka	Naziv	Izvorni Plan za 2021.	Povećanje - Smanjenje	Novi Plan za 2021.
1	2	3	4	5
	IZVORI FINANCIRANJA	**0**	**500.000**	**500.000**
11	Opći prihodi i primici	0	159.000	159.000
52	Ostale pomoći	0	341.000	341.000
3	**Rashodi poslovanja**	**0**	**500.000**	**500.000**
38	**Ostali rashodi**	**0**	**500.000**	**500.000**
381	Tekuće donacije	0	500.000	500.000
K260601	**KAPITALNI PROJEKT: NABAVA OPREME ZA CIVILNU ZAŠTITU**	**0**	**40.000**	**40.000**
0320	Funkcijska klasifikacija: Usluge protupožarne zaštite	0	40.000	40.000
	IZVORI FINANCIRANJA	**0**	**40.000**	**40.000**
11	Opći prihodi i primici	0	40.000	40.000
3	**Rashodi poslovanja**	**0**	**30.000**	**30.000**
32	**Materijalni rashodi**	**0**	**30.000**	**30.000**
322	Rashodi za materijal i energiju	0	30.000	30.000
4	**Rashodi za nabavu nefinancijske imovine**	**0**	**10.000**	**10.000**
42	**Rashodi za nabavu proizvedene dugotrajne imovine**	**0**	**10.000**	**10.000**
422	Postrojenja i oprema	0	10.000	10.000
1004	**PROGRAM: JAČANJE GOSPODARSTVA**	**0**	**1.613.245**	**1.613.245**
A150301	**AKTIVNOST: POMOĆI OBRTNICIMA, MALIM I SREDNJIM PODUZETNICIMA**	**0**	**70.000**	**70.000**
0411	Funkcijska klasifikacija: Opći ekonomski i trgovački poslovi	0	70.000	70.000
	IZVORI FINANCIRANJA	**0**	**70.000**	**70.000**
11	Opći prihodi i primici	0	70.000	70.000
3	**Rashodi poslovanja**	**0**	**70.000**	**70.000**
35	**Subvencije**	**0**	**70.000**	**70.000**
352	Subvencije trgovačkim društvima, zadrugama, poljoprivrednicima i obrtnicima izvan javnog sektora	0	70.000	70.000
A150306	**AKTIVNOST: PODUZETNIČKE ZONE**	**0**	**55.000**	**55.000**
0411	Funkcijska klasifikacija: Opći ekonomski i trgovački poslovi	0	55.000	55.000
	IZVORI FINANCIRANJA	**0**	**55.000**	**55.000**
11	Opći prihodi i primici	0	55.000	55.000
3	**Rashodi poslovanja**	**0**	**55.000**	**55.000**
32	**Materijalni rashodi**	**0**	**55.000**	**55.000**
322	Rashodi za materijal i energiju	0	5.000	5.000
323	Rashodi za usluge	0	50.000	50.000
A160506	**AKTIVNOST: SUFINANCIRANJE NERENTABILNIH AUTOBUSNIH LINIJA**	**0**	**50.000**	**50.000**
0490	Funkcijska klasifikacija: Ekonomski poslovi koji nisu drugdje svrstani	0	50.000	50.000
	IZVORI FINANCIRANJA	**0**	**50.000**	**50.000**
11	Opći prihodi i primici	0	50.000	50.000
3	**Rashodi poslovanja**	**0**	**50.000**	**50.000**
35	**Subvencije**	**0**	**50.000**	**50.000**
352	Subvencije trgovačkim društvima, zadrugama, poljoprivrednicima i obrtnicima izvan javnog sektora	0	50.000	50.000

u kunama

Oznaka	Naziv	Izvorni Plan za 2021.	Povećanje - Smanjenje	Novi Plan za 2021.
1	2	3	4	5
K250303	**KAPITALNI PROJEKT: GRAĐENJE GRADSKE TRŽNICE GLINA**	**0**	**1.435.000**	**1.435.000**
0471	Funkcijska klasifikacija: Distribucija i skladištenje	0	1.435.000	1.435.000
	IZVORI FINANCIRANJA	**0**	**1.435.000**	**1.435.000**
52	Ostale pomoći	0	1.435.000	1.435.000
3	**Rashodi poslovanja**	**0**	**1.435.000**	**1.435.000**
38	**Ostali rashodi**	**0**	**1.435.000**	**1.435.000**
386	Kapitalne pomoći	0	1.435.000	1.435.000
K250308	**KAPITALNI PROJEKT: UVOĐENJE BESPLATNOG WI-FI-A ZA GRAĐANE I POSJETITELJE U JAVNIM PROSTORIMA**	**0**	**3.245**	**3.245**
0411	Funkcijska klasifikacija: Opći ekonomski i trgovački poslovi	0	3.245	3.245
	IZVORI FINANCIRANJA	**0**	**3.245**	**3.245**
52	Ostale pomoći	0	3.245	3.245
4	**Rashodi za nabavu nefinancijske imovine**	**0**	**3.245**	**3.245**
42	**Rashodi za nabavu proizvedene dugotrajne imovine**	**0**	**3.245**	**3.245**
421	Građevinski objekti	0	3.245	3.245
1005	**PROGRAM: POTPORA POLJOPRIVREDI**	**0**	**450.000**	**450.000**
A150302	**AKTIVNOST: POMOĆI POLJOPRIVREDNICIMA**	**0**	**420.000**	**420.000**
0421	Funkcijska klasifikacija: Poljoprivreda	0	420.000	420.000
	IZVORI FINANCIRANJA	**0**	**420.000**	**420.000**
43	Ostali prihodi za posebne namjene	0	2.700	2.700
52	Ostale pomoći	0	417.300	417.300
3	**Rashodi poslovanja**	**0**	**420.000**	**420.000**
32	**Materijalni rashodi**	**0**	**20.000**	**20.000**
323	Rashodi za usluge	0	20.000	20.000
35	**Subvencije**	**0**	**400.000**	**400.000**
352	Subvencije trgovačkim društvima, zadrugama, poljoprivrednicima i obrtnicima izvan javnog sektora	0	400.000	400.000
A150305	**AKTIVNOST: TROŠKOVI VEZANI UZ ELEMENTARNE NEPOGODE**	**0**	**30.000**	**30.000**
0421	Funkcijska klasifikacija: Poljoprivreda	0	30.000	30.000
	IZVORI FINANCIRANJA	**0**	**30.000**	**30.000**
11	Opći prihodi i primici	0	30.000	30.000
3	**Rashodi poslovanja**	**0**	**30.000**	**30.000**
38	**Ostali rashodi**	**0**	**30.000**	**30.000**
383	Kazne, penali i naknade štete	0	30.000	30.000
1006	**PROGRAM: RAZVOJ I SIGURNOST PROMETA**	**0**	**4.365.025**	**4.365.025**
A150212	**AKTIVNOST: UREĐENJE PROMETA NA PODRUČJU GRADA GLINE**	**0**	**50.000**	**50.000**
0451	Funkcijska klasifikacija: Cestovni promet	0	50.000	50.000

u kunama

Oznaka	Naziv	Izvorni Plan za 2021.	Povećanje - Smanjenje	Novi Plan za 2021.
1	2	3	4	5
	IZVORI FINANCIRANJA	**0**	**50.000**	**50.000**
11	Opći prihodi i primici	0	50.000	50.000
3	**Rashodi poslovanja**	**0**	**50.000**	**50.000**
32	**Materijalni rashodi**	**0**	**50.000**	**50.000**
323	Rashodi za usluge	0	50.000	50.000
K250217	**KAPITALNI PROJEKT: REKONSTRUKCIJA I IZGRADNJA NERAZVRSTANIH CESTA NA PODRUČJU GRADA GLINE**	**0**	**4.175.125**	**4.175.125**
0451	Funkcijska klasifikacija: Cestovni promet	0	4.175.125	4.175.125
	IZVORI FINANCIRANJA	**0**	**4.175.125**	**4.175.125**
11	Opći prihodi i primici	0	138.017	138.017
31	Vlastiti prihodi	0	63.051	63.051
43	Ostali prihodi za posebne namjene	0	1.969.015	1.969.015
52	Ostale pomoći	0	1.435.042	1.435.042
81	Namjenski primici od zaduživanja	0	570.000	570.000
4	**Rashodi za nabavu nefinancijske imovine**	**0**	**4.175.125**	**4.175.125**
42	**Rashodi za nabavu proizvedene dugotrajne imovine**	**0**	**4.175.125**	**4.175.125**
421	Građevinski objekti	0	4.175.125	4.175.125
K250222	**KAPITALNI PROJEKT: KUPNJA NADSTREŠNICA ZA AUTOBUSNA UGIBALIŠTA**	**0**	**100.650**	**100.650**
0451	Funkcijska klasifikacija: Cestovni promet	0	100.650	100.650
	IZVORI FINANCIRANJA	**0**	**100.650**	**100.650**
55	Ostale pomoći za sanaciju posljedica potresa	0	77.050	77.050
61	Donacije	0	23.600	23.600
4	**Rashodi za nabavu nefinancijske imovine**	**0**	**100.650**	**100.650**
42	**Rashodi za nabavu proizvedene dugotrajne imovine**	**0**	**100.650**	**100.650**
422	Postrojenja i oprema	0	100.650	100.650
K250223	**KAPITALNI PROJEKT: UREĐENJE ŠUMSKIH PROMETNICA**	**0**	**20.500**	**20.500**
0451	Funkcijska klasifikacija: Cestovni promet	0	20.500	20.500
	IZVORI FINANCIRANJA	**0**	**20.500**	**20.500**
43	Ostali prihodi za posebne namjene	0	20.500	20.500
4	**Rashodi za nabavu nefinancijske imovine**	**0**	**20.500**	**20.500**
42	**Rashodi za nabavu proizvedene dugotrajne imovine**	**0**	**20.500**	**20.500**
421	Građevinski objekti	0	20.500	20.500
K250227	**KAPITALNI PROJEKT: IZGRADNJA OBILAZNICE GRADA GLINE**	**0**	**18.750**	**18.750**
0451	Funkcijska klasifikacija: Cestovni promet	0	18.750	18.750
	IZVORI FINANCIRANJA	**0**	**18.750**	**18.750**
11	Opći prihodi i primici	0	18.750	18.750
4	**Rashodi za nabavu nefinancijske imovine**	**0**	**18.750**	**18.750**
42	**Rashodi za nabavu proizvedene dugotrajne imovine**	**0**	**18.750**	**18.750**
421	Građevinski objekti	0	18.750	18.750

u kunama

Oznaka	Naziv	Izvorni Plan za 2021.	Povećanje - Smanjenje	Novi Plan za 2021.
1	2	3	4	5
1007	**PROGRAM: POTICANJE RAZVOJA TURIZMA**	**0**	**58.750**	**58.750**
A150303	**AKTIVNOST: POMOĆI ZA RAZVOJ TURIZMA I LOKALNE ZAJEDNICE**	**0**	**56.000**	**56.000**
0473	Funkcijska klasifikacija: Turizam	0	56.000	56.000
	IZVORI FINANCIRANJA	**0**	**56.000**	**56.000**
11	Opći prihodi i primici	0	56.000	56.000
3	**Rashodi poslovanja**	**0**	**56.000**	**56.000**
38	**Ostali rashodi**	**0**	**56.000**	**56.000**
381	Tekuće donacije	0	56.000	56.000
K250307	**KAPITALNI PROJEKT: UREĐENJE TURISTIČKO-INFORMATIVNOG CENTRA U ZGRADI AUTOBUSNOG KOLODVORA**	**0**	**2.750**	**2.750**
0473	Funkcijska klasifikacija: Turizam	0	2.750	2.750
	IZVORI FINANCIRANJA	**0**	**2.750**	**2.750**
11	Opći prihodi i primici	0	2.750	2.750
4	**Rashodi za nabavu nefinancijske imovine**	**0**	**2.750**	**2.750**
45	**Rashodi za dodatna ulaganja na nefinancijskoj imovini**	**0**	**2.750**	**2.750**
451	Dodatna ulaganja na građevinskim objektima	0	2.750	2.750
1008	**PROGRAM: ODRŽAVANJE KOMUNALNE INFRASTRUKTURE**	**0**	**9.069.534**	**9.069.534**
A150201	**AKTIVNOST: GOSPODARENJE OTPADOM**	**0**	**2.082.034**	**2.082.034**
0510	Funkcijska klasifikacija: Gospodarenje otpadom	0	2.082.034	2.082.034
	IZVORI FINANCIRANJA	**0**	**2.082.034**	**2.082.034**
11	Opći prihodi i primici	0	448.438	448.438
43	Ostali prihodi za posebne namjene	0	1.633.596	1.633.596
3	**Rashodi poslovanja**	**0**	**2.082.034**	**2.082.034**
32	**Materijalni rashodi**	**0**	**2.082.034**	**2.082.034**
323	Rashodi za usluge	0	2.082.034	2.082.034
A150202	**AKTIVNOST: ODRŽAVANJE GRAĐEVINA JAVNE ODVODNJE OBORINSKIH VODA**	**0**	**140.000**	**140.000**
0520	Funkcijska klasifikacija: Gospodarenje otpadnim vodama	0	140.000	140.000
	IZVORI FINANCIRANJA	**0**	**140.000**	**140.000**
43	Ostali prihodi za posebne namjene	0	140.000	140.000
3	**Rashodi poslovanja**	**0**	**140.000**	**140.000**
32	**Materijalni rashodi**	**0**	**140.000**	**140.000**
323	Rashodi za usluge	0	140.000	140.000
A150204	**AKTIVNOST: TEKUĆE I INVESTICIJSKO ODRŽAVANJE CESTA**	**0**	**5.514.000**	**5.514.000**
0451	Funkcijska klasifikacija: Cestovni promet	0	5.514.000	5.514.000
	IZVORI FINANCIRANJA	**0**	**5.514.000**	**5.514.000**
11	Opći prihodi i primici	0	2.277.490	2.277.490
43	Ostali prihodi za posebne namjene	0	1.295.797	1.295.797
52	Ostale pomoći	0	532.210	532.210
55	Ostale pomoći za sanaciju posljedica potresa	0	1.408.503	1.408.503
3	**Rashodi poslovanja**	**0**	**5.514.000**	**5.514.000**
32	**Materijalni rashodi**	**0**	**4.974.000**	**4.974.000**
323	Rashodi za usluge	0	4.974.000	4.974.000

u kunama

Oznaka	Naziv	Izvorni Plan za 2021.	Povećanje - Smanjenje	Novi Plan za 2021.
1	2	3	4	5
36	**Pomoći dane u inozemstvo i unutar općeg proračuna**	**0**	**540.000**	**540.000**
363	Pomoći unutar općeg proračuna	0	540.000	540.000
A150205	**AKTIVNOST: ULIČNA RASVJETA**	**0**	**1.333.500**	**1.333.500**
0640	Funkcijska klasifikacija: Ulična rasvjeta	0	1.333.500	1.333.500
	IZVORI FINANCIRANJA	**0**	**1.333.500**	**1.333.500**
11	Opći prihodi i primici	0	134.810	134.810
43	Ostali prihodi za posebne namjene	0	1.061.393	1.061.393
52	Ostale pomoći	0	137.297	137.297
3	**Rashodi poslovanja**	**0**	**1.333.500**	**1.333.500**
32	**Materijalni rashodi**	**0**	**1.333.500**	**1.333.500**
322	Rashodi za materijal i energiju	0	950.000	950.000
323	Rashodi za usluge	0	383.500	383.500
1009	**PROGRAM: ZAŠTITA OKOLIŠA**	**0**	**2.182.000**	**2.182.000**
A150210	**AKTIVNOST: PLANOVI I PROGRAMI IZ PODRUČJA ZAŠTITE OKOLIŠA**	**0**	**119.000**	**119.000**
0560	Funkcijska klasifikacija: Poslovi i usluge zaštite okoliša koji nisu drugdje svrstani	0	119.000	119.000
	IZVORI FINANCIRANJA	**0**	**119.000**	**119.000**
11	Opći prihodi i primici	0	50.000	50.000
52	Ostale pomoći	0	69.000	69.000
3	**Rashodi poslovanja**	**0**	**119.000**	**119.000**
32	**Materijalni rashodi**	**0**	**119.000**	**119.000**
323	Rashodi za usluge	0	119.000	119.000
K250201	**KAPITALNI PROJEKT: SANACIJA ODLAGALIŠTA KOMUNALNOG OTPADA GMAJNA**	**0**	**1.153.000**	**1.153.000**
0510	Funkcijska klasifikacija: Gospodarenje otpadom	0	1.153.000	1.153.000
	IZVORI FINANCIRANJA	**0**	**1.153.000**	**1.153.000**
11	Opći prihodi i primici	0	177.244	177.244
31	Vlastiti prihodi	0	6.949	6.949
43	Ostali prihodi za posebne namjene	0	196.241	196.241
52	Ostale pomoći	0	772.566	772.566
3	**Rashodi poslovanja**	**0**	**200.000**	**200.000**
38	**Ostali rashodi**	**0**	**200.000**	**200.000**
386	Kapitalne pomoći	0	200.000	200.000
4	**Rashodi za nabavu nefinancijske imovine**	**0**	**953.000**	**953.000**
41	**Rashodi za nabavu neproizvedene dugotrajne imovine**	**0**	**953.000**	**953.000**
411	Materijalna imovina-prirodna bogatstva	0	953.000	953.000
K250213	**KAPITALNI PROJEKT: ZELENI OTOCI, MEHANIZACIJA I OSTALA KOMUNALNA OPREMA**	**0**	**910.000**	**910.000**
0510	Funkcijska klasifikacija: Gospodarenje otpadom	0	910.000	910.000

u kunama

Oznaka	Naziv	Izvorni Plan za 2021.	Povećanje - Smanjenje	Novi Plan za 2021.
1	2	3	4	5
	IZVORI FINANCIRANJA	**0**	**910.000**	**910.000**
11	Opći prihodi i primici	0	498.685	498.685
52	Ostale pomoći	0	411.315	411.315
3	**Rashodi poslovanja**	**0**	**700.000**	**700.000**
36	**Pomoći dane u inozemstvo i unutar općeg proračuna**	**0**	**230.000**	**230.000**
363	Pomoći unutar općeg proračuna	0	230.000	230.000
38	**Ostali rashodi**	**0**	**470.000**	**470.000**
386	Kapitalne pomoći	0	470.000	470.000
4	**Rashodi za nabavu nefinancijske imovine**	**0**	**210.000**	**210.000**
42	**Rashodi za nabavu proizvedene dugotrajne imovine**	**0**	**210.000**	**210.000**
422	Postrojenja i oprema	0	210.000	210.000
1010	**PROGRAM: PROSTORNO UREĐENJE I UNAPREĐENJE STANOVANJA**	**0**	**1.325.251**	**1.325.251**
A150209	**AKTIVNOST: IZVJEŠĆE O STANJU U PROSTORU, PROSTORNI PLAN I URBANISTIČKI PLAN**	**0**	**202.313**	**202.313**
0660	Funkcijska klasifikacija: Rashodi vezani za stanovanje i komunalne pogodnosti koji nisu drugdje svrstani	0	202.313	202.313
	IZVORI FINANCIRANJA	**0**	**202.313**	**202.313**
11	Opći prihodi i primici	0	79.005	79.005
43	Ostali prihodi za posebne namjene	0	123.308	123.308
3	**Rashodi poslovanja**	**0**	**202.313**	**202.313**
32	**Materijalni rashodi**	**0**	**202.313**	**202.313**
323	Rashodi za usluge	0	202.313	202.313
A150221	**AKTIVNOST: USKLAĐENJE ZEMLJIŠNIH KNJIGA I KATASTRA ZEMLJIŠTA**	**0**	**221.400**	**221.400**
0660	Funkcijska klasifikacija: Rashodi vezani za stanovanje i komunalne pogodnosti koji nisu drugdje svrstani	0	221.400	221.400
	IZVORI FINANCIRANJA	**0**	**221.400**	**221.400**
11	Opći prihodi i primici	0	221.400	221.400
3	**Rashodi poslovanja**	**0**	**221.400**	**221.400**
36	**Pomoći dane u inozemstvo i unutar općeg proračuna**	**0**	**221.400**	**221.400**
366	Pomoći proračunskim korisnicima drugih proračuna	0	221.400	221.400
A150222	**AKTIVNOST: KORIŠTENJE APLIKACIJSKOG SUSTAVA PIPGIS U GRADU GLINI**	**0**	**247.000**	**247.000**
0660	Funkcijska klasifikacija: Rashodi vezani za stanovanje i komunalne pogodnosti koji nisu drugdje svrstani	0	247.000	247.000
	IZVORI FINANCIRANJA	**0**	**247.000**	**247.000**
11	Opći prihodi i primici	0	49.500	49.500
52	Ostale pomoći	0	197.500	197.500
3	**Rashodi poslovanja**	**0**	**247.000**	**247.000**
32	**Materijalni rashodi**	**0**	**247.000**	**247.000**
323	Rashodi za usluge	0	247.000	247.000

u kunama

Oznaka	Naziv	Izvorni Plan za 2021.	Povećanje - Smanjenje	Novi Plan za 2021.
1	2	3	4	5
K250301	**KAPITALNI PROJEKT: KAPITALNA ULAGANJA NA STAMBENIM ZGRADAMA**	**0**	**594.913**	**594.913**
0610	Funkcijska klasifikacija: Razvoj stanovanja	0	594.913	594.913
	IZVORI FINANCIRANJA	**0**	**594.913**	**594.913**
71	Prihodi od prodaje ili zamjene nefinancijske imovine	0	594.913	594.913
4	**Rashodi za nabavu nefinancijske imovine**	**0**	**594.913**	**594.913**
45	**Rashodi za dodatna ulaganja na nefinancijskoj imovini**	**0**	**594.913**	**594.913**
451	Dodatna ulaganja na građevinskim objektima	0	594.913	594.913
K250309	**KAPITALNI PROJEKT: IZGRADNJA SPOMEN PARKA U ČAST POGINULIM I NESTALIM HRVATSKIM BRANITELJIMA I CIVILNIM ŽRTVAMA DOMOVINSKOG RATA**	**0**	**59.625**	**59.625**
0820	Funkcijska klasifikacija: Službe kulture	0	59.625	59.625
	IZVORI FINANCIRANJA	**0**	**59.625**	**59.625**
52	Ostale pomoći	0	59.625	59.625
4	**Rashodi za nabavu nefinancijske imovine**	**0**	**59.625**	**59.625**
42	**Rashodi za nabavu proizvedene dugotrajne imovine**	**0**	**59.625**	**59.625**
421	Građevinski objekti	0	59.625	59.625
1011	**PROGRAM: RAZVOJ I UPRAVLJANJE SUSTAVA VODOOPSKRBE, ODVODNJE I ZAŠTITE VODA**	**0**	**542.508**	**542.508**
A150206	**AKTIVNOST: ODRŽAVANJE I IZGRADNJA VODOVODNE I KANALIZACIJSKE MREŽE**	**0**	**485.000**	**485.000**
0520	Funkcijska klasifikacija: Gospodarenje otpadnim vodama	0	485.000	485.000
	IZVORI FINANCIRANJA	**0**	**485.000**	**485.000**
11	Opći prihodi i primici	0	99.244	99.244
52	Ostale pomoći	0	385.756	385.756
3	**Rashodi poslovanja**	**0**	**485.000**	**485.000**
38	**Ostali rashodi**	**0**	**485.000**	**485.000**
386	Kapitalne pomoći	0	485.000	485.000
A150220	**AKTIVNOST: GRAĐEVINE OBORINSKE ODVODNJE**	**0**	**57.508**	**57.508**
0520	Funkcijska klasifikacija: Gospodarenje otpadnim vodama	0	57.508	57.508
	IZVORI FINANCIRANJA	**0**	**57.508**	**57.508**
43	Ostali prihodi za posebne namjene	0	57.508	57.508
4	**Rashodi za nabavu nefinancijske imovine**	**0**	**57.508**	**57.508**
42	**Rashodi za nabavu proizvedene dugotrajne imovine**	**0**	**57.508**	**57.508**
421	Građevinski objekti	0	57.508	57.508
1012	**PROGRAM: RAZVOJ SPORTA I REKREACIJE**	**0**	**500.000**	**500.000**
A160303	**AKTIVNOST: POTREBE U SPORTU**	**0**	**500.000**	**500.000**
0810	Funkcijska klasifikacija: Službe rekreacije i sporta	0	500.000	500.000

u kunama

Oznaka	Naziv	Izvorni Plan za 2021.	Povećanje - Smanjenje	Novi Plan za 2021.
1	2	3	4	5
	IZVORI FINANCIRANJA	**0**	**500.000**	**500.000**
11	Opći prihodi i primici	0	187.485	187.485
52	Ostale pomoći	0	312.515	312.515
3	**Rashodi poslovanja**	**0**	**500.000**	**500.000**
38	**Ostali rashodi**	**0**	**500.000**	**500.000**
381	Tekuće donacije	0	500.000	500.000
1013	**PROGRAM: RAZVOJ CIVILNOG DRUŠTVA**	**0**	**150.000**	**150.000**
A160304	**AKTIVNOST: VJERSKE ZAJEDNICE**	**0**	**150.000**	**150.000**
0840	Funkcijska klasifikacija: Religijske i druge službe zajednice	0	150.000	150.000
	IZVORI FINANCIRANJA	**0**	**150.000**	**150.000**
11	Opći prihodi i primici	0	29.615	29.615
52	Ostale pomoći	0	120.385	120.385
3	**Rashodi poslovanja**	**0**	**150.000**	**150.000**
38	**Ostali rashodi**	**0**	**150.000**	**150.000**
381	Tekuće donacije	0	150.000	150.000
1014	**PROGRAM: PROMICANJE KULTURE**	**0**	**336.000**	**336.000**
A160301	**AKTIVNOST: KULTURNA DJELATNOST U HRVATSKOM DOMU GLINA**	**0**	**156.000**	**156.000**
0820	Funkcijska klasifikacija: Službe kulture	0	156.000	156.000
	IZVORI FINANCIRANJA	**0**	**156.000**	**156.000**
11	Opći prihodi i primici	0	156.000	156.000
3	**Rashodi poslovanja**	**0**	**156.000**	**156.000**
32	**Materijalni rashodi**	**0**	**156.000**	**156.000**
322	Rashodi za materijal i energiju	0	111.000	111.000
323	Rashodi za usluge	0	45.000	45.000
A160302	**AKTIVNOST: OSTALE KULTURNE DJELATNOSTI**	**0**	**150.000**	**150.000**
0820	Funkcijska klasifikacija: Službe kulture	0	150.000	150.000
	IZVORI FINANCIRANJA	**0**	**150.000**	**150.000**
11	Opći prihodi i primici	0	150.000	150.000
3	**Rashodi poslovanja**	**0**	**150.000**	**150.000**
38	**Ostali rashodi**	**0**	**150.000**	**150.000**
381	Tekuće donacije	0	150.000	150.000
K260316	**KAPITALNI PROJEKT: SPOMEN OBILJEŽJE PREKOPA**	**0**	**30.000**	**30.000**
0820	Funkcijska klasifikacija: Službe kulture	0	30.000	30.000
	IZVORI FINANCIRANJA	**0**	**30.000**	**30.000**
11	Opći prihodi i primici	0	30.000	30.000
4	**Rashodi za nabavu nefinancijske imovine**	**0**	**30.000**	**30.000**
42	**Rashodi za nabavu proizvedene dugotrajne imovine**	**0**	**30.000**	**30.000**
421	Građevinski objekti	0	30.000	30.000
1015	**PROGRAM: ZAŠTITA, OČUVANJE I UNAPREĐENJE ZDRAVLJA**	**0**	**492.300**	**492.300**
A150214	**AKTIVNOST: ZAŠTITA PUČANSTVA OD ZARAZNIH BOLESTI**	**0**	**442.300**	**442.300**
0760	Funkcijska klasifikacija: Poslovi i usluge zdravstva koji nisu drugdje svrstani	0	442.300	442.300

u kunama

Oznaka	Naziv	Izvorni Plan za 2021.	Povećanje - Smanjenje	Novi Plan za 2021.
1	2	3	4	5
	IZVORI FINANCIRANJA	**0**	**442.300**	**442.300**
11	Opći prihodi i primici	0	180.760	180.760
52	Ostale pomoći	0	261.540	261.540
3	**Rashodi poslovanja**	**0**	**442.300**	**442.300**
32	**Materijalni rashodi**	**0**	**422.300**	**422.300**
323	Rashodi za usluge	0	422.300	422.300
37	**Naknade građanima i kućanstvima na temelju osiguranja i druge naknade**	**0**	**20.000**	**20.000**
372	Ostale naknade građanima i kućanstvima iz proračuna	0	20.000	20.000
A161001	**AKTIVNOST: POVEĆANI ZDRAVSTVENI STANDARD**	**0**	**50.000**	**50.000**
0760	Funkcijska klasifikacija: Poslovi i usluge zdravstva koji nisu drugdje svrstani	0	50.000	50.000
	IZVORI FINANCIRANJA	**0**	**50.000**	**50.000**
11	Opći prihodi i primici	0	50.000	50.000
3	**Rashodi poslovanja**	**0**	**50.000**	**50.000**
36	**Pomoći dane u inozemstvo i unutar općeg proračuna**	**0**	**50.000**	**50.000**
366	Pomoć proračunskim korisnicima drugih proračuna	0	50.000	50.000
1016	**PROGRAM: PREDŠKOLSKI ODGOJ**	**0**	**466.583**	**466.583**
K260402	**KAPITALNI PROJEKT: UREĐENJE ZGRADE DJEČJEG VRTIĆA BUBAMARA GLINA**	**0**	**275.000**	**275.000**
0911	Funkcijska klasifikacija: Predškolsko obrazovanje	0	275.000	275.000
	IZVORI FINANCIRANJA	**0**	**275.000**	**275.000**
11	Opći prihodi i primici	0	225.000	225.000
52	Ostale pomoći	0	50.000	50.000
4	**Rashodi za nabavu nefinancijske imovine**	**0**	**275.000**	**275.000**
45	**Rashodi za dodatna ulaganja na nefinancijskoj imovini**	**0**	**275.000**	**275.000**
451	Dodatna ulaganja na građevinskim objektima	0	275.000	275.000
K260403	**KAPITALNI PROJEKT: NABAVA SPORTSKE OPREME ZA DJEČJI VRTIĆ BUBAMARA GLINA**	**0**	**191.583**	**191.583**
0911	Funkcijska klasifikacija: Predškolsko obrazovanje	0	191.583	191.583
	IZVORI FINANCIRANJA	**0**	**191.583**	**191.583**
11	Opći prihodi i primici	0	17.412	17.412
52	Ostale pomoći	0	174.171	174.171
4	**Rashodi za nabavu nefinancijske imovine**	**0**	**191.583**	**191.583**
42	**Rashodi za nabavu proizvedene dugotrajne imovine**	**0**	**191.583**	**191.583**
422	Postrojenja i oprema	0	191.583	191.583
1017	**PROGRAM: OSNOVNO I SREDNJOŠKOLSKO OBRAZOVANJE**	**0**	**588.000**	**588.000**
A160901	**AKTIVNOST: OSNOVNO OBRAZOVANJE OŠ GLINA**	**0**	**160.000**	**160.000**
0960	Funkcijska klasifikacija: Dodatne usluge u obrazovanju	0	160.000	160.000

u kunama

Oznaka	Naziv	Izvorni Plan za 2021.	Povećanje - Smanjenje	Novi Plan za 2021.
1	2	3	4	5
	IZVORI FINANCIRANJA	**0**	**160.000**	**160.000**
11	Opći prihodi i primici	0	160.000	160.000
3	**Rashodi poslovanja**	**0**	**160.000**	**160.000**
36	**Pomoći dane u inozemstvo i unutar općeg proračuna**	**0**	**160.000**	**160.000**
366	Pomoć proračunskim korisnicima drugih proračuna	0	160.000	160.000
A160902	**AKTIVNOST: OSNOVNO OBRAZOVANJE OŠ POKUPSKO**	**0**	**28.000**	**28.000**
0960	Funkcijska klasifikacija: Dodatne usluge u obrazovanju	0	28.000	28.000
	IZVORI FINANCIRANJA	**0**	**28.000**	**28.000**
11	Opći prihodi i primici	0	28.000	28.000
3	**Rashodi poslovanja**	**0**	**28.000**	**28.000**
36	**Pomoći dane u inozemstvo i unutar općeg proračuna**	**0**	**28.000**	**28.000**
366	Pomoć proračunskim korisnicima drugih proračuna	0	28.000	28.000
A160904	**AKTIVNOST: SREDNJOŠKOLSKO OBRAZOVANJE**	**0**	**90.000**	**90.000**
0960	Funkcijska klasifikacija: Dodatne usluge u obrazovanju	0	90.000	90.000
	IZVORI FINANCIRANJA	**0**	**90.000**	**90.000**
11	Opći prihodi i primici	0	90.000	90.000
3	**Rashodi poslovanja**	**0**	**90.000**	**90.000**
36	**Pomoći dane u inozemstvo i unutar općeg proračuna**	**0**	**50.000**	**50.000**
366	Pomoć proračunskim korisnicima drugih proračuna	0	50.000	50.000
37	**Naknade građanima i kućanstvima na temelju osiguranja i druge naknade**	**0**	**40.000**	**40.000**
372	Ostale naknade građanima i kućanstvima iz proračuna	0	40.000	40.000
A160905	**AKTIVNOST: STIPENDIRANJE SREDNJOŠKOLACA**	**0**	**90.000**	**90.000**
0960	Funkcijska klasifikacija: Dodatne usluge u obrazovanju	0	90.000	90.000
	IZVORI FINANCIRANJA	**0**	**90.000**	**90.000**
11	Opći prihodi i primici	0	90.000	90.000
3	**Rashodi poslovanja**	**0**	**90.000**	**90.000**
37	**Naknade građanima i kućanstvima na temelju osiguranja i druge naknade**	**0**	**90.000**	**90.000**
372	Ostale naknade građanima i kućanstvima iz proračuna	0	90.000	90.000
A160907	**AKTIVNOST: NABAVA RADNOG MATERIJALA ZA UČENIKE OSNOVNE ŠKOLE S PODRUČJA GRADA GLINE**	**0**	**220.000**	**220.000**
0960	Funkcijska klasifikacija: Dodatne usluge u obrazovanju	0	220.000	220.000

u kunama

Oznaka	Naziv	Izvorni Plan za 2021.	Povećanje - Smanjenje	Novi Plan za 2021.
1	2	3	4	5
	IZVORI FINANCIRANJA	**0**	**220.000**	**220.000**
11	Opći prihodi i primici	0	220.000	220.000
3	**Rashodi poslovanja**	**0**	**220.000**	**220.000**
37	**Naknade građanima i kućanstvima na temelju osiguranja i druge naknade**	**0**	**220.000**	**220.000**
372	Ostale naknade građanima i kućanstvima iz proračuna	0	220.000	220.000
1018	**PROGRAM: VISOKO OBRAZOVANJE**	**0**	**190.000**	**190.000**
A160903	**AKTIVNOST: STIPENDIRANJE STUDENATA**	**0**	**190.000**	**190.000**
0960	Funkcijska klasifikacija: Dodatne usluge u obrazovanju	0	190.000	190.000
	IZVORI FINANCIRANJA	**0**	**190.000**	**190.000**
11	Opći prihodi i primici	0	190.000	190.000
3	**Rashodi poslovanja**	**0**	**190.000**	**190.000**
37	**Naknade građanima i kućanstvima na temelju osiguranja i druge naknade**	**0**	**190.000**	**190.000**
372	Ostale naknade građanima i kućanstvima iz proračuna	0	190.000	190.000
1019	**PROGRAM: SOCIJALNA SKRB**	**0**	**5.241.361**	**5.241.361**
A120105	**AKTIVNOST: JAVNI RADOVI**	**0**	**4.476.361**	**4.476.361**
1090	Funkcijska klasifikacija: Aktivnosti socijalne zaštite koje nisu drugdje svrstane	0	4.476.361	4.476.361
	IZVORI FINANCIRANJA	**0**	**4.476.361**	**4.476.361**
11	Opći prihodi i primici	0	830	830
52	Ostale pomoći	0	671.332	671.332
56	Fondovi EU	0	3.804.199	3.804.199
3	**Rashodi poslovanja**	**0**	**4.476.361**	**4.476.361**
31	**Rashodi za zaposlene**	**0**	**4.121.813**	**4.121.813**
311	Plaće (Bruto)	0	3.600.537	3.600.537
313	Doprinosi na plaće	0	521.276	521.276
32	**Materijalni rashodi**	**0**	**354.548**	**354.548**
321	Naknade troškova zaposlenima	0	271.548	271.548
322	Rashodi za materijal i energiju	0	83.000	83.000
A160501	**AKTIVNOST: TROŠKOVI STANOVANJA**	**0**	**300.000**	**300.000**
1060	Funkcijska klasifikacija: Stanovanje	0	300.000	300.000
	IZVORI FINANCIRANJA	**0**	**300.000**	**300.000**
11	Opći prihodi i primici	0	140.000	140.000
52	Ostale pomoći	0	160.000	160.000
3	**Rashodi poslovanja**	**0**	**300.000**	**300.000**
37	**Naknade građanima i kućanstvima na temelju osiguranja i druge naknade**	**0**	**300.000**	**300.000**
372	Ostale naknade građanima i kućanstvima iz proračuna	0	300.000	300.000
A160502	**AKTIVNOST: OSTALE POMOĆI ZA SOCIJALNU ZAŠTITU**	**0**	**365.000**	**365.000**
1090	Funkcijska klasifikacija: Aktivnosti socijalne zaštite koje nisu drugdje svrstane	0	365.000	365.000

u kunama

Oznaka	Naziv	Izvorni Plan za 2021.	Povećanje - Smanjenje	Novi Plan za 2021.
1	2	3	4	5
	IZVORI FINANCIRANJA	**0**	**365.000**	**365.000**
11	Opći prihodi i primici	0	365.000	365.000
3	**Rashodi poslovanja**	**0**	**365.000**	**365.000**
37	**Naknade građanima i kućanstvima na temelju osiguranja i druge naknade**	**0**	**125.000**	**125.000**
372	Ostale naknade građanima i kućanstvima iz proračuna	0	125.000	125.000
38	**Ostali rashodi**	**0**	**240.000**	**240.000**
381	Tekuće donacije	0	240.000	240.000
A160505	**AKTIVNOST: POTPORE ZA NOVOROĐENO DIJETE**	**0**	**100.000**	**100.000**
1040	Funkcijska klasifikacija: Obitelj i djeca	0	100.000	100.000
	IZVORI FINANCIRANJA	**0**	**100.000**	**100.000**
11	Opći prihodi i primici	0	100.000	100.000
3	**Rashodi poslovanja**	**0**	**100.000**	**100.000**
37	**Naknade građanima i kućanstvima na temelju osiguranja i druge naknade**	**0**	**100.000**	**100.000**
372	Ostale naknade građanima i kućanstvima iz proračuna	0	100.000	100.000
1020	**PROGRAM: PUTEVIMA GLINSKE BANSKE PUKOVNIJE**	**0**	**25.000**	**25.000**
K250220	**KAPITALNI PROJEKT: UREĐENJE PARKA BANA JELAČIĆA**	**0**	**25.000**	**25.000**
0820	Funkcijska klasifikacija: Službe kulture	0	25.000	25.000
	IZVORI FINANCIRANJA	**0**	**25.000**	**25.000**
11	Opći prihodi i primici	0	25.000	25.000
4	**Rashodi za nabavu nefinancijske imovine**	**0**	**25.000**	**25.000**
45	**Rashodi za dodatna ulaganja na nefinancijskoj imovini**	**0**	**25.000**	**25.000**
454	Dodatna ulaganja za ostalu nefinancijsku imovinu	0	25.000	25.000
1023	**PROGRAM: REKONSTRUKCIJA, IZGRADNJA I INVESTICIJSKO ODRŽAVANJE OBJEKATA U VLASNIŠTVU GRADA**	**0**	**572.000**	**572.000**
K260301	**KAPITALNI PROJEKT: UREĐENJE OBJEKATA NA ŠRC »BANOVAC« GLINA**	**0**	**345.000**	**345.000**
0810	Funkcijska klasifikacija: Službe rekreacije i sporta	0	345.000	345.000
	IZVORI FINANCIRANJA	**0**	**345.000**	**345.000**
11	Opći prihodi i primici	0	210.000	210.000
71	Prihodi od prodaje ili zamjene nefinancijske imovine	0	135.000	135.000
4	**Rashodi za nabavu nefinancijske imovine**	**0**	**345.000**	**345.000**
45	**Rashodi za dodatna ulaganja na nefinancijskoj imovini**	**0**	**345.000**	**345.000**
451	Dodatna ulaganja na građevinskim objektima	0	345.000	345.000
K260312	**KAPITALNI PROJEKT: SANACIJA ZGRADE STARE LJEKARNE**	**0**	**227.000**	**227.000**
0820	Funkcijska klasifikacija: Službe kulture	0	227.000	227.000

u kunama

Oznaka	Naziv	Izvorni Plan za 2021.	Povećanje - Smanjenje	Novi Plan za 2021.
1	2	3	4	5
	IZVORI FINANCIRANJA	**0**	**227.000**	**227.000**
11	Opći prihodi i primici	0	6.845	6.845
42	Prihodi od spomeničke rente	0	120.155	120.155
52	Ostale pomoći	0	100.000	100.000
4	**Rashodi za nabavu nefinancijske imovine**	**0**	**227.000**	**227.000**
45	**Rashodi za dodatna ulaganja na nefinancijskoj imovini**	**0**	**227.000**	**227.000**
451	Dodatna ulaganja na građevinskim objektima	0	227.000	227.000
1024	**PROGRAM: ZAŽELI - PROGRAM ZAPOŠLJAVANJA ŽENA**	**0**	**2.218.905**	**2.218.905**
T161101	**TEKUĆI PROJEKT: POMOĆ U KUĆI STARIJIM I NEMOĆNIM OSOBAMA**	**0**	**2.218.905**	**2.218.905**
1090	Funkcijska klasifikacija: Aktivnosti socijalne zaštite koje nisu drugdje svrstane	0	2.218.905	2.218.905
	IZVORI FINANCIRANJA	**0**	**2.218.905**	**2.218.905**
11	Opći prihodi i primici	0	15.000	15.000
52	Ostale pomoći	0	330.586	330.586
56	Fondovi EU	0	1.873.319	1.873.319
3	**Rashodi poslovanja**	**0**	**2.128.905**	**2.128.905**
31	**Rashodi za zaposlene**	**0**	**1.887.800**	**1.887.800**
311	Plaće (Bruto)	0	1.607.500	1.607.500
312	Ostali rashodi za zaposlene	0	15.000	15.000
313	Doprinosi na plaće	0	265.300	265.300
32	**Materijalni rashodi**	**0**	**241.105**	**241.105**
321	Naknade troškova zaposlenima	0	12.000	12.000
322	Rashodi za materijal i energiju	0	163.500	163.500
323	Rashodi za usluge	0	65.605	65.605
4	**Rashodi za nabavu nefinancijske imovine**	**0**	**90.000**	**90.000**
42	**Rashodi za nabavu proizvedene dugotrajne imovine**	**0**	**90.000**	**90.000**
422	Postrojenja i oprema	0	46.675	46.675
423	Prijevozna sredstva	0	43.325	43.325
1025	**PROGRAM: SANACIJA POSLJEDICA POTRESA 28. I 29. PROSINCA 2020.**	**0**	**28.591.539**	**28.591.539**
T161201	**TEKUĆI PROJEKT: POMOĆI GRAĐANIMA I KUĆANSTVIMA NAKON POTRESA**	**0**	**9.186.769**	**9.186.769**
1090	Funkcijska klasifikacija: Aktivnosti socijalne zaštite koje nisu drugdje svrstane	0	9.186.769	9.186.769
	IZVORI FINANCIRANJA	**0**	**9.186.769**	**9.186.769**
52	Ostale pomoći	0	1.123.578	1.123.578
55	Ostale pomoći za sanaciju posljedica potresa	0	6.025.389	6.025.389
63	Donacije za sanaciju posljedica potresa	0	1.913.920	1.913.920
70	Prihodi od prodaje ili zamjene nefinancijske imovine za sanaciju posljedica potresa	0	123.882	123.882
3	**Rashodi poslovanja**	**0**	**8.786.769**	**8.786.769**
32	**Materijalni rashodi**	**0**	**3.407.500**	**3.407.500**
322	Rashodi za materijal i energiju	0	210.000	210.000
323	Rashodi za usluge	0	3.037.500	3.037.500
329	Ostali nespomenuti rashodi poslovanja	0	160.000	160.000

u kunama

Oznaka	Naziv	Izvorni Plan za 2021.	Povećanje - Smanjenje	Novi Plan za 2021.
1	2	3	4	5
37	**Naknade građanima i kućanstvima na temelju osiguranja i druge naknade**	**0**	**43.644**	**43.644**
372	Ostale naknade građanima i kućanstvima iz proračuna	0	43.644	43.644
38	**Ostali rashodi**	**0**	**5.335.625**	**5.335.625**
381	Tekuće donacije	0	5.211.743	5.211.743
382	Kapitalne donacije	0	123.882	123.882
4	**Rashodi za nabavu nefinancijske imovine**	**0**	**400.000**	**400.000**
42	**Rashodi za nabavu proizvedene dugotrajne imovine**	**0**	**400.000**	**400.000**
422	Postrojenja i oprema	0	400.000	400.000
T161202	**TEKUĆI PROJEKT: SANACIJA NERAZVRSTANIH CESTA OŠTEĆENIH POTRESOM**	**0**	**10.000.000**	**10.000.000**
0451	Funkcijska klasifikacija: Cestovni promet	0	10.000.000	10.000.000
	IZVORI FINANCIRANJA	**0**	**10.000.000**	**10.000.000**
55	Ostale pomoći za sanaciju posljedica potresa	0	9.878.936	9.878.936
63	Donacije za sanaciju posljedica potresa	0	121.064	121.064
3	**Rashodi poslovanja**	**0**	**10.000.000**	**10.000.000**
32	**Materijalni rashodi**	**0**	**10.000.000**	**10.000.000**
323	Rashodi za usluge	0	10.000.000	10.000.000
T161203	**TEKUĆI PROJEKT: SANACIJA JAVNE RASVJETE OŠTEĆENE POTRESOM**	**0**	**500.000**	**500.000**
0640	Funkcijska klasifikacija: Ulična rasvjeta	0	500.000	500.000
	IZVORI FINANCIRANJA	**0**	**500.000**	**500.000**
55	Ostale pomoći za sanaciju posljedica potresa	0	500.000	500.000
3	**Rashodi poslovanja**	**0**	**500.000**	**500.000**
32	**Materijalni rashodi**	**0**	**500.000**	**500.000**
323	Rashodi za usluge	0	500.000	500.000
T161204	**TEKUĆI PROJEKT: UREĐENJE KONTEJNERSKOG NASELJA**	**0**	**2.016.650**	**2.016.650**
1090	Funkcijska klasifikacija: Aktivnosti socijalne zaštite koje nisu drugdje svrstane	0	2.016.650	2.016.650
	IZVORI FINANCIRANJA	**0**	**2.016.650**	**2.016.650**
55	Ostale pomoći za sanaciju posljedica potresa	0	1.930.000	1.930.000
63	Donacije za sanaciju posljedica potresa	0	86.650	86.650
3	**Rashodi poslovanja**	**0**	**1.393**	**1.393**
32	**Materijalni rashodi**	**0**	**1.393**	**1.393**
329	Ostali nespomenuti rashodi poslovanja	0	1.393	1.393
4	**Rashodi za nabavu nefinancijske imovine**	**0**	**2.015.257**	**2.015.257**
41	**Rashodi za nabavu neproizvedene dugotrajne imovine**	**0**	**1.596.650**	**1.596.650**
411	Materijalna imovina - prirodna bogatstva	0	1.596.650	1.596.650
42	**Rashodi za nabavu proizvedene dugotrajne imovine**	**0**	**418.607**	**418.607**
422	Postrojenja i oprema	0	418.607	418.607

u kunama

Oznaka	Naziv	Izvorni Plan za 2021.	Povećanje - Smanjenje	Novi Plan za 2021.
1	2	3	4	5
T161205	**TEKUĆI PROJEKT: UKLANJANJE I SANACIJA OBJEKATA OŠTEĆENIH POTRESOM**	**0**	**6.888.120**	**6.888.120**
0160	Funkcijska klasifikacija: Opće javne usluge koje nisu drugdje svrstane	0	6.888.120	6.888.120
	IZVORI FINANCIRANJA	**0**	**6.888.120**	**6.888.120**
55	Ostale pomoći za sanaciju posljedica potresa	0	6.888.120	6.888.120
3	**Rashodi poslovanja**	**0**	**6.888.120**	**6.888.120**
32	**Materijalni rashodi**	**0**	**6.888.120**	**6.888.120**
323	Rashodi za usluge	0	6.888.120	6.888.120
00103	**GLAVA: VRTIĆI**	**0**	**3.614.027**	**3.614.027**
	IZVORI FINANCIRANJA	**0**	**3.614.027**	**3.614.027**
11	Opći prihodi i primici	0	496.935	496.935
44	Ostali prihodi za posebne namjene - proračunski korisnici	0	410.000	410.000
52	Ostale pomoći	0	2.557.045	2.557.045
53	Ostale pomoći - proračunski korisnici	0	48.400	48.400
62	Donacije - proračunski korisnici	0	101.647	101.647
29156	**PRORAČUNSKI KORISNIK: DJEČJI VRTIĆ BUBAMARA GLINA**	**0**	**3.614.027**	**3.614.027**
1016	**PROGRAM: PREDŠKOLSKI ODGOJ**	**0**	**3.614.027**	**3.614.027**
A160401	**AKTIVNOST: PREDŠKOLSKI ODGOJ I OBRAZOVANJE U DJEČJEM VRTIĆU BUBAMARA GLINA**	**0**	**3.457.380**	**3.457.380**
0911	Funkcijska klasifikacija: Predškolsko obrazovanje	0	3.257.380	3.257.380
0960	Funkcijska klasifikacija: Dodatne usluge u obrazovanju	0	200.000	200.000
	IZVORI FINANCIRANJA	**0**	**3.457.380**	**3.457.380**
11	Opći prihodi i primici	0	441.935	441.935
44	Ostali prihodi za posebne namjene - proračunski korisnici	0	410.000	410.000
52	Ostale pomoći	0	2.557.045	2.557.045
53	Ostale pomoći - proračunski korisnici	0	48.400	48.400
3	**Rashodi poslovanja**	**0**	**3.457.380**	**3.457.380**
31	**Rashodi za zaposlene**	**0**	**2.575.000**	**2.575.000**
311	Plaće (Bruto)	0	2.000.000	2.000.000
312	Ostali rashodi za zaposlene	0	245.000	245.000
313	Doprinosi na plaće	0	330.000	330.000
32	**Materijalni rashodi**	**0**	**882.380**	**882.380**
321	Naknade troškova zaposlenima	0	150.000	150.000
322	Rashodi za materijal i energiju	0	470.000	470.000
323	Rashodi za usluge	0	195.000	195.000
329	Ostali nespomenuti rashodi poslovanja	0	67.380	67.380
K260401	**KAPITALNI PROJEKT: OPREMANJE DJEČJEG VRTIĆA BUBAMARA GLINA**	**0**	**156.647**	**156.647**
0911	Funkcijska klasifikacija: Predškolsko obrazovanje	0	156.647	156.647
	IZVORI FINANCIRANJA	**0**	**156.647**	**156.647**
11	Opći prihodi i primici	0	55.000	55.000
62	Donacije - proračunski korisnici	0	101.647	101.647
4	**Rashodi za nabavu nefinancijske imovine**	**0**	**156.647**	**156.647**
42	**Rashodi za nabavu proizvedene dugotrajne imovine**	**0**	**156.647**	**156.647**
422	Postrojenja i oprema	0	156.647	156.647

u kunama

Oznaka	Naziv	Izvorni Plan za 2021.	Povećanje - Smanjenje	Novi Plan za 2021.
1	2	3	4	5
00104	**GLAVA: KNJIŽNICE**	**0**	**842.986**	**842.986**
	IZVORI FINANCIRANJA	**0**	**842.986**	**842.986**
11	Opći prihodi i primici	0	72.800	72.800
44	Ostali prihodi za posebne namjene - proračunski korisnici	0	10.000	10.000
52	Ostale pomoći	0	676.260	676.260
62	Donacije - proračunski korisnici	0	18.926	18.926
53	Ostale pomoći - proračunski korisnici	0	65.000	65.000
29164	**PRORAČUNSKI KORISNIK: KNJIŽNICA I ČITAONICA GLINA**	**0**	**842.986**	**842.986**
1014	**PROGRAM: PROMICANJE KULTURE**	**0**	**842.986**	**842.986**
A160201	**AKTIVNOST: KNJIŽNIČARSKA DJELATNOST U KNJIŽNICI I ČITAONICI GLINA**	**0**	**768.160**	**768.160**
0820	Funkcijska klasifikacija: Službe kulture	0	768.160	768.160
	IZVORI FINANCIRANJA	**0**	**768.160**	**768.160**
11	Opći prihodi i primici	0	57.800	57.800
44	Ostali prihodi za posebne namjene - proračunski korisnici	0	10.000	10.000
52	Ostale pomoći	0	676.260	676.260
53	Ostale pomoći - proračunski korisnici	0	22.000	22.000
62	Donacije - proračunski korisnici	0	2.100	2.100
3	**Rashodi poslovanja**	**0**	**768.160**	**768.160**
31	**Rashodi za zaposlene**	**0**	**679.750**	**679.750**
311	Plaće (Bruto)	0	540.000	540.000
312	Ostali rashodi za zaposlene	0	50.650	50.650
313	Doprinosi na plaće	0	89.100	89.100
32	**Materijalni rashodi**	**0**	**88.410**	**88.410**
321	Naknade troškova zaposlenima	0	19.800	19.800
322	Rashodi za materijal i energiju	0	11.000	11.000
323	Rashodi za usluge	0	51.710	51.710
329	Ostali nespomenuti rashodi poslovanja	0	5.900	5.900
K260201	**KAPITALNI PROJEKT: OPREMANJE KNJIŽNICE I ČITAONICE GLINA**	**0**	**74.826**	**74.826**
0820	Funkcijska klasifikacija: Službe kulture	0	74.826	74.826
	IZVORI FINANCIRANJA	**0**	**74.826**	**74.826**
11	Opći prihodi i primici	0	15.000	15.000
53	Ostale pomoći - proračunski korisnici	0	43.000	43.000
62	Donacije - proračunski korisnici	0	16.826	16.826
4	**Rashodi za nabavu nefinancijske imovine**	**0**	**74.826**	**74.826**
42	**Rashodi za nabavu proizvedene dugotrajne imovine**	**0**	**74.826**	**74.826**
422	Postrojenja i oprema	0	24.132	24.132
424	Knjige, umjetnička djela i ostale izložbene vrijednosti	0	50.694	50.694
00105	**GLAVA: GRADSKE USTANOVE**	**0**	**391.339**	**391.339**
	IZVORI FINANCIRANJA	**0**	**391.339**	**391.339**
11	Opći prihodi i primici	0	126.699	126.699
52	Ostale pomoći	0	264.640	264.640
50768	**PRORAČUNSKI KORISNIK: GLINSKA KULTURNO RAZVOJNA AGENCIJA**	**0**	**391.339**	**391.339**
1004	**PROGRAM: JAČANJE GOSPODARSTVA**	**0**	**391.339**	**391.339**
A150401	**AKTIVNOST: POTICANJE REGIONALNOG RAZVOJA I RAZVOJ KULTURNIH DJELATNOSTI**	**0**	**391.339**	**391.339**
0490	Funkcijska klasifikacija: Ekonomski poslovi koji nisu drugdje svrstani	0	391.339	391.339

u kunama

Oznaka	Naziv	Izvorni Plan za 2021.	Povećanje - Smanjenje	Novi Plan za 2021.
1	2	3	4	5
	IZVORI FINANCIRANJA	**0**	**391.339**	**391.339**
11	Opći prihodi i primici	0	126.699	126.699
52	Ostale pomoći	0	264.640	264.640
3	**Rashodi poslovanja**	**0**	**391.339**	**391.339**
31	**Rashodi za zaposlene**	**0**	**260.870**	**260.870**
311	Plaće (Bruto)	0	195.500	195.500
312	Ostali rashodi za zaposlene	0	33.110	33.110
313	Doprinosi na plaće	0	32.260	32.260
32	**Materijalni rashodi**	**0**	**130.469**	**130.469**
321	Naknade troškova zaposlenima	0	8.872	8.872
322	Rashodi za materijal i energiju	0	4.600	4.600
323	Rashodi za usluge	0	106.000	106.000
329	Ostali nespomenuti rashodi poslovanja	0	10.997	10.997

Članak 4.

Sastavni dio 2. izmjena i dopuna Proračuna Grada Gline za 2021. i projekcija za 2022. i 2023. su 2. izmjene i dopune Plana razvojnih programa Grada Gline za 2021. godinu.

Članak 5.

U prilogu ovih 2. izmjena i dopuna Proračuna Grada Gline za 2021. i projekcija za 2022. i 2023. daje se Obrazloženje.

III. ZAVRŠNE ODREDBE

Članak 6.

2. izmjene i dopune Proračuna Grada Gline za 2021. i projekcija za 2022. i 2023. objavit će se u »Službenom vjesniku«, a stupaju na snagu osmog dana od dana objave.

SISAČKO-MOSLAVAČKA ŽUPANIJA
GRAD GLINA
GRADSKO VIJEĆE

KLASA: 400-08/20-01/03
URBROJ: 2176/20-05-21-10
Glina, 14. prosinca 2021.

Predsjednik Gradskog vijeća
Nikša Odić, mag. iur., v.r.

34.

Na temelju članka 16. stavka 4. Zakona o proračunu (»Narodne novine«, broj 87/08, 136/12 i 15/15) i članka 30. Statuta Grada Gline (»Službeni vjesnik«, broj 16/13, 22/14, 8/18, 10/18, 76/18 - pročišćeni tekst, 9/20 i 5/21), Gradsko vijeće Grada Gline, na sjednici održanoj 14. prosinca 2021. godine, donosi

2. I Z M J E N E I D O P U N E
Plana razvojnih programa Grada Gline za 2021. godinu

Članak 1.

2. izmjene i dopune Plana razvojnih programa Grada Gline za 2021. predstavljaju konsolidirani plan razvojnih programa proračunskih korisnika. U Izmjenama i dopunama Plana razvojnih programa Grada Gline iskazani su ciljevi i prioriteti razvoja ove jedinice lokalne samouprave koji su povezani s organizacijskom i programskom klasifikacijom Proračuna.

Naziv cilja	Naziv mjere	Program/ Aktivnost	Naziv programa / aktivnosti	Izvorni Plan 2021.	Povećanje - Smanjenje	Novi Plan 2021.	Pokazatelj rezultata		Polazna vrijednost 2021.	Ciljana vrijednost 2021.	Nova Ciljana vrijednost 2021.	Odgovornost za provedbu mjere (organizacijska klasifikacija)	
CILJ 2. RAZVOJ INFRASTRUKTURE I PODUZETNIŠTVA UZ ZAŠTITU I OČUVANJE ZDRAVLJA I OKOLIŠA	**Mjera 2.1. Uravnotežen razvoj vodoopskrbnog i kanalizacijskog sustava i sustava odvodnje uključujući pročistač otpadnih voda**	**1011**	**Razvoj i upravljanje sustava vodo-opskrbe, odvodnje i zaštite voda**	**259.000**	**283.508**	**542.508**						**001**	**00102**
		A150206	Održavanje i izgradnja vodovodne i kanalizacijske mreže	200.000	285.000	485.000	2.1.1.	održavanje i izgradnja vodo-vodne i kanalizacijske mreže	46%	48%	50%	001	00102
		A150220	Građevine oborinske odvodnje	59.000	-1.492	57.508	2.1.2.	uređenost građevina	13%	15%	15%	001	00102

Naziv cilja	Naziv mjere	Program/ Aktivnost	Naziv programa / aktivnosti	Izvorni Plan 2021.	Povećanje - Smanjenje	Novi Plan 2021.	Pokazatelj rezultata		Polazna vrijednost 2021.	Ciljana vrijednost 2021.	Nova Ciljana vrijednost 2021.	Odgovornost za provedbu mjere (organizacijska klasifikacija)	
CILJ 2. RAZVOJ INFRASTRUKTURE I PODUZETNIŠTVA UZ ZAŠTITU I OČUVANJE ZDRAVLJA I OKOLIŠA	**Mjera 2.2. Unaprjeđenje cestovnog prometa uz redovno održavanje lokalnih i nerazvrstanih prometnica i putova**	**1006**	**Razvoj i sigurnost prometa**	**4.531.000**	**-215.975**	**4.315.025**						**001**	**00102**
		K250217	Rekonstrukcija i izgradnja nerazvr-stanih cesta na području Grada Gline	4.131.000	44.125	4.175.125	2.2.1.	uređenost nerazvrstanih cesta	23%	24%	24%	001	00102
		K250222	Kupnja nadstrešnica za autobusna ugibališta	0	100.650	100.650	2.2.2.	pokrivenost nadstrešnicama	-	-	15%	001	00102
		K250223	Uređenje šumskih prometnica	100.000	-79.500	20.500	2.2.3.	uređenost šumskih pro-metnica	12%	15%	12%	001	00102
		K250227	Izgradnja obilaznice Grada Gline	300.000	-281.250	18.750	2.2.4.	izgrađenost obilaznice	4%	10%	5%	001	00102

Naziv cilja	Naziv mjere	Program/ Aktivnost	Naziv programa / aktivnosti	Izvorni Plan 2021.	Povećanje - Smanjenje	Novi Plan 2021.	Pokazatelj rezultata		Polazna vrijednost 2021.	Ciljana vrijednost 2021.	Nova Ciljana vrijednost 2021.	Odgovornost za provedbu mjere (organizacijska klasifikacija)	
	Mjera 2.4. Održivo upravljanje okolišem	**1003**	**Organiziranje i provođenje zaštite i spašavanja**	**10.000**	**0**	**10.000**						**001**	**00102**
		K260601	Nabava opreme za civilnu zaštitu	10.000	0	10.000	2.4.1.	zadovoljavajuća opremljenost civilne zaštite	46%	48%	48%	001	00102
		1004	**Jačanje gospodarstva**	**0**	**3.245**	**3.245**						**001**	**00102**
		K250308	Uvođenje besplatnog Wi-Fi-a za građane i posjetitelje u javnim prostorima	0	3.245	3.245	2.4.2.	dostupnost besplatnog Wi-Fi-a	-	-	67%	001	00102
		1023	**Rekonstrukcija, izgradnja i investicijsko održavanje objekata u vlasništvu Grada**	**25.000**	**0**	**25.000**						**001**	**00102**
		K250220	Uređenje Parka bana Jelačića	25.000	0	25.000	2.4.3.	uređenost parka	100%	100%	100%	001	00102
	Mjera 2.5. Uskladiti turističke potencijale s postojećim resursima uz osnivanje turističke zajednice, razvoj turističkog proizvoda, marketinga i podizanje kvalitete	**1007**	**Poticanje razvoja turizma**	**698.750**	**-696.000**	**2.750**						**001**	**00102**
		K250307	Uređenje Turističko-informativnog centra u zgradi Autobusnog kolodvora	698.750	-696.000	2.750	2.5.1.	uređenost turističko-informativnog centra	15%	100%	15%	001	00102
		1010	**Prostorno uređenje i unapređenje stanovanja**	**547.000**	**-487.375**	**59.625**						**001**	**00102**
		K250309	Izgradnja Spomen parka u čast poginulim i nestalim hrvatskim braniteljima i civilnim žrtvama Domovinskog rata	547.000	-487.375	59.625	2.5.2.	gradnja Spomen parka	2%	10%	3%	001	00102

Naziv cilja	Naziv mjere	Program/ Aktivnost	Naziv programa / aktivnosti	Izvorni Plan 2021.	Povećanje - Smanjenje	Novi Plan 2021.	Pokazatelj rezultata		Polazna vrijednost 2021.	Ciljana vrijednost 2021.	Nova Ciljana vrijednost 2021.	Odgovornost za provedbu mjere (organizacijska klasifikacija)	
CILJ 2. RAZVOJ INFRASTRUKTURE I PODUZETNIŠTVA UZ ZAŠTITU I OČUVANJE ZDRAVLJA I OKOLIŠA	**Mjera 2.5. Uskladiti turističke potencijale s postojećim resursima uz osnivanje turističke zajednice, razvoj turističkog proizvoda, marketinga i podizanje kvalitete**	**1014**	**Promicanje kulture**	**30.000**	**0**	**30.000**						**001**	**00102**
		K260316	Spomen obilježje Prekopa	30.000	0	30.000	2.5.3.	uređenost prostora	0%	100%	100%	001	00102
		1020	**Putevima glinske banske pukovnije**	**4.930.000**	**-4.930.000**	**0**						**001**	**00102**
		K250226	Rekonstrukcija prometnih površina i vodovodne mreže u Ulici Tomislava Roma i dijelu Ulice kneza Branimira	4.930.000	-4.930.000	0	2.5.4.	uređenost Ulice Tomislava Roma i dijela Ulice kneza Branimira	10%	60%	10%	001	00102
		1023	**Rekonstrukcija, izgradnja i investicijsko održavanje objekata u vlasništvu Grada**	**1.669.000**	**-1.097.000**	**572.000**						**001**	**00102**
		K260301	Uređenje objekata na ŠRC »Banovac« Glina	645.000	-300.000	345.000	2.5.5.	uređenost objekata	46%	47%	47%	001	00102
		K260312	Sanacija zgrade Stare ljekarne	340.000	-113.000	227.000	2.5.6.	uređenost objekta	16%	22%	20%	001	00102
		K260315	Uređenje poučne staze u Glini	684.000	-684.000	0	2.5.7.	uređenost poučne staze	10%	100%	10%	001	00102
	Mjera 2.6. Inicirati plansku poljoprivrednu proizvodnju temeljenu na potražnji	**1004**	**Jačanje gospodarstva**	**500.000**	**935.000**	**1.435.000**						**001**	**00102**
		K250303	Građenje Gradske tržnice Glina	500.000	935.000	1.435.000	2.6.1.	uređenost tržnice	50%	100%	100%	001	00102
		1023	**Rekonstrukcija, izgradnja i investicijsko održavanje objekata u vlasništvu Grada**	**800.000**	**-800.000**	**0**						**001**	**00102**
		K250310	Izgradnja stočnog sajmišta	450.000	-450.000	0	2.6.2.	izgrađenost stočnog sajmišta	0%	10%	0%	001	00102
		K250311	Uređenje pokretne klaonice	350.000	-350.000	0	2.6.3.	uređenost pokretne klaonice	0%	10%	0%	001	00102

Naziv cilja	Naziv mjere	Program/ Aktivnost	Naziv programa / aktivnosti	Izvorni Plan 2021.	Povećanje - Smanjenje	Novi Plan 2021.	Pokazatelj rezultata		Polazna vrijednost 2021.	Ciljana vrijednost 2021.	Nova Ciljana vrijednost 2021.	Odgovornost za provedbu mjere (organizacijska klasifikacija)	
CILJ 2. RAZVOJ INFRASTRUKTURE I PODUZETNIŠTVA UZ ZAŠTITU I OČUVANJE ZDRAVLJA I OKOLIŠA	**Mjera 2.7. Podržavati poduzetničke ideje i usmjeravati ih u pravcu razvoja gospodarstva**	**1004**	**Jačanje gospodarstva**	**32.000**	**-32.000**	**0**						**001**	**00105**
		K250401	Opremanje Glinske kulturno razvojne agencije	32.000	-32.000	0	2.7.1.	nabava svečanih odora za Bansku pukovniju / nabava uredskog namještaja	5 / 50%	10 / 70%	5 / 50%	001	00105
	Mjera 2.8. Inicirati i podržati sanaciju divljih deponija uz kontroliranu održivost okoliša te se direktno i indirektno uključiti u procese gospodarenja otpada svih ključnih brojeva	**1009**	**Zaštita okoliša**	**4.217.000**	**-2.384.000**	**1.833.000**						**001**	**00102**
		K250201	Sanacija odlagališta komunalnog otpada Gmajna	2.810.000	-1.657.000	1.153.000	2.8.1.	sanacija odlagališta komunalnog otpada	66%	85%	75%	001	00102
		K250213	Zeleni otoci, mehanizacija i ostala komunalna oprema	1.407.000	-727.000	680.000	2.8.2.	nabava zelenih otoka, mehanizacije i ostale komunalne opreme	32%	37%	35%	001	00102

Naziv cilja	Naziv mjere	Program/ Aktivnost	Naziv programa / aktivnosti	Izvorni Plan 2021.	Povećanje - Smanjenje	Novi Plan 2021.	Pokazatelj rezultata		Polazna vrijednost 2021.	Ciljana vrijednost 2021.	Nova Ciljana vrijednost 2021.	Odgovornost za provedbu mjere (organizacijska klasifikacija)	
CILJ 3. POSTIZANJE URAVNOTEŽENOG TERITORIJALNOG RAZVOJA RURALNIH GOSPODARSTAVA I ZAJEDNICA UKLJUČUJUĆI STVARANJE I ZADRŽAVANJE RADNIH MJESTA	**Mjera 3.1. Organizacija, priprema i provedba stručnih i edukativnih programa za lokalnu samoupravu uz jačanje lokalnih kapaciteta**	**1001**	**Javna uprava i administracija Jedinstvenog upravnog odjela**	**250.000**	**-2.004**	**247.996**						**001**	**00102**
		K220101	Unapređenje opremljenosti uprave	100.000	0	100.000	3.1.1.	zadovoljavajuća opremlje-nost uredskom opremom i namještajem	88%	89%	89%	001	00102
		K220103	Nabava službenih vozila	150.000	-2.004	147.996	3.1.2.	nabava službenih vozila	3 kom	4 kom	4 kom	001	00102

Naziv cilja	Naziv mjere	Program/ Aktivnost	Naziv programa / aktivnosti	Izvorni Plan 2021.	Povećanje - Smanjenje	Novi Plan 2021.	Pokazatelj rezultata		Polazna vrijednost 2021.	Ciljana vrijednost 2021.	Nova Ciljana vrijednost 2021.	Odgovornost za provedbu mjere (organizacijska klasifikacija)	
		1010	**Prostorno uređenje i unapređenje stanovanja**	**596.000**	**-1.087**	**594.913**						**001**	**00102**

Naziv cilja	Naziv mjere	Program/ Aktivnost	Naziv programa / aktivnosti	Izvorni Plan 2021.	Povećanje - Smanjenje	Novi Plan 2021.	Pokazatelj rezultata		Polazna vrijednost 2021.	Ciljana vrijednost 2021.	Nova Ciljana vrijednost 2021.	Odgovornost za provedbu mjere (organizacijska klasifikacija)	
CILJ 3. POSTIZANJE URAVNOTEŽENOG TERITORIJALNOG RAZVOJA RURALNIH GOSPODARSTAVA I ZAJEDNICA UKLJUČUJUĆI STVARANJE I ZADRŽAVANJE RADNIH MJESTA	Mjera 3.2. Inicirati i podržati programe razvoja i osnaživanja odgojnih, obrazovnih, zdravstvenih i socijalnih institucija na području Grada	K250301	Kapitalna ulaganja na stambenim zgradama	596.000	-1.087	594.913	3.2.1.	poboljšanje uvjeta stanovanja socijalno ugroženih građana	40%	60%	60%	001	00102
		1014	**Promicanje kulture**	**55.500**	**19.326**	**74.826**						**001**	**00104**
		K260201	Opremanje Knjižnice i čitaonice Glina	55.500	19.326	74.826	3.2.2.	nabava knjiga / nabava DVD-ova / nabava osobnog računala / nabava prijenosnog računala / nabava skenera / nabava otirača / nabava termo printera	23.652 / 770 / 15 / 3 / 0 / 0 / 1	24.586 / 800 / 16 / 4 / 1 / 0 / 1	24.586 / 760 / 16 / 4 / 0 / 3 / 2	001	00104
	Mjera 3.2. Inicirati i podržati programe razvoja i osnaživanja odgojnih, obrazovnih, zdravstvenih i socijalnih institucija na području Grada	**1016**	**Predškolski odgoj**	**0**	**466.583**	**466.583**						**001**	**00102**
		K260402	Uređenje zgrade Dječjeg vrtića Bubamara Glina	0	275.000	275.000	3.2.3.	uređenost prostora	-	-	75%	001	00102
		K260403	Nabava sportske opreme za Dječji vrtić Bubamara Glina	0	191.583	191.583	3.2.4.	nabava sportske opreme	-	-	100%	001	00102
		1016	**Predškolski odgoj**	**237.487**	**-80.840**	**156.647**						**001**	**00103**

Naziv cilja	Naziv mjere	Program/ Aktivnost	Naziv programa / aktivnosti	Izvorni Plan 2021.	Povećanje - Smanjenje	Novi Plan 2021.	Pokazatelj rezultata		Polazna vrijednost 2021.	Ciljana vrijednost 2021.	Nova Ciljana vrijednost 2021.	Odgovornost za provedbu mjere (organizacijska klasifikacija)	
		A160402	Unapređenje usluga za djecu u sustavu ranog predškolskog odgoja i obrazovanja	187.487	-187.487	0	3.2.5.	opremanje sportske dvorane	66%	78%	66%	001	00103
		K260401	Opremanje Dječjeg vrtića Bubamara Glina	50.000	106.647	156.647	3.2.6.	nabava uredskog namještaja /dječjeg namještaja / nabava opreme za hlađenje / nabava opreme za održavanje prostorija / nabava računala / nabava telefona / nabava video nadzora / nabava ostalih instrumenata, uređaja i strojeva / nabava mini glazbenih linija/cd uređaja / nabava TV plazme / nabava pedagoških igračaka / nabava sportske i glazbene opreme	77% / 11 / 1 / 60% / 4 / 6 / 68% / 9 / 6 / 78% / 71%	78% / 13 / 1 / 59% / 4 / 7 / 69% / 9 / 6 / 79% / 71%	80% / 14 / 1 / 60% / 4 / 7 / 69% / 9 / 6 / 80% / 75%	001	00103

Naziv cilja	Naziv mjere	Program/ Aktivnost	Naziv programa / aktivnosti	Izvorni Plan 2021.	Povećanje - Smanjenje	Novi Plan 2021.	Pokazatelj rezultata		Polazna vrijednost 2021.	Ciljana vrijednost 2021.	Nova Ciljana vrijednost 2021.	Odgovornost za provedbu mjere (organizacijska klasifikacija)	
CILJ 3. POSTIZANJE URAVNOTEŽENOG TERITORIJALNOG RAZVOJA RURALNIH GOSPODARSTAVA I ZAJEDNICA UKLJUČUJUĆI STVARANJE I ZADRŽAVANJE RADNIH MJESTA	**Mjera 3.2. Inicirati i podržati programe razvoja i osnaživanja odgojnih, obrazovnih, zdravstvenih i socijalnih institucija na području Grada**	**1024**	**Zaželi - program zapošljavanja žena**	**90.000**	**0**	**90.000**						**001**	**00102**
		T161101	Pomoć u kući starijim i nemoćnim osobama	90.000	0	90.000	3.2.7.	nabava bicikla / nabava mobitela	0 / 0	30 / 30	30 / 30	001	00102
		1025	**Sanacija posljedica potresa 28. i 29. prosinca 2020.**	**0**	**2.415.257**	**2.415.257**						**001**	**00102**
		T161201	Pomoći građanima i kućanstvima nakon potresa	0	400.000	400.000	3.2.8.	poboljšanje uvjeta stanovanja nakon potresa	-	-	1%	001	00102
		T161204	Uređenje kontejnerskog naselja	0	2.015.257	2.015.257	3.2.9.	poboljšanje uvjeta stanovanja u kontejnerskom naselju	-	-	80%	001	00102
			SVEUKUPNO PRORAČUN:	**19.477.737**	**-6.603.362**	**12.874.375**							

ORGANIZACIJSKA STRUKTURA PRORAČUNA GRADA GLINE SA ŠIFRAMA:

RAZDJEL 001 JEDINSTVENI UPRAVNI ODJEL

GLAVA 00102 JEDINSTVENI UPRAVNI ODJEL

GLAVA 00103 VRTIĆI

Proračunski korisnik 29156 Dječji vrtić Bubamara Glina

GLAVA 00104 KNJIŽNICE

Proračunski korisnik 29164 Knjižnica i čitaonica Glina

GLAVA 00105 GRADSKE USTANOVE

Proračunski korisnik 50768 Glinska kulturno razvojna agencija

Članak 2.

2. izmjene i dopune Plana razvojnih programa Grada Gline za 2021. objavit će se u »Službenom vjesniku«, a stupaju na snagu osmog dana od dana objave.

SISAČKO-MOSLAVAČKA ŽUPANIJA
GRAD GLINA
GRADSKO VIJEĆE

KLASA: 400-08/20-01/03
URBROJ: 2176/20-05-21-11
Glina, 14. prosinca 2021.

Predsjednik Gradskog vijeća
Nikša Odić, mag. iur., v.r.

35.

Na temelju članka 39. stavka 1. Zakona o proračunu (»Narodne novine«, broj 87/08, 136/12 i 15/15) i članka 30. Statuta Grada Gline (»Službeni vjesnik«, broj 16/13, 22/14, 8/18, 10/18, 76/18 - pročišćeni tekst, 9/20 i 5/21), Gradsko vijeće Grada Gline, na sjednici održanoj 14. prosinca 2021. godine, donosi

P R O R A Č U N

Grada Gline za 2022. i projekcije za 2023. i 2024. godinu

I. OPĆI DIO

Članak 1.

Proračun Grada Gline za 2022. (u daljnjem tekstu: Proračun) i projekcije za 2023. i 2024. sadrži:

SAŽETAK A. RAČUNA PRIHODA I RASHODA I B. RAČUNA FINANCIRANJA

u kunama

Brojčana oznaka i naziv računa prihoda i rashoda	Izvršenje 2020.	Plan 2021.	Proračun za 2022.	Projekcija za 2023.	Projekcija za 2024.	Indeks	Indeks	Indeks	Indeks
1	2	3	4	5	6	7=3/2*100	8=4/3*100	9=5/4*100	10=6/5*100
A. RAČUN PRIHODA I RASHODA									
6 PRIHODI POSLOVANJA	39.208.926,92	74.293.311	41.829.320	37.065.500	40.962.500	189,48	56,30	88,61	110,51
7 PRIHODI OD PRODAJE NEFINANCIJSKE IMOVINE	482.434,96	270.000	520.000	520.000	270.000	55,97	192,59	100,00	51,92
3 RASHODI POSLOVANJA	25.303.421,23	65.020.534	62.158.395	28.707.500	28.115.833	256,96	95,60	46,18	97,94
4 RASHODI ZA NABAVU NEFINANCIJSKE IMOVINE	11.977.703,37	16.170.737	13.789.825	8.878.000	6.450.000	135,01	85,28	64,38	72,65
RAZLIKA: VIŠAK / MANJAK	2.410.237,28	-6.627.960	-33.598.900	0	6.666.667	-274,99	506,93	0,00	0,00
B. RAČUN ZADUŽIVANJA/FINANCIRANJA									
8 PRIMICI OD FINANCIJSKE IMOVINE I ZADUŽIVANJA	0,00	0	20.000.000	0	0	0,00	0,00	0,00	0,00
5 IZDACI ZA FINANCIJSKU IMOVINU I OTPLATE ZAJMOVA	0,00	0	570.000	0	6.666.667	0,00	0,00	0,00	0,00
NETO ZADUŽIVANJE/FINANCIRANJE	0,00	0	19.430.000	0	-6.666.667	0,00	0,00	0,00	0,00

u kunama

Brojčana oznaka i naziv računa prihoda i rashoda	Izvršenje 2020.	Plan 2021.	Proračun za 2022.	Projekcija za 2023.	Projekcija za 2024.	Indeks	Indeks	Indeks	Indeks
1	2	3	4	5	6	7=3/2*100	8=4/3*100	9=5/4*100	10=6/5*100
C. RASPOLOŽIVA SREDSTVA IZ PRETHODNIH GODINA (VIŠAK PRIHODA I REZERVIRANJA)									
9 VLASTITI IZVORI	2.886.986,01	6.627.960	14.168.900	0	0	229,58	213,77	0,00	0,00
VIŠAK/MANJAK + RASPOLOŽIVA SREDSTVA IZ PRETHODNIH GODINA + NETO ZADUŽIVANJE/ FINANCIRANJE	**5.297.223,29**	**0**	**0**	**0**	**0**	**0,00**	**0,00**	**0,00**	**0,00**

Članak 2.

Prihodi i rashodi utvrđuju se u Računu prihoda i rashoda, a primici i izdaci utvrđuju se u Računu zaduživanja/financiranja kako slijedi:

A. RAČUN PRIHODA I RASHODA

PRIHODI I RASHODI PREMA EKONOMSKOJ KLASIFIKACIJI

u kunama

Brojčana oznaka i naziv računa prihoda i rashoda	Izvršenje 2020.	Plan 2021.	Proračun za 2022.	Projekcija za 2023.	Projekcija za 2024.	Indeks	Indeks	Indeks	Indeks
1	2	3	4	5	6	7=3/2*100	8=4/3*100	9=5/4*100	10=6/5*100
PRIHODI (skupina 6 + skupina 7)	**39.691.361,88**	**74.563.311**	**42.349.320**	**37.585.500**	**41.232.500**	**187,86**	**56,80**	**88,75**	**109,70**
6 PRIHODI POSLOVANJA	**39.208.926,92**	**74.293.311**	**41.829.320**	**37.065.500**	**40.962.500**	**189,48**	**56,30**	**88,61**	**110,51**
61 Prihodi od poreza	**19.906.071,84**	**4.629.969**	**4.795.300**	**4.795.300**	**5.045.300**	**23,26**	**103,57**	**100,00**	**105,21**
611 Porez i prirez na dohodak	19.543.517,81	4.158.669	4.250.000			21,28	102,20		
613 Porezi na imovinu	285.647,01	370.000	460.000			129,53	124,32		
614 Porezi na robu i usluge	76.907,02	101.300	85.300			131,72	84,21		
63 Pomoći iz inozemstva i od subjekata unutar općeg proračuna	**10.824.126,54**	**62.888.046**	**31.110.420**	**26.090.000**	**29.717.000**	**581,00**	**49,47**	**83,86**	**113,90**
632 Pomoći od međunarodnih organizacija te institucija i tijela EU	113.258,55	0	0			0,00	0,00		
633 Pomoći proračunu iz drugih proračuna	7.217.096,56	52.260.111	19.429.600			724,12	37,18		
634 Pomoći od izvanproračunskih korisnika	1.769.332,96	2.799.500	3.176.300			158,22	113,46		
636 Pomoći proračunskim korisnicima iz proračuna koji im nije nadležan	88.560,00	630.110	60.120			711,51	9,54		
638 Pomoći temeljem prijenosa EU sredstava	1.635.878,47	7.198.325	8.444.400			440,03	117,31		
64 Prihodi od imovine	**800.286,41**	**691.700**	**689.700**	**689.700**	**689.700**	**86,43**	**99,71**	**100,00**	**100,00**
641 Prihodi od financijske imovine	13.355,98	31.000	31.000			232,11	100,00		
642 Prihodi od nefinancijske imovine	786.930,43	660.700	658.700			83,96	99,70		

u kunama

Brojčana oznaka i naziv računa prihoda i rashoda	Izvršenje 2020.	Plan 2021.	Proračun za 2022.	Projekcija za 2023.	Projekcija za 2024.	Indeks	Indeks	Indeks	Indeks
1	2	3	4	5	6	7=3/2*100	8=4/3*100	9=5/4*100	10=6/5*100
65 Prihodi od administrativnih i upravnih pristojbi, pristojbi po posebnim propisima i naknada	**5.869.311,18**	**5.032.596**	**5.056.900**	**5.063.500**	**5.083.500**	**85,74**	**100,48**	**100,13**	**100,39**
651 Upravne i administrativne pristojbe	62.975,40	80.000	80.350			127,03	100,44		
652 Prihodi po posebnim propisima	1.757.918,28	2.009.000	1.906.550			114,28	94,90		
653 Komunalni doprinosi i naknade	4.048.417,50	2.943.596	3.070.000			72,71	104,29		
66 Prihodi od prodaje proizvoda i robe te pruženih usluga i prihodi od donacija	**812.522,21**	**974.000**	**100.000**	**100.000**	**100.000**	**119,87**	**10,27**	**100,00**	**100,00**
661 Prihodi od prodaje proizvoda i robe te pruženih usluga	159.412,12	170.000	100.000			106,64	58,82		
663 Donacije od pravnih i fizičkih osoba izvan općeg proračuna	653.110,09	804.000	0			123,10	0,00		
68 Kazne, upravne mjere i ostali prihodi	**996.608,74**	**77.000**	**77.000**	**327.000**	**327.000**	**7,73**	**100,00**	**424,68**	**100,00**
681 Kazne i upravne mjere	36.477,81	25.000	25.000			68,53	100,00		
683 Ostali prihodi	960.130,93	52.000	52.000			5,42	100,00		
7 PRIHODI OD PRODAJE NEFINANCIJSKE IMOVINE	**482.434,96**	**270.000**	**520.000**	**520.000**	**270.000**	**55,97**	**192,59**	**100,00**	**51,92**
72 Prihodi od prodaje proizvedene dugotrajne imovine	**482.434,96**	**270.000**	**520.000**	**520.000**	**270.000**	**55,97**	**192,59**	**100,00**	**51,92**
721 Prihodi od prodaje građevinskih objekata	482.434,96	270.000	520.000			55,97	192,59		

u kunama

Brojčana oznaka i naziv računa prihoda i rashoda	Izvršenje 2020.	Plan 2021.	Proračun za 2022.	Projekcija za 2023.	Projekcija za 2024.	Indeks	Indeks	Indeks	Indeks
1	2	3	4	5	6	7=3/2*100	8=4/3*100	9=5/4*100	10=6/5*100
RASHODI (skupina 3 + skupina 4)	**37.281.124,60**	**81.191.271**	**75.948.220**	**37.585.500**	**34.565.833**	**217,78**	**93,54**	**49,49**	**91,97**
3 RASHODI POSLOVANJA	**25.303.421,23**	**65.020.534**	**62.158.395**	**28.707.500**	**28.115.833**	**256,96**	**95,60**	**46,18**	**97,94**
31 Rashodi za zaposlene	**6.518.801,27**	**11.683.467**	**8.467.550**	**7.796.500**	**7.944.800**	**179,23**	**72,47**	**92,08**	**101,90**
311 Plaće (Bruto)	5.258.377,40	9.464.091	6.778.400			179,98	71,62		
312 Ostali rashodi za zaposlene	439.266,84	655.900	570.200			149,32	86,93		
313 Doprinosi na plaće	821.157,03	1.563.476	1.118.950			190,40	71,57		
32 Materijalni rashodi	**13.004.210,96**	**26.186.067**	**46.141.845**	**14.407.000**	**13.817.033**	**201,37**	**176,21**	**31,22**	**95,90**
321 Naknade troškova zaposlenima	453.969,95	667.525	507.800			147,04	76,07		
322 Rashodi za materijal i energiju	1.653.414,90	2.512.961	2.051.500			151,99	81,64		
323 Rashodi za usluge	10.265.601,05	21.756.101	42.175.400			211,93	193,86		
324 Naknade troškova osobama izvan radnog odnosa	9.544,00	4.000	7.000			41,91	175,00		
329 Ostali nespomenuti rashodi poslovanja	621.681,06	1.245.480	1.400.145			200,34	112,42		

u kunama

Brojčana oznaka i naziv računa prihoda i rashoda	Izvršenje 2020.	Plan 2021.	Proračun za 2022.	Projekcija za 2023.	Projekcija za 2024.	Indeks	Indeks	Indeks	Indeks
1	2	3	4	5	6	7=3/2*100	8=4/3*100	9=5/4*100	10=6/5*100
34 Financijski rashodi	**36.860,60**	**48.000**	**46.000**	**50.000**	**50.000**	**130,22**	**95,83**	**108,70**	**100,00**
343 Ostali financijski rashodi	36.860,60	48.000	46.000			130,22	95,83		
35 Subvencije	**388.098,26**	**550.000**	**750.000**	**750.000**	**650.000**	**141,72**	**136,36**	**100,00**	**86,67**
352 Subvencije trgovačkim društvima, zadrugama, poljoprivrednicima i obrtnicima izvan javnog sektora	388.098,26	550.000	750.000			141,72	136,36		
36 Pomoći dane u inozemstvo i unutar općeg proračuna	**928.753,43**	**865.000**	**1.217.000**	**878.000**	**878.000**	**93,14**	**140,69**	**72,14**	**100,00**
363 Pomoći unutar općeg proračuna	726.620,45	321.000	500.000			44,18	155,76		
366 Pomoći proračunskim korisnicima drugih proračuna	202.132,98	544.000	717.000			269,13	131,80		
37 Naknade građanima i kućanstvima na temelju osiguranja i druge naknade	**884.719,52**	**19.065.000**	**1.270.000**	**1.255.000**	**1.255.000**	**2.154,92**	**6,66**	**98,82**	**100,00**
372 Ostale naknade građanima i kućanstvima iz proračuna	884.719,52	19.065.000	1.270.000			2.154,92	6,66		
38 Ostali rashodi	**3.541.977,19**	**6.623.000**	**4.266.000**	**3.571.000**	**3.521.000**	**186,99**	**64,41**	**83,71**	**98,60**
381 Tekuće donacije	1.947.472,44	3.186.000	1.996.000			163,60	62,65		
382 Kapitalne donacije	603.300,00	0	0			0,00	0,00		
383 Kazne, penali i naknade štete	17.427,75	30.000	30.000			172,14	100,00		
385 Izvanredni rashodi	0,00	100.000	100.000			0,00	100,00		
386 Kapitalne pomoći	973.777,00	3.307.000	2.140.000			339,61	64,71		
4 RASHODI ZA NABAVU NEFINANCIJSKE IMOVINE	**11.977.703,37**	**16.170.737**	**13.789.825**	**8.878.000**	**6.450.000**	**135,01**	**85,28**	**64,38**	**72,65**
41 Rashodi za nabavu neproizvedene dugotrajne imovine	**2.746.107,74**	**1.610.000**	**1.340.000**	**120.000**	**120.000**	**58,63**	**83,23**	**8,96**	**0,00**
411 Materijalna imovina - prirodna bogatstva	2.746.107,74	1.610.000	1.340.000			58,63	83,23		
42 Rashodi za nabavu proizvedene dugotrajne imovine	**5.053.997,33**	**12.255.987**	**3.755.825**	**6.390.000**	**6.260.000**	**242,50**	**30,64**	**170,14**	**97,97**
421 Građevinski objekti	4.804.914,03	11.231.000	2.928.625			233,74	26,08		
422 Postrojenja i oprema	203.536,72	831.487	485.200			408,52	58,35		
423 Prijevozna sredstva	0,00	150.000	0			0,00	0,00		
424 Knjige, umjetnička djela i ostale izložbene vrijednosti	44.327,92	42.000	42.000			94,75	100,00		
426 Nematerijalna proizvedene imovina	1.218,66	1.500	300.000			123,09	20.000,00		
45 Rashodi za dodatna ulaganja na nefinancijskoj imovini	**4.177.598,30**	**2.304.750**	**8.694.000**	**2.368.000**	**70.000**	**55,17**	**377,22**	**27,24**	**2,96**
451 Dodatna ulaganja na građevinskim objektima	351.698,01	2.279.750	8.694.000			648,21	381,36		
454 Dodatna ulaganja za ostalu nefinancijsku imovinu	3.825.900,29	25.000	0			0,65	0,00		
VIŠAK / MANJAK TEKUĆE GODINE	**2.410.237,28**	**-6.627.960**	**-33.598.900**	**0**	**6.666.667**	**-274,99**	**506,93**	**0,00**	**0,00**

PRIHODI I RASHODI PREMA IZVORIMA FINANCIRANJA

u kunama

	Brojčana oznaka i naziv izvora financiranja	Izvršenje 2020.	Plan 2021.	Proračun za 2022.	Projekcija za 2023.	Projekcija za 2024.	Indeks	Indeks	Indeks	Indeks
	1	2	3	4	5	6	7=3/2*100	8=4/3*100	9=5/4*100	10=6/5*100
	PRIHODI (skupina 6 + skupina 7)	**39.691.361,88**	**74.563.311**	**42.349.320**	**37.585.500**	**41.232.500**	**187,86**	**56,80**	**88,75**	**109,70**
1	**Opći prihodi i primici**	**22.849.921,99**	**5.413.969**	**5.577.650**	**5.827.800**	**6.077.800**	**23,69**	**103,02**	**104,48**	**104,29**
11	Opći prihodi i primici	22.849.921,99	5.413.969	5.577.650	5.827.800	6.077.800	23,69	103,02	104,48	104,29
3	**Vlastiti prihodi**	**159.412,12**	**170.000**	**100.000**	**100.000**	**100.000**	**0,00**	**58,82**	**100,00**	**100,00**
31	Vlastiti prihodi	138.112,12	130.000	100.000	100.000	100.000	0,00	76,92	100,00	100,00
32	Vlastiti prihodi - proračunski korisnici	21.300,00	40.000	0	0	0	0,00	0,00	0,00	0,00
4	**Prihodi za posebne namjene**	**5.908.993,37**	**5.017.296**	**5.041.250**	**5.047.700**	**5.067.700**	**84,91**	**100,48**	**100,13**	**100,40**
42	Prihodi od spomeničke rente	74.030,01	50.000	50.000	50.000	50.000	67,54	100,00	100,00	100,00
43	Ostali prihodi za posebne namjene	5.478.606,19	4.493.296	4.519.700	4.519.700	4.519.700	82,02	100,59	100,00	100,00
44	Ostali prihodi za posebne namjene - proračunski korisnici	356.357,17	474.000	471.550	478.000	498.000	133,01	99,48	101,37	104,18
5	**Pomoći**	**9.637.489,35**	**62.888.046**	**31.110.420**	**26.090.000**	**29.717.000**	**652,54**	**49,47**	**83,86**	**113,90**
52	Ostale pomoći	8.075.692,50	28.879.611	22.605.900	24.479.000	27.108.000	357,61	78,28	108,29	110,74
53	Ostale pomoći - proračunski korisnici	88.560,00	630.110	60.120	56.000	59.000	711,51	9,54	93,15	105,36
55	Ostale pomoći za sanaciju posljedica potresa	846.000,00	26.180.000	0	0	0	3.094,56	0,00	0,00	0,00
56	Fondovi EU	627.236,85	7.198.325	5.994.400	1.555.000	85.000	1.147,62	83,27	25,94	0,00
58	Fond solidarnosti	0,00	0	2.450.000	0	2.465.000	0,00	0,00	0,00	0,00
6	**Donacije**	**653.110,09**	**804.000**	**0**	**0**	**0**	**123,10**	**0,00**	**0,00**	**0,00**
61	Donacije	2.000,00	0	0	0	0	0,00	0,00	0,00	0,00
62	Donacije - proračunski korisnici	15.032,05	4.000	0	0	0	26,61	0,00	0,00	0,00
63	Donacije za sanaciju posljedica potresa	636.078,04	800.000	0	0	0	125,77	0,00	0,00	0,00
7	**Prihodi od prodaje ili zamjene nefinancijske imovine i naknade s naslova osiguranja**	**482.434,96**	**270.000**	**520.000**	**520.000**	**270.000**	**55,97**	**192,59**	**100,00**	**51,92**
71	Prihodi od prodaje ili zamjene nefinancijske imovine	482.434,96	270.000	520.000	520.000	270.000	55,97	192,59	100,00	51,92
72	Naknade štete s naslova osiguranja	0,00	0	0	0	0	0,00	0,00	0,00	0,00

u kunama

	Brojčana oznaka i naziv izvora financiranja	Izvršenje 2020.	Plan 2021.	Proračun za 2022.	Projekcija za 2023.	Projekcija za 2024.	Indeks	Indeks	Indeks	Indeks
	1	2	3	4	5	6	7=3/2*100	8=4/3*100	9=5/4*100	10=6/5*100
	RASHODI (skupina 3 + skupina 4)	**37.281.124,60**	**81.191.271**	**76.518.220**	**37.585.500**	**41.232.500**	**217,78**	**94,24**	**49,12**	**109,70**
1	**Opći prihodi i primici**	**26.238.863,70**	**11.897.708**	**6.827.650**	**5.828.800**	**6.077.800**	**45,34**	**57,39**	**85,37**	**104,27**
11	Opći prihodi i primici	23.104.422,03	11.897.708	6.827.650	5.828.800	6.077.800	51,50	57,39	85,37	104,27
12	Predfinanciranje za projekte sufinancirane iz fondova EU	3.134.441,67	0	0	0	0	0,00	0,00	0,00	0,00

u kunama

	Brojčana oznaka i naziv izvora financiranja	Izvršenje 2020.	Plan 2021.	Proračun za 2022.	Projekcija za 2023.	Projekcija za 2024.	Indeks	Indeks	Indeks	Indeks
	1	2	3	4	5	6	7=3/2*100	8=4/3*100	9=5/4*100	10=6/5*100
3	**Vlastiti prihodi**	**159.412,12**	**170.000**	**100.000**	**100.000**	**100.000**	**0,00**	**58,82**	**100,00**	**100,00**
31	Vlastiti prihodi	138.112,12	130.000	100.000	100.000	100.000	94,13	76,92	100,00	100,00
32	Vlastiti prihodi - proračunski korisnici	21.300,00	40.000	0	0	0	187,79	0,00	0,00	0,00
4	**Prihodi za posebne namjene**	**5.570.436,24**	**5.881.296**	**5.242.750**	**5.047.700**	**5.067.700**	**105,58**	**89,14**	**96,28**	**100,40**
42	Prihodi od spomeničke rente	3.875,00	50.000	50.000	50.000	50.000	1.290,32	100,00	100,00	100,00
43	Ostali prihodi za posebne namjene	5.210.204,07	5.357.296	4.721.200	4.519.700	4.519.700	102,82	88,13	95,73	100,00
44	Ostali prihodi za posebne namjene - proračunski korisnici	356.357,17	474.000	471.550	478.000	498.000	133,01	99,48	101,37	104,18
5	**Pomoći**	**4.830.946,89**	**60.956.267**	**43.232.820**	**26.089.000**	**29.717.000**	**1.261,79**	**70,92**	**60,35**	**113,91**
52	Ostale pomoći	4.098.329,61	28.513.625	23.488.760	24.478.000	27.108.000	695,74	82,38	104,21	110,74
53	Ostale pomoći - proračunski korisnici	76.540,00	630.110	60.120	56.000	59.000	823,24	9,54	93,15	105,36
55	Ostale pomoći za sanaciju posljedica potresa	108.001,78	27.026.000	10.600.000	0	0	25.023,66	39,22	0,00	0,00
56	Fondovi EU	548.075,50	4.786.532	6.633.940	1.555.000	85.000	873,33	138,60	23,44	5,47
58	Fond solidarnosti	0,00	0	2.450.000	0	2.465.000	0,00	0,00	0,00	0,00
6	**Donacije**	**17.032,05**	**1.440.000**	**0**	**0**	**0**	**8.454,65**	**0,00**	**0,00**	**0,00**
61	Donacije	2.000,00	0	0	0	0	0,00	0,00	0,00	0,00
62	Donacije - proračunski korisnici	15.032,05	4.000	0	0	0	26,61	0,00	0,00	0,00
63	Donacije za sanaciju posljedica potresa	0,00	1.436.000	0	0	0	0,00	0,00	0,00	0,00
7	**Prihodi od prodaje ili zamjene nefinancijske imovine i naknade s naslova osiguranja**	**464.433,60**	**846.000**	**1.115.000**	**520.000**	**270.000**	**182,16**	**131,80**	**46,64**	**51,92**
71	Prihodi od prodaje ili zamjene nefinancijske imovine	464.433,60	846.000	1.115.000	520.000	270.000	182,16	131,80	46,64	51,92
72	Naknade štete s naslova osiguranja	0,00	0	0	0	0	0,00	0,00	0,00	0,00
8	**Namjenski primici**	**0,00**	**0**	**20.000.000**	**0**	**0**	**0,00**	**0,00**	**0,00**	**0,00**
81	Namjenski primici od zaduživanja	0,00	0	20.000.000	0	0	0,00	0,00	0,00	0,00

RASHODI PREMA FUNKCIJSKOJ KLASIFIKACIJI

u kunama

	Brojčana oznaka i naziv funkcijske klasifikacije	Izvršenje 2020.	Plan 2021.	Proračun za 2022.	Projekcija za 2023.	Projekcija za 2024.	Indeks	Indeks	Indeks	Indeks
	1	2	3	4	5	6	7=3/2*100	8=4/3*100	9=5/4*100	10=6/5*100
	UKUPNI RASHODI	**37.266.506,12**	**81.191.271**	**75.948.220**	**37.585.500**	**34.565.833**	**217,87**	**93,54**	**49,49**	**91,97**
01	**Opće javne usluge**	**6.206.391,55**	**8.197.000**	**18.465.145**	**7.902.500**	**7.186.803**	**132,07**	**225,27**	**42,80**	**90,94**
011	Izvršna i zakonodavna tijela, financijski i fiskalni poslovi	976.246,90	1.375.000	1.148.600	1.154.500	1.215.300	140,85	83,53	100,51	105,27

u kunama

Brojčana oznaka i naziv funkcijske klasifikacije		Izvršenje 2020.	Plan 2021.	Proračun za 2022.	Projekcija za 2023.	Projekcija za 2024.	Indeks	Indeks	Indeks	Indeks
1		2	3	4	5	6	7=3/2*100	8=4/3*100	9=5/4*100	10=6/5*100
013	Opće usluge	5.104.876,21	6.682.000	7.547.545	6.608.000	5.831.503	130,89	112,95	87,55	88,25
016	Opće javne usluge koje nisu drugdje svrstane	125.268,44	140.000	9.769.000	140.000	140.000	111,76	6.977,86	1,43	100,00
03	**Javni red i sigurnost**	**933.383,93**	**575.000**	**575.000**	**575.000**	**575.000**	**61,60**	**100,00**	**100,00**	**100,00**
032	Usluge protupožarne zaštite	933.383,93	575.000	575.000	575.000	575.000	61,60	100,00	100,00	100,00
04	**Ekonomski poslovi**	**11.075.381,22**	**21.718.050**	**14.000.925**	**12.941.000**	**12.861.000**	**196,09**	**64,47**	**92,43**	**99,38**
041	Opći ekonomski, trgovački i poslovi vezani uz rad	15.456,91	155.000	705.000	1.405.000	1.305.000	1.002,79	454,84	199,29	92,88
042	Poljoprivreda, šumarstvo, ribarstvo i lov	378.508,85	1.250.000	450.000	450.000	450.000	330,24	36,00	100,00	100,00
045	Promet	9.476.256,71	18.511.000	12.330.625	10.550.000	10.550.000	195,34	66,61	85,56	100,00
046	Komunikacije	115.256,25	0	0	0	0	0,00	0,00	0,00	0,00
047	Ostale industrije	755.698,00	1.254.750	56.000	56.000	56.000	166,04	4,46	100,00	100,00
049	Ekonomski poslovi koji nisu drugdje svrstani	334.204,50	547.300	459.300	480.000	500.000	163,76	83,92	104,51	104,17
05	**Zaštita okoliša**	**5.706.144,37**	**7.109.034**	**11.265.000**	**3.997.000**	**3.947.000**	**124,59**	**158,46**	**35,48**	**98,75**
051	Gospodarenje otpadom	5.351.478,95	6.660.034	10.682.000	3.542.000	3.542.000	124,45	160,39	33,16	100,00
052	Gospodarenje otpadnim vodama	321.446,55	399.000	464.000	405.000	355.000	124,13	116,29	87,28	87,65
056	Poslovi i usluge zaštite okoliša koji nisu drugdje svrstani	33.218,87	50.000	119.000	50.000	50.000	0,00	238,00	42,02	100,00
06	**Usluge unapređenja stanovanja i zajednice**	**1.494.406,17**	**3.277.375**	**3.141.000**	**1.645.000**	**1.645.000**	**219,31**	**95,84**	**52,37**	**100,00**
061	Razvoj stanovanja	0,00	606.000	625.000	20.000	20.000	0,00	103,14	3,20	100,00
064	Ulična rasvjeta	1.169.587,41	1.992.500	2.000.000	1.500.000	1.500.000	170,36	100,38	75,00	100,00
066	Rashodi vezani uz stanovanje i komunalne pogodnosti koji nisu drugdje svrstani	324.818,76	678.875	516.000	125.000	125.000	209,00	76,01	24,22	100,00
07	**Zdravstvo**	**327.295,00**	**510.000**	**600.000**	**600.000**	**600.000**	**155,82**	**117,65**	**100,00**	**100,00**
076	Poslovi i usluge zdravstva koji nisu drugdje svrstani	327.295,00	510.000	600.000	600.000	600.000	155,82	117,65	100,00	100,00
08	**Rekreacija, kultura i religija**	**6.253.542,42**	**4.383.820**	**14.721.050**	**4.716.000**	**2.421.000**	**70,10**	**335,80**	**32,04**	**51,34**
081	Službe rekreacije i sporta	751.329,53	1.829.000	8.565.000	2.798.000	500.000	243,44	468,29	32,67	17,87
082	Službe kulture	5.039.002,89	2.354.820	5.956.050	1.718.000	1.721.000	46,73	252,93	28,84	100,17
084	Religijske i druge službe zajednice	463.210,00	200.000	200.000	200.000	200.000	43,18	100,00	100,00	100,00
09	**Obrazovanje**	**3.697.362,75**	**4.915.760**	**4.698.700**	**4.424.000**	**4.545.030**	**132,95**	**95,58**	**94,15**	**102,74**
091	Predškolsko i osnovno obrazovanje	2.903.210,77	3.826.480	3.610.700	3.336.000	3.457.030	131,80	94,36	92,39	103,63
096	Dodatne usluge u obrazovanju	794.151,98	1.089.280	1.088.000	1.088.000	1.088.000	137,16	99,88	100,00	100,00
10	**Socijalna zaštita**	**1.572.598,71**	**30.505.232**	**8.481.400**	**785.000**	**785.000**	**1.939,80**	**27,80**	**9,26**	**100,00**
104	Obitelj i djeca	55.000,00	100.000	120.000	120.000	120.000	181,82	120,00	100,00	100,00
106	Stanovanje	269.998,84	400.000	340.000	340.000	340.000	148,15	85,00	100,00	100,00
109	Aktivnosti socijalne zaštite koje nisu drugdje svrstane	1.247.599,87	30.005.232	8.021.400	325.000	325.000	2.405,04	26,73	4,05	100,00

B. RAČUN ZADUŽIVANJA/FINANCIRANJA

PRIMICI I IZDACI PREMA EKONOMSKOJ KLASIFIKACIJI

u kunama

Brojčana oznaka i naziv računa primitaka i izdataka	Izvršenje 2020.	Plan 2021.	Proračun za 2022.	Projekcija za 2023.	Projekcija za 2024.	Indeks	Indeks	Indeks	Indeks
1	2	3	4	5	6	7=3/2*100	8=4/3*100	9=5/4*100	10=6/5*100
PRIMICI (skupina 8)	**0,00**	**0**	**20.000.000**	**0**	**0**	**0,00**	**0,00**	**0,00**	**0,00**
8 PRIMICI OD FINANCIJSKE IMOVINE I ZADUŽIVANJA	**0,00**	**0**	**20.000.000**	**0**	**0**	**0,00**	**0,00**	**0,00**	**0,00**
84 PRIMICI OD ZADUŽIVANJA	**0,00**	**0**	**20.000.000**	**0**	**0**	**0,00**	**0,00**	**0,00**	**0,00**
847 Primljeni zajmovi od drugih razina vlasti	0,00	0	20.000.000			0,00	0,00		

u kunama

Brojčana oznaka i naziv računa primitaka i izdataka	Izvršenje 2020.	Plan 2021.	Proračun za 2022.	Projekcija za 2023.	Projekcija za 2024.	Indeks	Indeks	Indeks	Indeks
1	2	3	4	5	6	7=3/2*100	8=4/3*100	9=5/4*100	10=6/5*100
IZDACI (skupina 5)	**0,00**	**0**	**570.000**	**0**	**6.666.667**	**0,00**	**0,00**	**0,00**	**0,00**
5 IZDACI ZA FINANCIJSKU IMOVINU I OTPLATE ZAJMOVA	**0,00**	**0**	**570.000**	**0**	**6.666.667**	**0,00**	**0,00**	**0,00**	**0,00**
54 Izdaci za otplatu glavnice primljenih kredita i zajmova	**0,00**	**0**	**570.000**	**0**	**6.666.667**	**0,00**	**0,00**	**0,00**	**0,00**
547 Otplata glavnice primljenih zajmova od drugih razina vlasti	0,00	0	570.000			0,00	0,00		

PRIMICI I IZDACI PREMA IZVORIMA FINANCIRANJA

u kunama

Brojčana oznaka i naziv izvora financiranja	Izvršenje 2020.	Plan 2021.	Proračun za 2022.	Projekcija za 2023.	Projekcija za 2024.	Indeks	Indeks	Indeks	Indeks
1	2	3	4	5	6	7=3/2*100	8=4/3*100	9=5/4*100	10=6/5*100
PRIMICI (skupina 8)	**0,00**	**0**	**20.000.000**	**0**	**0**	**0,00**	**0,00**	**0,00**	**0,00**
8 Namjenski primici	**0,00**	**0**	**20.000.000**	**0**	**0**	**0,00**	**0,00**	**0,00**	**0,00**
81 Namjenski primici od zaduživanja	0,00	0	20.000.000	0	0	0,00	0,00	0,00	0,00

u kunama

	Brojčana oznaka i naziv izvora financiranja	Izvršenje 2020.	Plan 2021.	Proračun za 2022.	Projekcija za 2023.	Projekcija za 2024.	Indeks	Indeks	Indeks	Indeks
	1	2	3	4	5	6	7=3/2*100	8=4/3*100	9=5/4*100	10=6/5*100
	IZDACI (skupina 5)	**0,00**	**0**	**570.000**	**0**	**6.666.667**	**0,00**	**0,00**	**0,00**	**0,00**
5	**Pomoći**	**0,00**	**0**	**570.000**	**0**	**6.666.667**	**0,00**	**0,00**	**0,00**	**0,00**
52	Ostale pomoći	0,00	0	570.000			0,00	0,00	0,00	0,00

C. RASPOLOŽIVA SREDSTVA IZ PRETHODNIH GODINA (VIŠAK PRIHODA I REZERVIRANJA)

RASPOLOŽIVA SREDSTVA IZ PRETHODNIH GODINA PREMA EKONOMSKOJ KLASIFIKACIJI

u kunama

	Brojčana oznaka i naziv računa	Izvršenje 2020.	Plan 2021.	Proračun za 2022.	Projekcija za 2023.	Projekcija za 2024.	Indeks	Indeks	Indeks	Indeks
	1	2	3	4	5	6	7=3/2*100	8=4/3*100	9=5/4*100	10=6/5*100
	RASPOLOŽIVA SREDSTVA IZ PRETHODNIH GODINA	**2.886.986,01**	**6.627.960**	**14.168.900**	**0**	**0**	**229,58**	**213,77**	**0,00**	**0,00**
9	**VLASTITI IZVORI**	**2.886.986,01**	**6.627.960**	**14.168.900**	**0**	**0**	**229,58**	**213,77**	**0,00**	**0,00**
92	Rezultat poslovanja	2.886.986,01	6.627.960	14.168.900	0	0	229,58	213,77	0,00	0,00
922	Višak/manjak prihoda	2.886.986,01	6.627.960	14.168.900			229,58	213,77		

II. POSEBNI DIO

Članak 3.

Rashodi poslovanja, rashodi za nabavu nefinancijske imovine i izdaci za financijsku imovinu i otplate zajmova planirani za **2022.** u ukupnom iznosu od **76.518.220 kn** izvršavat će se po razdjelima, glavama, proračunskim korisnicima, programima, aktivnostima i projektima i to po ekonomskoj, programskoj i funkcijskoj klasifikaciji te po izvorima financiranja kako slijedi:

ORGANIZACIJSKA KLASIFIKACIJA

u kunama

Oznaka	Naziv	Izvršenje 2020.	Plan 2021.	Proračun za 2022.	Projekcija za 2023.	Projekcija za 2024.	Indeks	Indeks	Indeks	Indeks
1	2	3	4	5	6	7	8=4/3*100	9=5/4*100	10=6/5*100	11=7/6*100
	UKUPNI RASHODI:	**37.281.124,60**	**81.191.271**	**76.518.220**	**37.585.500**	**41.232.500**	**217,78**	**94,24**	**49,12**	**109,70**
1 3 121	**GRAD GLINA**	**37.281.124,60**	**81.191.271**	**76.518.220**	**37.585.500**	**41.232.500**	**217,78**	**94,24**	**49,12**	**109,70**

u kunama

Oznaka	Naziv	Izvršenje 2020.	Plan 2021.	Proračun za 2022.	Projekcija za 2023.	Projekcija za 2024.	Indeks	Indeks	Indeks	Indeks
1	2	3	4	5	6	7	8=4/3*100	9=5/4*100	10=6/5*100	11=7/6*100
001	RAZDJEL: JEDINSTVENI UPRAVNI ODJEL	37.281.124,60	81.191.271	76.518.220	37.585.500	41.232.500	217,78	94,24	49,12	109,70
00101	**GLAVA: PREDSTAVNIČKA I IZVRŠNA TIJELA**	**1.125.357,82**	**1.520.000**	**1.568.600**	**1.544.500**	**1.605.300**	**135,07**	**103,20**	**98,46**	**103,94**
00102	**GLAVA: JEDINSTVENI UPRAVNI ODJEL**	**32.058.343,58**	**74.249.391**	**70.292.570**	**31.373.000**	**34.815.170**	**231,61**	**94,67**	**44,63**	**110,97**
00103	**GLAVA: VRTIĆI**	**3.090.312,50**	**4.117.760**	**3.500.700**	**3.526.000**	**3.647.030**	**133,25**	**85,01**	**100,72**	**103,43**
00104	**GLAVA: KNJIŽNICE**	**689.706,20**	**806.820**	**847.050**	**812.000**	**815.000**	**116,98**	**104,99**	**95,86**	**100,37**
00105	**GLAVA: GRADSKE USTANOVE**	**317.404,50**	**497.300**	**309.300**	**330.000**	**350.000**	**0,00**	**62,20**	**106,69**	**106,06**

PROGRAMSKA KLASIFIKACIJA

u kunama

Oznaka	Naziv	Izvršenje 2020.	Plan 2021.	Proračun za 2022.	Projekcija za 2023.	Projekcija za 2024.	Indeks	Indeks	Indeks	Indeks
1	2	3	4	5	6	7	8=4/3*100	9=5/4*100	10=6/5*100	11=7/6*100
	UKUPNI RASHODI I IZDACI	**37.281.124,60**	**81.191.271**	**76.518.220**	**37.585.500**	**41.232.500**	**217,78**	**94,24**	**49,12**	**109,70**
1 3 121	**GRAD GLINA**	**37.281.124,60**	**81.191.271**	**76.518.220**	**37.585.500**	**41.232.500**	**217,78**	**94,24**	**49,12**	**109,70**
001	RAZDJEL: JEDINSTVENI UPRAVNI ODJEL	37.281.124,60	81.191.271	76.518.220	37.585.500	41.232.500	217,78	94,24	49,12	109,70
00101	**GLAVA: PREDSTAVNIČKA I IZVRŠNA TIJELA**	**1.125.357,82**	**1.520.000**	**1.568.600**	**1.544.500**	**1.605.300**	**135,07**	**103,20**	**98,46**	**103,94**
	IZVORI FINANCIRANJA	**1.125.357,82**	**1.520.000**	**1.568.600**	**1.544.500**	**1.605.300**	**135,07**	**103,20**	**98,46**	**103,94**
11	Opći prihodi i primici	1.118.322,82	520.000	420.000	390.000	445.000	46,50	80,77	92,86	114,10
52	Ostale pomoći	0,00	1.000.000	1.148.600	1.154.500	1.160.300	0,00	114,86	100,51	100,50
53	Ostale pomoći - proračunski korisnici	5.000,00	0	0	0	0	0,00	0,00	0,00	0,00
61	Donacije	2.000,00	0	0	0	0	0,00	0,00	0,00	0,00
62	Donacije - proračunski korisnici	35,00	0	0	0	0	0,00	0,00	0,00	0,00
1001	**PROGRAM: JAVNA UPRAVA I ADMINISTRACIJA JEDINSTVENOG UPRAVNOG ODJELA**	**976.246,90**	**1.375.000**	**1.148.600**	**1.154.500**	**1.215.300**	**140,85**	**83,53**	**100,51**	**105,27**
A110101	**AKTIVNOST: GRADSKO VIJEĆE**	**192.566,41**	**246.000**	**226.000**	**226.000**	**226.000**	**127,75**	**91,87**	**100,00**	**100,00**
0111	Funkcijska klasifikacija: Izvršna i zakonodavna tijela	192.566,41	246.000	226.000	226.000	226.000	127,75	91,87	100,00	100,00

u kunama

Oznaka	Naziv	Izvršenje 2020.	Plan 2021.	Proračun za 2022.	Projekcija za 2023.	Projekcija za 2024.	Indeks	Indeks	Indeks	Indeks
1	2	3	4	5	6	7	8=4/3*100	9=5/4*100	10=6/5*100	11=7/6*100
	IZVORI FINANCIRANJA	**192.566,41**	**246.000**	**226.000**	**226.000**	**226.000**	**127,75**	**91,87**	**100,00**	**100,00**
11	Opći prihodi i primici	192.566,41	46.000	0	0	0	23,89	0,00	0,00	0,00
52	Ostale pomoći	0,00	200.000	226.000	226.000	226.000	0,00	113,00	100,00	100,00
3	**Rashodi poslovanja**	**192.566,41**	**246.000**	**226.000**	**226.000**	**226.000**	**127,75**	**91,87**	**100,00**	**100,00**
32	**Materijalni rashodi**	**192.566,41**	**246.000**	**226.000**	**226.000**	**226.000**	**127,75**	**91,87**	**100,00**	**100,00**
322	Rashodi za materijal i energiju	3.477,11	3.000	3.000			86,28	100,00		
323	Rashodi za usluge	48.103,14	83.000	83.000			172,55	100,00		
329	Ostali nespomenuti rashodi poslovanja	140.986,16	160.000	140.000			113,49	87,50		
A110102	**AKTIVNOST: PROVEDBA IZBORA**	**0,00**	**250.000**	**0**	**0**	**55.000**	**0,00**	**0,00**	**0,00**	**0,00**
0111	Funkcijska klasifikacija: Izvršna i zakonodavna tijela	0,00	250.000	0	0	55.000	0,00	0,00	0,00	0,00
	IZVORI FINANCIRANJA	**0,00**	**250.000**	**0**	**0**	**55.000**	**0,00**	**0,00**	**0,00**	**0,00**
11	Opći prihodi i primici	0,00	50.000	0	0	55.000	0,00	0,00	0,00	0,00
52	Ostale pomoći	0,00	200.000	0	0	0	0,00	0,00	0,00	0,00
3	**Rashodi poslovanja**	**0,00**	**250.000**	**0**	**0**	**55.000**	**0,00**	**0,00**	**0,00**	**0,00**
32	**Materijalni rashodi**	**0,00**	**250.000**	**0**	**0**	**55.000**	**0,00**	**0,00**	**0,00**	**0,00**
322	Rashodi za materijal i energiju	0,00	10.000	0			0,00	0,00		
323	Rashodi za usluge	0,00	30.000	0			0,00	0,00		
329	Ostali nespomenuti rashodi poslovanja	0,00	210.000	0			0,00	0,00		
A110103	**AKTIVNOST: GRADONAČELNIK**	**783.680,49**	**879.000**	**922.600**	**928.500**	**934.300**	**112,16**	**104,96**	**100,64**	**100,62**
0111	Funkcijska klasifikacija: Izvršna i zakonodavna tijela	783.680,49	879.000	922.600	928.500	934.300	112,16	104,96	100,64	100,62
	IZVORI FINANCIRANJA	**783.680,49**	**879.000**	**922.600**	**928.500**	**934.300**	**112,16**	**104,96**	**100,64**	**100,62**
11	Opći prihodi i primici	783.680,49	279.000	0	0	0	35,60	0,00	0,00	0,00
52	Ostale pomoći	0,00	600.000	922.600	928.500	934.300	0,00	153,77	100,64	100,62
3	**Rashodi poslovanja**	**783.680,49**	**879.000**	**922.600**	**928.500**	**934.300**	**112,16**	**104,96**	**100,64**	**100,62**
31	**Rashodi za zaposlene**	**369.397,59**	**379.000**	**512.600**	**518.500**	**524.300**	**102,60**	**135,25**	**101,15**	**101,12**
311	Plaće (Bruto)	317.079,49	325.000	440.000			102,50	135,38		
313	Doprinosi na plaće	52.318,10	54.000	72.600			103,21	134,44		
32	**Materijalni rashodi**	**414.282,90**	**500.000**	**410.000**	**410.000**	**410.000**	**120,69**	**82,00**	**100,00**	**100,00**
321	Naknade troškova zaposlenima	8.118,27	30.000	30.000			369,54	100,00		
323	Rashodi za usluge	246.987,40	280.000	280.000			113,37	100,00		
329	Ostali nespomenuti rashodi poslovanja	159.177,23	190.000	100.000			119,36	52,63		
1002	**PROGRAM: ZAŠTITA PRAVA NACIONALNIH MANJINA**	**52.747,12**	**50.000**	**80.000**	**50.000**	**50.000**	**94,79**	**160,00**	**62,50**	**100,00**

u kunama

Oznaka	Naziv	Izvršenje 2020.	Plan 2021.	Proračun za 2022.	Projekcija za 2023.	Projekcija za 2024.	Indeks	Indeks	Indeks	Indeks
1	2	3	4	5	6	7	8=4/3*100	9=5/4*100	10=6/5*100	11=7/6*100
A160801	**AKTIVNOST: MANJINSKA SAMOUPRAVA U VIJEĆU SRPSKE NACIONALNE MANJINE GRADA GLINE**	**52.747,12**	**50.000**	**80.000**	**50.000**	**50.000**	**94,79**	**160,00**	**62,50**	**100,00**
0160	Funkcijska klasifikacija: Opće javne usluge koje nisu drugdje svrstane	52.747,12	50.000	80.000	50.000	50.000	94,79	160,00	62,50	100,00
	IZVORI FINANCIRANJA	**52.747,12**	**50.000**	**80.000**	**50.000**	**50.000**	**94,79**	**160,00**	**62,50**	**100,00**
11	Opći prihodi i primici	47.712,12	50.000	80.000	50.000	50.000	104,80	160,00	62,50	100,00
53	Ostale pomoći - proračunski korisnici	5.000,00	0	0	0	0	0,00	0,00	0,00	0,00
62	Donacije - proračunski korisnici	35,00	0	0	0	0	0,00	0,00	0,00	0,00
3	**Rashodi poslovanja**	**52.747,12**	**50.000**	**80.000**	**50.000**	**50.000**	**94,79**	**160,00**	**62,50**	**100,00**
32	**Materijalni rashodi**	**52.591,42**	**50.000**	**80.000**	**50.000**	**50.000**	**95,07**	**160,00**	**62,50**	**100,00**
322	Rashodi za materijal i energiju	4.533,97	8.000	7.000			176,45	87,50		
323	Rashodi za usluge	36.336,53	33.300	62.700			91,64	188,29		
324	Naknade troškova osobama izvan radnog odnosa	9.544,00	4.000	7.000			0,00	175,00		
329	Ostali nespomenuti rashodi poslovanja	2.176,92	4.700	3.300			215,90	70,21		
34	**Financijski rashodi**	**155,70**	**0**	**0**	**0**	**0**	**0,00**	**0,00**	**0,00**	**0,00**
343	Ostali financijski rashodi	155,70	0	0			0,00	0,00		
1013	**PROGRAM: RAZVOJ CIVILNOG DRUŠTVA**	**37.564,44**	**40.000**	**40.000**	**40.000**	**40.000**	**106,48**	**100,00**	**100,00**	**100,00**
A160701	**AKTIVNOST: POMOĆI POLITIČKIM STRANKAMA**	**37.564,44**	**40.000**	**40.000**	**40.000**	**40.000**	**106,48**	**100,00**	**100,00**	**100,00**
0160	Funkcijska klasifikacija: Opće javne usluge koje nisu drugdje svrstane	37.564,44	40.000	40.000	40.000	40.000	106,48	100,00	100,00	100,00
	IZVORI FINANCIRANJA	**37.564,44**	**40.000**	**40.000**	**40.000**	**40.000**	**106,48**	**100,00**	**100,00**	**100,00**
11	Opći prihodi i primici	37.564,44	40.000	40.000	40.000	40.000	106,48	100,00	100,00	100,00
3	**Rashodi poslovanja**	**37.564,44**	**40.000**	**40.000**	**40.000**	**40.000**	**106,48**	**100,00**	**100,00**	**100,00**
38	**Ostali rashodi**	**37.564,44**	**40.000**	**40.000**	**40.000**	**40.000**	**106,48**	**100,00**	**100,00**	**100,00**
381	Tekuće donacije	37.564,44	40.000	40.000			106,48	100,00		
1014	**PROGRAM: PROMICANJE KULTURE**	**58.799,36**	**55.000**	**300.000**	**300.000**	**300.000**	**93,54**	**545,45**	**100,00**	**100,00**
A160313	**AKTIVNOST: GRADSKE MANIFESTACIJE**	**58.799,36**	**55.000**	**300.000**	**300.000**	**300.000**	**93,54**	**545,45**	**100,00**	**100,00**
0820	Funkcijska klasifikacija: Službe kulture	58.799,36	55.000	300.000	300.000	300.000	93,54	545,45	100,00	100,00
	IZVORI FINANCIRANJA	**58.799,36**	**55.000**	**300.000**	**300.000**	**300.000**	**93,54**	**545,45**	**100,00**	**100,00**
11	Opći prihodi i primici	56.799,36	55.000	300.000	300.000	300.000	96,83	545,45	100,00	100,00
61	Donacije	2.000,00	0	0	0	0	0,00	0,00	0,00	0,00

u kunama

Oznaka	Naziv	Izvršenje 2020.	Plan 2021.	Proračun za 2022.	Projekcija za 2023.	Projekcija za 2024.	Indeks	Indeks	Indeks	Indeks
1	2	3	4	5	6	7	8=4/3*100	9=5/4*100	10=6/5*100	11=7/6*100
3	**Rashodi poslovanja**	**58.799,36**	**55.000**	**300.000**	**300.000**	**300.000**	**93,54**	**545,45**	**100,00**	**100,00**
32	**Materijalni rashodi**	**58.799,36**	**55.000**	**300.000**	**300.000**	**300.000**	**93,54**	**545,45**	**100,00**	**100,00**
323	Rashodi za usluge	19.711,31	5.000	208.000			25,37	4.160,00		
329	Ostali nespomenuti rashodi poslovanja	39.088,05	50.000	92.000			127,92	184,00		
00102	**GLAVA: JEDINSTVENI UPRAVNI ODJEL**	**32.058.343,58**	**74.249.391**	**70.292.570**	**31.373.000**	**34.815.170**	**231,61**	**94,67**	**44,63**	**110,97**
	IZVORI FINANCIRANJA	**32.058.344,58**	**74.249.391**	**70.292.570**	**31.373.000**	**34.815.170**	**231,61**	**94,67**	**44,63**	**110,97**
11	Opći prihodi i primici	18.352.870,23	10.698.308	5.543.450	5.387.800	3.832.500	58,29	51,82	97,19	71,13
12	Predfinanciranje za projekte sufinancirane iz fondova EU	3.134.441,67	0	0	0	0	0,00	0,00	0,00	0,00
31	Vlastiti prihodi	138.112,12	130.000	100.000	100.000	100.000	94,13	76,92	100,00	100,00
42	Prihodi od spomeničke rente	3.875,00	50.000	50.000	50.000	50.000	1.290,32	100,00	100,00	100,00
43	Ostali prihodi za posebne namjene	5.210.204,07	5.357.296	4.721.200	4.519.700	4.519.700	102,82	88,13	95,73	100,00
52	Ostale pomoći	4.098.330,61	23.919.255	19.078.980	19.240.500	23.492.970	583,63	79,76	100,85	122,10
55	Ostale pomoći za sanaciju posljedica potresa	108.001,78	27.026.000	10.600.000	0	0	25.023,66	39,22	0,00	0,00
56	Fondovi EU	548.075,50	4.786.532	6.633.940	1.555.000	85.000	873,33	138,60	23,44	5,47
58	Fond solidarnosti	0,00	0	2.450.000	0	2.465.000	0,00	0,00	0,00	0,00
63	Donacije za sanaciju posljedica potresa	0,00	1.436.000	0	0	0	0,00	0,00	0,00	0,00
71	Prihodi od prodaje ili zamjene nefinancijske imovine	464.433,60	846.000	1.115.000	520.000	270.000	182,16	131,80	46,64	51,92
72	Naknade štete s naslova osiguranja	0,00	0	0	0	0	0,00	0,00	0,00	0,00
81	Namjenski primici od zaduživanja	0,00	0	20.000.000	0	0	0,00	0,00	0,00	0,00
1001	**PROGRAM: JAVNA UPRAVA I ADMINISTRACIJA JEDINSTVENOG UPRAVNOG ODJELA**	**5.139.833,09**	**6.732.000**	**8.197.545**	**6.658.000**	**12.548.170**	**130,98**	**121,77**	**81,22**	**188,47**
A120101	**AKTIVNOST: ADMINISTRACIJA I UPRAVLJANJE**	**4.922.572,98**	**6.309.000**	**7.484.545**	**6.188.000**	**12.248.170**	**128,16**	**118,63**	**82,68**	**197,93**
0131	Funkcijska klasifikacija: Opće usluge vezane za službenike	4.922.572,98	6.309.000	6.914.545	6.188.000	5.581.503	128,16	109,60	89,49	90,20
	IZVORI FINANCIRANJA	**4.922.572,98**	**6.309.000**	**7.484.545**	**6.188.000**	**12.248.170**	**128,16**	**118,63**	**82,68**	**197,93**
11	Opći prihodi i primici	4.922.572,98	839.000	1.471.020	822.500	822.500	17,04	175,33	55,91	100,00
52	Ostale pomoći	0,00	5.470.000	6.013.525	5.365.500	11.425.670	0,00	109,94	89,22	212,95
3	**Rashodi poslovanja**	**4.922.572,98**	**6.309.000**	**6.914.545**	**6.188.000**	**5.581.503**	**128,16**	**109,60**	**89,49**	**90,20**
31	**Rashodi za zaposlene**	**2.665.956,73**	**3.558.000**	**3.679.000**	**3.706.000**	**3.728.500**	**133,46**	**103,40**	**100,73**	**100,61**
311	Plaće (Bruto)	2.158.248,31	2.736.000	2.900.000			126,77	105,99		
312	Ostali rashodi za zaposlene	197.025,46	370.000	300.000			187,79	81,08		
313	Doprinosi na plaće	310.682,96	452.000	479.000			145,49	105,97		

u kunama

Oznaka	Naziv	Izvršenje 2020.	Plan 2021.	Proračun za 2022.	Projekcija za 2023.	Projekcija za 2024.	Indeks	Indeks	Indeks	Indeks
1	2	3	4	5	6	7	8=4/3*100	9=5/4*100	10=6/5*100	11=7/6*100
32	**Materijalni rashodi**	**2.219.911,35**	**2.605.000**	**3.089.545**	**2.332.000**	**1.703.003**	**117,35**	**118,60**	**75,48**	**73,03**
321	Naknade troškova zaposlenima	135.430,38	244.000	230.000			180,17	94,26		
322	Rashodi za materijal i energiju	201.278,71	302.000	301.000			150,04	99,67		
323	Rashodi za usluge	1.718.360,36	1.694.000	1.583.500			98,58	93,48		
329	Ostali nespomenuti rashodi poslovanja	164.841,90	365.000	975.045			221,42	267,14		
34	**Financijski rashodi**	**36.704,90**	**46.000**	**46.000**	**50.000**	**50.000**	**125,32**	**100,00**	**108,70**	**100,00**
343	Ostali financijski rashodi	36.704,90	46.000	46.000			125,32	100,00		
38	**Ostali rashodi**	**0,00**	**100.000**	**100.000**	**100.000**	**100.000**	**0,00**	**100,00**	**100,00**	**100,00**
385	Izvanredni rashodi	0,00	100.000	100.000			0,00	100,00		
5	**Izdaci za financijsku imovinu i otplate zajmova**	**0,00**	**0**	**570.000**	**0**	**6.666.667**	**0,00**	**0,00**	**0,00**	**0,00**
54	**Izdaci za otplatu glavnice primljenih kredita i zajmova**	**0,00**	**0**	**570.000**	**0**	**6.666.667**	**0,00**	**0,00**	**0,00**	**0,00**
547	Otplata glavnice primljenih zajmova od drugih razina vlasti	0,00	0	570.000			0,00	0,00		
A120102	**AKTIVNOST: VOZNI PARK GRADA GLINE**	**96.398,50**	**123.000**	**133.000**	**140.000**	**100.000**	**127,60**	**108,13**	**105,26**	**71,43**
0131	Funkcijska klasifikacija: Opće usluge vezane za službenike	96.398,50	123.000	133.000	140.000	100.000	127,60	108,13	105,26	71,43
	IZVORI FINANCIRANJA	**96.398,50**	**123.000**	**133.000**	**140.000**	**100.000**	**127,60**	**108,13**	**105,26**	**71,43**
11	Opći prihodi i primici	96.398,50	23.000	0	0	0	23,86	0,00	0,00	0,00
52	Ostale pomoći	0,00	100.000	133.000	140.000	100.000	0,00	133,00	105,26	71,43
3	**Rashodi poslovanja**	**96.398,50**	**123.000**	**133.000**	**140.000**	**100.000**	**127,60**	**108,13**	**105,26**	**71,43**
32	**Materijalni rashodi**	**96.398,50**	**123.000**	**133.000**	**140.000**	**100.000**	**127,60**	**108,13**	**105,26**	**71,43**
322	Rashodi za materijal i energiju	30.118,96	68.000	68.000			225,77	100,00		
323	Rashodi za usluge	49.697,99	35.000	45.000			70,43	128,57		
329	Ostali nespomenuti rashodi poslovanja	16.581,55	20.000	20.000			120,62	100,00		
A120103	**AKTIVNOST: ODRŽAVANJE POSLOVNIH ZGRADA**	**34.956,88**	**50.000**	**80.000**	**50.000**	**50.000**	**143,03**	**160,00**	**62,50**	**100,00**
0160	Funkcijska klasifikacija: Opće javne usluge koje nisu drugdje svrstane	34.956,88	50.000	80.000	50.000	50.000	143,03	160,00	62,50	100,00
	IZVORI FINANCIRANJA	**34.956,88**	**50.000**	**80.000**	**50.000**	**50.000**	**143,03**	**160,00**	**62,50**	**100,00**
11	Opći prihodi i primici	27.066,88	0	0	0	0	0,00	0,00	0,00	0,00
31	Vlastiti prihodi	7.890,00	0	0	0	0	0,00	0,00	0,00	0,00
52	Ostale pomoći	0,00	50.000	80.000	50.000	50.000	0,00	160,00	62,50	100,00
3	**Rashodi poslovanja**	**34.956,88**	**50.000**	**80.000**	**50.000**	**50.000**	**143,03**	**160,00**	**62,50**	**100,00**
32	**Materijalni rashodi**	**34.956,88**	**50.000**	**80.000**	**50.000**	**50.000**	**143,03**	**160,00**	**62,50**	**100,00**
322	Rashodi za materijal i energiju	4.549,36	10.000	10.000			219,81	100,00		
323	Rashodi za usluge	30.407,52	40.000	70.000			131,55	175,00		

u kunama

Oznaka	Naziv	Izvršenje 2020.	Plan 2021.	Proračun za 2022.	Projekcija za 2023.	Projekcija za 2024.	Indeks	Indeks	Indeks	Indeks
1	2	3	4	5	6	7	8=4/3*100	9=5/4*100	10=6/5*100	11=7/6*100
K220101	**KAPITALNI PROJEKT: UNAPREĐENJE OPREMLJENOSTI UPRAVE I DIGITALIZACIJA**	**85.904,73**	**100.000**	**500.000**	**280.000**	**150.000**	**116,41**	**500,00**	**56,00**	**53,57**
0131	Funkcijska klasifikacija: Opće usluge vezane za službenike	85.904,73	100.000	500.000	280.000	150.000	116,41	500,00	56,00	53,57
	IZVORI FINANCIRANJA	**85.904,73**	**100.000**	**500.000**	**280.000**	**150.000**	**116,41**	**500,00**	**56,00**	**53,57**
11	Opći prihodi i primici	85.904,73	0	200.000	80.000	80.000	0,00	0,00	40,00	100,00
52	Ostale pomoći	0,00	100.000	300.000	200.000	70.000	0,00	300,00	66,67	35,00
4	**Rashodi za nabavu nefinancijske imovine**	**85.904,73**	**100.000**	**500.000**	**280.000**	**150.000**	**116,41**	**500,00**	**56,00**	**53,57**
42	**Rashodi za nabavu proizvedene dugotrajne imovine**	**85.904,73**	**100.000**	**500.000**	**280.000**	**150.000**	**116,41**	**500,00**	**56,00**	**53,57**
422	Postrojenja i oprema	85.904,73	100.000	200.000			116,41	200,00		
426	Ulaganja u računalne programe	0,00	0	300.000			0,00	0,00		
K220103	**KAPITALNI PROJEKT: NABAVA SLUŽBENIH VOZILA**	**0,00**	**150.000**	**0**	**0**	**0**	**0,00**	**0,00**	**0,00**	**0,00**
0131	Funkcijska klasifikacija: Opće usluge vezane za službenike	0,00	150.000	0	0	0	0,00	0,00	0,00	0,00
	IZVORI FINANCIRANJA	**0,00**	**150.000**	**0**	**0**	**0**	**0,00**	**0,00**	**0,00**	**0,00**
11	Opći prihodi i primici	0,00	150.000	0	0	0	0,00	0,00	0,00	0,00
4	**Rashodi za nabavu nefinancijske imovine**	**0,00**	**150.000**	**0**	**0**	**0**	**0,00**	**0,00**	**0,00**	**0,00**
42	**Rashodi za nabavu proizvedene dugotrajne imovine**	**0,00**	**150.000**	**0**	**0**	**0**	**0,00**	**0,00**	**0,00**	**0,00**
423	Prijevozna sredstva	0,00	150.000	0			0,00	0,00		
1003	**PROGRAM: ORGANIZIRANJE I PROVOĐENJE ZAŠTITE I SPAŠAVANJA**	**933.383,93**	**575.000**	**575.000**	**575.000**	**575.000**	**61,60**	**100,00**	**100,00**	**100,00**
A160601	**AKTIVNOST: HRVATSKA GORSKA SLUŽBA SPAŠAVANJA - STANICA NOVSKA**	**15.000,00**	**15.000**	**15.000**	**15.000**	**15.000**	**100,00**	**100,00**	**100,00**	**100,00**
0320	Funkcijska klasifikacija: Usluge protupožarne zaštite	15.000,00	15.000	15.000	15.000	15.000	100,00	100,00	100,00	100,00
	IZVORI FINANCIRANJA	**15.000,00**	**15.000**	**15.000**	**15.000**	**15.000**	**100,00**	**100,00**	**100,00**	**100,00**
11	Opći prihodi i primici	15.000,00	15.000	15.000	15.000	15.000	100,00	100,00	100,00	100,00
3	**Rashodi poslovanja**	**15.000,00**	**15.000**	**15.000**	**15.000**	**15.000**	**100,00**	**100,00**	**100,00**	**100,00**
38	**Ostali rashodi**	**15.000,00**	**15.000**	**15.000**	**15.000**	**15.000**	**100,00**	**100,00**	**100,00**	**100,00**
381	Tekuće donacije	15.000,00	15.000	15.000			100,00	100,00		

u kunama

Oznaka	Naziv	Izvršenje 2020.	Plan 2021.	Proračun za 2022.	Projekcija za 2023.	Projekcija za 2024.	Indeks	Indeks	Indeks	Indeks
1	2	3	4	5	6	7	8=4/3*100	9=5/4*100	10=6/5*100	11=7/6*100
A160602	**AKTIVNOST: VATROGASNA ZAJEDNICA GLINA**	**853.300,00**	**500.000**	**500.000**	**500.000**	**500.000**	**58,60**	**100,00**	**100,00**	**100,00**
0320	Funkcijska klasifikacija: Usluge protupožarne zaštite	853.300,00	500.000	500.000	500.000	500.000	58,60	100,00	100,00	100,00
	IZVORI FINANCIRANJA	**853.300,00**	**500.000**	**500.000**	**500.000**	**500.000**	**58,60**	**100,00**	**100,00**	**100,00**
11	Opći prihodi i primici	550.000,00	200.000	0	0	0	36,36	0,00	0,00	0,00
52	Ostale pomoći	0,00	300.000	500.000	500.000	500.000	0,00	166,67	100,00	100,00
71	Prihodi od prodaje ili zamjene nefinancijske imovine	303.300,00	0	0	0	0	0,00	0,00	0,00	0,00
3	**Rashodi poslovanja**	**853.300,00**	**500.000**	**500.000**	**500.000**	**500.000**	**58,60**	**100,00**	**100,00**	**100,00**
38	**Ostali rashodi**	**853.300,00**	**500.000**	**500.000**	**500.000**	**500.000**	**58,60**	**100,00**	**100,00**	**100,00**
381	Tekuće donacije	550.000,00	500.000	500.000			90,91	100,00		
382	Kapitalne donacije	303.300,00	0	0			0,00	0,00		
K260601	**KAPITALNI PROJEKT: NABAVA OPREME ZA CIVILNU ZAŠTITU**	**65.083,93**	**60.000**	**60.000**	**60.000**	**60.000**	**92,19**	**100,00**	**100,00**	**100,00**
0320	Funkcijska klasifikacija: Usluge protupožarne zaštite	65.083,93	60.000	60.000	60.000	60.000	92,19	100,00	100,00	100,00
	IZVORI FINANCIRANJA	**65.083,93**	**60.000**	**60.000**	**60.000**	**60.000**	**92,19**	**100,00**	**100,00**	**100,00**
11	Opći prihodi i primici	65.083,93	60.000	60.000	60.000	60.000	92,19	100,00	100,00	100,00
3	**Rashodi poslovanja**	**65.083,93**	**50.000**	**50.000**	**50.000**	**50.000**	**76,82**	**100,00**	**100,00**	**100,00**
32	**Materijalni rashodi**	**65.083,93**	**50.000**	**50.000**	**50.000**	**50.000**	**76,82**	**100,00**	**100,00**	**100,00**
322	Rashodi za materijal i energiju	65.083,93	50.000	50.000			76,82	100,00		
4	**Rashodi za nabavu nefinancijske imovine**	**0,00**	**10.000**	**10.000**	**10.000**	**10.000**	**0,00**	**100,00**	**100,00**	**100,00**
42	**Rashodi za nabavu proizvedene dugotrajne imovine**	**0,00**	**10.000**	**10.000**	**10.000**	**10.000**	**0,00**	**100,00**	**100,00**	**100,00**
422	Postrojenja i oprema	0,00	10.000	10.000			0,00	100,00		
1004	**PROGRAM: JAČANJE GOSPODARSTVA**	**747.513,16**	**705.000**	**855.000**	**1.555.000**	**1.455.000**	**94,31**	**121,28**	**181,87**	**93,57**
A150301	**AKTIVNOST: POMOĆI OBRTNICIMA, MALIM I SREDNJIM PODUZETNICIMA**	**10.217,16**	**100.000**	**300.000**	**300.000**	**200.000**	**978,75**	**300,00**	**100,00**	**66,67**
0411	Funkcijska klasifikacija: Opći ekonomski i trgovački poslovi	10.217,16	100.000	300.000	300.000	200.000	978,75	300,00	100,00	66,67
	IZVORI FINANCIRANJA	**10.217,16**	**100.000**	**300.000**	**300.000**	**200.000**	**978,75**	**300,00**	**100,00**	**66,67**
11	Opći prihodi i primici	10.217,16	100.000	300.000	300.000	200.000	978,75	300,00	100,00	66,67
3	**Rashodi poslovanja**	**10.217,16**	**100.000**	**300.000**	**300.000**	**200.000**	**978,75**	**300,00**	**100,00**	**66,67**
35	**Subvencije**	**10.217,16**	**100.000**	**300.000**	**300.000**	**200.000**	**978,75**	**300,00**	**100,00**	**66,67**
352	Subvencije trgovačkim društvima, zadrugama, poljoprivrednicima i obrtnicima izvan javnog sektora	10.217,16	100.000	300.000			978,75	300,00		

u kunama

Oznaka	Naziv	Izvršenje 2020.	Plan 2021.	Proračun za 2022.	Projekcija za 2023.	Projekcija za 2024.	Indeks	Indeks	Indeks	Indeks
1	2	3	4	5	6	7	8=4/3*100	9=5/4*100	10=6/5*100	11=7/6*100
A150306	**AKTIVNOST: PODUZETNIČKE ZONE**	**5.239,75**	**55.000**	**55.000**	**55.000**	**55.000**	**1.049,67**	**100,00**	**100,00**	**100,00**
0411	Funkcijska klasifikacija: Opći ekonomski i trgovački poslovi	5.239,75	55.000	55.000	55.000	55.000	1.049,67	100,00	100,00	100,00
	IZVORI FINANCIRANJA	**5.239,75**	**55.000**	**55.000**	**55.000**	**55.000**	**1.049,67**	**100,00**	**100,00**	**100,00**
11	Opći prihodi i primici	5.239,75	55.000	55.000	55.000	55.000	1.049,67	100,00	100,00	100,00
3	**Rashodi poslovanja**	**5.239,75**	**55.000**	**55.000**	**55.000**	**55.000**	**1.049,67**	**100,00**	**100,00**	**100,00**
32	**Materijalni rashodi**	**5.239,75**	**55.000**	**55.000**	**55.000**	**55.000**	**1.049,67**	**100,00**	**100,00**	**100,00**
322	Rashodi za materijal i energiju	587,71	5.000	5.000			850,76	100,00		
323	Rashodi za usluge	4.652,04	50.000	50.000			1.074,80	100,00		
A160506	**AKTIVNOST: SUFINANCIRANJE NERENTABILNIH AUTOBUSNIH LINIJA**	**16.800,00**	**50.000**	**50.000**	**50.000**	**50.000**	**297,62**	**100,00**	**100,00**	**100,00**
0490	Funkcijska klasifikacija: Ekonomski poslovi koji nisu drugdje svrstani	16.800,00	50.000	50.000	50.000	50.000	297,62	100,00	100,00	100,00
	IZVORI FINANCIRANJA	**16.800,00**	**50.000**	**50.000**	**50.000**	**50.000**	**297,62**	**100,00**	**100,00**	**100,00**
11	Opći prihodi i primici	16.800,00	50.000	50.000	50.000	50.000	297,62	100,00	100,00	100,00
3	**Rashodi poslovanja**	**16.800,00**	**50.000**	**50.000**	**50.000**	**50.000**	**297,62**	**100,00**	**100,00**	**100,00**
35	**Subvencije**	**16.800,00**	**50.000**	**50.000**	**50.000**	**50.000**	**297,62**	**100,00**	**0,00**	**0,00**
352	Subvencije trgovačkim društvima, zadrugama, poljoprivrednicima i obrtnicima izvan javnog sektora	16.800,00	50.000	50.000			297,62	100,00		
T150309	**TEKUĆI PROJEKT: IZRADA GRADSKIH STRATEGIJA**	**0,00**	**0**	**100.000**	**100.000**	**100.000**	**0,00**	**0,00**	**100,00**	**100,00**
0490	Funkcijska klasifikacija: Ekonomski poslovi koji nisu drugdje svrstani	0,00	0	100.000	100.000	100.000	0,00	0,00	100,00	100,00
	IZVORI FINANCIRANJA	**0,00**	**0**	**100.000**	**100.000**	**100.000**	**0,00**	**0,00**	**100,00**	**100,00**
52	Ostale pomoći	0,00	0	15.000	15.000	15.000	0,00	0,00	100,00	100,00
56	Fondovi EU	0,00	0	85.000	85.000	85.000	0,00	0,00	100,00	100,00
3	**Rashodi poslovanja**	**0,00**	**0**	**100.000**	**100.000**	**100.000**	**0,00**	**0,00**	**100,00**	**100,00**
32	**Materijalni rashodi**	**0,00**	**0**	**100.000**	**100.000**	**100.000**	**0,00**	**0,00**	**100,00**	**100,00**
323	Rashodi za usluge	0,00	0	100.000			0,00	0,00		
K250302	**KAPITALNI PROJEKT: »GARANCIJSKA SHEMA«**	**0,00**	**0**	**50.000**	**50.000**	**50.000**	**0,00**	**0,00**	**100,00**	**100,00**
0411	Funkcijska klasifikacija: Opći ekonomski i trgovački poslovi	0,00	0	50.000	50.000	50.000	0,00	0,00	100,00	100,00

u kunama

Oznaka	Naziv	Izvršenje 2020.	Plan 2021.	Proračun za 2022.	Projekcija za 2023.	Projekcija za 2024.	Indeks	Indeks	Indeks	Indeks
1	2	3	4	5	6	7	8=4/3*100	9=5/4*100	10=6/5*100	11=7/6*100
	IZVORI FINANCIRANJA	**0,00**	**0**	**50.000**	**50.000**	**50.000**	**0,00**	**0,00**	**100,00**	**100,00**
11	Opći prihodi i primici	0,00	0	50.000	50.000	50.000	0,00	0,00	100,00	100,00
3	**Rashodi poslovanja**	**0,00**	**0**	**50.000**	**50.000**	**50.000**	**0,00**	**0,00**	**100,00**	**100,00**
38	**Ostali rashodi**	**0,00**	**0**	**50.000**	**50.000**	**50.000**	**0,00**	**0,00**	**100,00**	**100,00**
386	Kapitalne pomoći	0,00	0	50.000			0,00	0,00		
K250303	**KAPITALNI PROJEKT: GRAĐENJE GRADSKE TRŽNICE GLINA**	**600.000,00**	**500.000**	**0**	**0**	**0**	**83,33**	**0,00**	**0,00**	**0,00**
0471	Funkcijska klasifikacija: Distribucija i skladištenje	600.000,00	500.000	0	0	0	83,33	0,00	0,00	0,00
	IZVORI FINANCIRANJA	**600.000,00**	**500.000**	**0**	**0**	**0**	**83,33**	**0,00**	**0,00**	**0,00**
11	Opći prihodi i primici	600.000,00	200.000	0	0	0	33,33	0,00	0,00	0,00
52	Ostale pomoći	0,00	300.000	0	0	0	0,00	0,00	0,00	0,00
3	**Rashodi poslovanja**	**600.000,00**	**500.000**	**0**	**0**	**0**	**83,33**	**0,00**	**0,00**	**0,00**
38	**Ostali rashodi**	**600.000,00**	**500.000**	**0**	**0**	**0**	**83,33**	**0,00**	**0,00**	**0,00**
386	Kapitalne pomoći	600.000,00	500.000	0			83,33	0,00		
K250308	**KAPITALNI PROJEKT: UVOĐENJE BESPLATNOG WI-FI-A ZA GRAĐANE I POSJETITELJE U JAVNIM PROSTORIMA**	**115.256,25**	**0**	**0**	**0**	**0**	**0,00**	**0,00**	**0,00**	**0,00**
0460	Funkcijska klasifikacija: Komunikacije	115.256,25	0	0	0	0	0,00	0,00	0,00	0,00
	IZVORI FINANCIRANJA	**115.256,25**	**0**	**0**	**0**	**0**	**0,00**	**0,00**	**0,00**	**0,00**
11	Opći prihodi i primici	5.242,50	0	0	0	0	0,00	0,00	0,00	0,00
52	Ostale pomoći	110.013,75	0	0	0	0	0,00	0,00	0,00	0,00
4	**Rashodi za nabavu nefinancijske imovine**	**115.256,25**	**0**	**0**	**0**	**0**	**0,00**	**0,00**	**0,00**	**0,00**
42	**Rashodi za nabavu proizvedene dugotrajne imovine**	**115.256,25**	**0**	**0**	**0**	**0**	**0,00**	**0,00**	**0,00**	**0,00**
421	Građevinski objekti	115.256,25	0	0			0,00	0,00		
K250314	**KAPITALNI PROJEKT: ZGRADA PODUZETNIČKOG INKUBATORA U GLINI**	**0,00**	**0**	**300.000**	**1.000.000**	**1.000.000**	**0,00**	**0,00**	**333,33**	**100,00**
0411	Funkcijska klasifikacija: Opći ekonomski i trgovački poslovi	0,00	0	300.000	1.000.000	1.000.000	0,00	0,00	333,33	100,00
	IZVORI FINANCIRANJA	**0,00**	**0**	**300.000**	**1.000.000**	**1.000.000**	**0,00**	**0,00**	**333,33**	**100,00**
52	Ostale pomoći	0,00	0	0	1.000.000	0	0,00	0,00	0,00	0,00
58	Fond solidarnosti	0,00	0	300.000	0	1.000.000	0,00	0,00	0,00	0,00

u kunama

Oznaka	Naziv	Izvršenje 2020.	Plan 2021.	Proračun za 2022.	Projekcija za 2023.	Projekcija za 2024.	Indeks	Indeks	Indeks	Indeks
1	2	3	4	5	6	7	8=4/3*100	9=5/4*100	10=6/5*100	11=7/6*100
4	**Rashodi za nabavu nefinancijske imovine**	**0,00**	**0**	**300.000**	**1.000.000**	**1.000.000**	**0,00**	**0,00**	**333,33**	**100,00**
42	**Rashodi za nabavu proizvedene dugotrajne imovine**	**0,00**	**0**	**300.000**	**1.000.000**	**1.000.000**	**0,00**	**0,00**	**333,33**	**100,00**
421	Građevinski objekti	0,00	0	300.000			0,00	0,00		
1005	**PROGRAM: POTPORA POLJOPRIVREDI**	**378.508,85**	**450.000**	**450.000**	**450.000**	**450.000**	**118,89**	**100,00**	**100,00**	**100,00**
A150302	**AKTIVNOST: POMOĆI POLJOPRIVREDNICIMA**	**361.081,10**	**420.000**	**420.000**	**420.000**	**420.000**	**116,32**	**100,00**	**100,00**	**100,00**
0421	Funkcijska klasifikacija: Poljoprivreda	361.081,10	420.000	420.000	420.000	420.000	116,32	100,00	100,00	100,00
	IZVORI FINANCIRANJA	**361.081,10**	**420.000**	**420.000**	**420.000**	**420.000**	**116,32**	**100,00**	**100,00**	**100,00**
11	Opći prihodi i primici	360.768,45	117.300	0	0	0	32,51	0,00	0,00	0,00
43	Ostali prihodi za posebne namjene	312,65	2.700	2.700	2.700	2.700	863,59	100,00	100,00	100,00
52	Ostale pomoći	0,00	300.000	417.300	417.300	417.300	0,00	139,10	100,00	100,00
3	**Rashodi poslovanja**	**361.081,10**	**420.000**	**420.000**	**420.000**	**420.000**	**116,32**	**100,00**	**100,00**	**100,00**
32	**Materijalni rashodi**	**0,00**	**20.000**	**20.000**	**20.000**	**20.000**	**0,00**	**100,00**	**100,00**	**100,00**
323	Rashodi za usluge	0,00	20.000	20.000			0,00	100,00		
35	**Subvencije**	**361.081,10**	**400.000**	**400.000**	**400.000**	**400.000**	**110,78**	**100,00**	**100,00**	**100,00**
352	Subvencije trgovačkim društvima, zadrugama, poljoprivrednicima i obrtnicima izvan javnog sektora	361.081,10	400.000	400.000			110,78	100,00		
A150305	**AKTIVNOST: TROŠKOVI VEZANI UZ ELEMENTARNE NEPOGODE**	**17.427,75**	**30.000**	**30.000**	**30.000**	**30.000**	**172,14**	**100,00**	**100,00**	**100,00**
0421	Funkcijska klasifikacija: Poljoprivreda	17.427,75	30.000	30.000	30.000	30.000	172,14	100,00	100,00	100,00
	IZVORI FINANCIRANJA	**17.427,75**	**30.000**	**30.000**	**30.000**	**30.000**	**172,14**	**100,00**	**100,00**	**100,00**
11	Opći prihodi i primici	0,00	30.000	30.000	30.000	30.000	0,00	100,00	100,00	100,00
52	Ostale pomoći	17.427,75	0	0	0	0	0,00	0,00	0,00	0,00
3	**Rashodi poslovanja**	**17.427,75**	**30.000**	**30.000**	**30.000**	**30.000**	**172,14**	**100,00**	**100,00**	**100,00**
38	**Ostali rashodi**	**17.427,75**	**30.000**	**30.000**	**30.000**	**30.000**	**172,14**	**100,00**	**100,00**	**100,00**
383	Kazne, penali i naknade štete	17.427,75	30.000	30.000			172,14	100,00		
1006	**PROGRAM: RAZVOJ I SIGURNOST PROMETA**	**3.847.672,08**	**4.581.000**	**1.930.625**	**5.050.000**	**5.050.000**	**119,06**	**42,14**	**261,57**	**100,00**
A150212	**AKTIVNOST: UREĐENJE PROMETA NA PODRUČJU GRADA GLINE**	**16.250,00**	**50.000**	**50.000**	**50.000**	**50.000**	**307,69**	**100,00**	**100,00**	**100,00**
0451	Funkcijska klasifikacija: Cestovni promet	16.250,00	50.000	50.000	50.000	50.000	307,69	100,00	100,00	100,00

u kunama

Oznaka	Naziv	Izvršenje 2020.	Plan 2021.	Proračun za 2022.	Projekcija za 2023.	Projekcija za 2024.	Indeks	Indeks	Indeks	Indeks
1	2	3	4	5	6	7	8=4/3*100	9=5/4*100	10=6/5*100	11=7/6*100
	IZVORI FINANCIRANJA	**16.250,00**	**50.000**	**50.000**	**50.000**	**50.000**	**307,69**	**100,00**	**100,00**	**100,00**
11	Opći prihodi i primici	16.250,00	50.000	50.000	50.000	50.000	307,69	100,00	100,00	100,00
3	**Rashodi poslovanja**	**16.250,00**	**50.000**	**50.000**	**50.000**	**50.000**	**307,69**	**100,00**	**100,00**	**100,00**
32	**Materijalni rashodi**	**16.250,00**	**50.000**	**50.000**	**50.000**	**50.000**	**307,69**	**100,00**	**100,00**	**100,00**
323	Rashodi za usluge	16.250,00	50.000	50.000			307,69	100,00		
K250217	**KAPITALNI PROJEKT: REKONSTRUKCIJA I IZGRADNJA NERAZVRSTANIH CESTA NA PODRUČJU GRADA GLINE**	**3.749.515,83**	**4.131.000**	**1.780.625**	**5.000.000**	**5.000.000**	**110,17**	**43,10**	**280,80**	**100,00**
0451	Funkcijska klasifikacija: Cestovni promet	3.749.515,83	4.131.000	1.780.625	5.000.000	5.000.000	110,17	43,10	280,80	100,00
	IZVORI FINANCIRANJA	**3.749.515,83**	**4.131.000**	**1.780.625**	**5.000.000**	**5.000.000**	**110,17**	**43,10**	**280,80**	**100,00**
11	Opći prihodi i primici	2.886.707,06	22.000	320.100	0	0	0,76	1.455,00	0,00	0,00
31	Vlastiti prihodi	130.222,12	80.000	0	100.000	100.000	61,43	0,00	0,00	100,00
43	Ostali prihodi za posebne namjene	732.586,65	1.598.000	220.625	1.470.000	1.075.000	218,13	13,81	666,29	73,13
52	Ostale pomoći	0,00	2.431.000	1.239.900	3.430.000	3.575.000	0,00	51,00	276,64	104,23
71	Prihodi od prodaje ili zamjene nefinancijske imovine	0,00	0	0	0	250.000	0,00	0,00	0,00	0,00
4	**Rashodi za nabavu nefinancijske imovine**	**3.749.515,83**	**4.131.000**	**1.780.625**	**5.000.000**	**5.000.000**	**110,17**	**43,10**	**280,80**	**100,00**
42	**Rashodi za nabavu proizvedene dugotrajne imovine**	**3.749.515,83**	**4.131.000**	**1.780.625**	**5.000.000**	**5.000.000**	**110,17**	**43,10**	**280,80**	**100,00**
421	Građevinski objekti	3.749.515,83	4.131.000	1.780.625			110,17	43,10		
K250223	**KAPITALNI PROJEKT: UREĐENJE ŠUMSKIH PROMETNICA**	**9.375,00**	**100.000**	**100.000**	**0**	**0**	**1.066,67**	**100,00**	**0,00**	**0,00**
0451	Funkcijska klasifikacija: Cestovni promet	9.375,00	100.000	100.000	0	0	1.066,67	100,00	0,00	0,00
	IZVORI FINANCIRANJA	**9.375,00**	**100.000**	**100.000**	**0**	**0**	**1.066,67**	**100,00**	**0,00**	**0,00**
43	Ostali prihodi za posebne namjene	9.375,00	100.000	100.000	0	0	1.066,67	100,00	0,00	0,00
4	**Rashodi za nabavu nefinancijske imovine**	**9.375,00**	**100.000**	**100.000**	**0**	**0**	**1.066,67**	**100,00**	**0,00**	**0,00**
42	**Rashodi za nabavu proizvedene dugotrajne imovine**	**9.375,00**	**100.000**	**100.000**	**0**	**0**	**1.066,67**	**100,00**	**0,00**	**0,00**
421	Građevinski objekti	9.375,00	100.000	100.000			1.066,67	100,00		
K250224	**KAPITALNI PROJEKT: REKONSTRUKCIJA KOLNIKA, NOGOSTUPA I VODOVODNE MREŽE U ULICI KRALJA TOMISLAVA**	**23.781,25**	**0**	**0**	**0**	**0**	**0,00**	**0,00**	**0,00**	**0,00**
0451	Funkcijska klasifikacija: Cestovni promet	23.781,25	0	0	0	0	0,00	0,00	0,00	0,00

u kunama

Oznaka	Naziv	Izvršenje 2020.	Plan 2021.	Proračun za 2022.	Projekcija za 2023.	Projekcija za 2024.	Indeks	Indeks	Indeks	Indeks
1	2	3	4	5	6	7	8=4/3*100	9=5/4*100	10=6/5*100	11=7/6*100
	IZVORI FINANCIRANJA	**23.781,25**	**0**	**0**	**0**	**0**	**0,00**	**0,00**	**0,00**	**0,00**
11	Opći prihodi i primici	23.781,25	0	0	0	0	0,00	0,00	0,00	0,00
4	**Rashodi za nabavu nefinancijske imovine**	**23.781,25**	**0**	**0**	**0**	**0**	**0,00**	**0,00**	**0,00**	**0,00**
42	**Rashodi za nabavu proizvedene dugotrajne imovine**	**23.781,25**	**0**	**0**	**0**	**0**	**0,00**	**0,00**	**0,00**	**0,00**
421	Građevinski objekti	23.781,25	0	0			0,00	0,00		
K250227	**KAPITALNI PROJEKT: IZGRADNJA OBILAZNICE GRADA GLINE**	**48.750,00**	**300.000**	**0**	**0**	**0**	**615,38**	**0,00**	**0,00**	**0,00**
0451	Funkcijska klasifikacija: Cestovni promet	48.750,00	300.000	0	0	0	615,38	0,00	0,00	0,00
	IZVORI FINANCIRANJA	**48.750,00**	**300.000**	**0**	**0**	**0**	**615,38**	**0,00**	**0,00**	**0,00**
11	Opći prihodi i primici	48.750,00	0	0	0	0	0,00	0,00	0,00	0,00
52	Ostale pomoći	0,00	300.000	0	0	0	0,00	0,00	0,00	0,00
4	**Rashodi za nabavu nefinancijske imovine**	**48.750,00**	**300.000**	**0**	**0**	**0**	**615,38**	**0,00**	**0,00**	**0,00**
42	**Rashodi za nabavu proizvedene dugotrajne imovine**	**48.750,00**	**300.000**	**0**	**0**	**0**	**615,38**	**0,00**	**0,00**	**0,00**
421	Građevinski objekti	48.750,00	300.000	0			615,38	0,00		
1007	**PROGRAM: POTICANJE RAZVOJA TURIZMA**	**155.698,00**	**754.750**	**56.000**	**56.000**	**56.000**	**484,75**	**7,42**	**100,00**	**100,00**
A150303	**AKTIVNOST: POMOĆI ZA RAZVOJ TURIZMA I LOKALNE ZAJEDNICE**	**55.698,00**	**56.000**	**56.000**	**56.000**	**56.000**	**100,54**	**100,00**	**100,00**	**100,00**
0473	Funkcijska klasifikacija: Turizam	55.698,00	56.000	56.000	56.000	56.000	100,54	100,00	100,00	100,00
	IZVORI FINANCIRANJA	**55.698,00**	**56.000**	**56.000**	**56.000**	**56.000**	**100,54**	**100,00**	**100,00**	**100,00**
11	Opći prihodi i primici	55.698,00	56.000	56.000	56.000	56.000	100,54	100,00	100,00	100,00
3	**Rashodi poslovanja**	**55.698,00**	**56.000**	**56.000**	**56.000**	**56.000**	**100,54**	**100,00**	**100,00**	**100,00**
38	**Ostali rashodi**	**55.698,00**	**56.000**	**56.000**	**56.000**	**56.000**	**100,54**	**100,00**	**100,00**	**100,00**
381	Tekuće donacije	55.698,00	56.000	56.000			100,54	100,00		
K250307	**KAPITALNI PROJEKT: UREĐENJE TURISTIČKO-INFORMATIVNOG CENTRA U ZGRADI AUTOBUSNOG KOLODVORA**	**100.000,00**	**698.750**	**0**	**0**	**0**	**698,75**	**0,00**	**0,00**	**0,00**
0473	Funkcijska klasifikacija: Turizam	100.000,00	698.750	0	0	0	698,75	0,00	0,00	0,00
	IZVORI FINANCIRANJA	**100.000,00**	**698.750**	**0**	**0**	**0**	**698,75**	**0,00**	**0,00**	**0,00**
11	Opći prihodi i primici	100.000,00	326.656	0	0	0	326,66	0,00	0,00	0,00
52	Ostale pomoći	0,00	37.209	0	0	0	0,00	0,00	0,00	0,00
56	Fondovi EU	0,00	334.885	0	0	0	0,00	0,00	0,00	0,00

u kunama

Oznaka	Naziv	Izvršenje 2020.	Plan 2021.	Proračun za 2022.	Projekcija za 2023.	Projekcija za 2024.	Indeks	Indeks	Indeks	Indeks
1	2	3	4	5	6	7	8=4/3*100	9=5/4*100	10=6/5*100	11=7/6*100
4	**Rashodi za nabavu nefinancijske imovine**	**100.000,00**	**698.750**	**0**	**0**	**0**	**698,75**	**0,00**	**0,00**	**0,00**
45	**Rashodi za dodatna ulaganja na nefinancijskoj imovini**	**100.000,00**	**698.750**	**0**	**0**	**0**	**698,75**	**0,00**	**0,00**	**0,00**
451	Dodatna ulaganja na građevinskim objektima	100.000,00	698.750	0			698,75	0,00		
1008	**PROGRAM: ODRŽAVANJE KOMUNALNE INFRASTRUKTURE**	**8.604.755,41**	**7.754.534**	**9.422.000**	**9.322.000**	**9.322.000**	**90,12**	**121,50**	**98,94**	**100,00**
A150201	**AKTIVNOST: GOSPODARENJE OTPADOM**	**1.730.136,82**	**2.122.034**	**2.322.000**	**2.122.000**	**2.122.000**	**122,65**	**109,42**	**91,39**	**100,00**
0510	Funkcijska klasifikacija: Gospodarenje otpadom	1.730.136,82	2.122.034	2.322.000	2.122.000	2.122.000	122,65	109,42	91,39	100,00
	IZVORI FINANCIRANJA	**1.730.136,82**	**2.122.034**	**2.322.000**	**2.122.000**	**2.122.000**	**122,65**	**109,42**	**91,39**	**100,00**
11	Opći prihodi i primici	705.985,39	448.438	0	0	0	63,52	0,00	0,00	0,00
43	Ostali prihodi za posebne namjene	1.024.151,43	1.673.596	1.970.000	1.970.000	1.970.000	163,41	117,71	100,00	100,00
52	Ostale pomoći	0,00	0	352.000	152.000	152.000	0,00	0,00	43,18	100,00
3	**Rashodi poslovanja**	**1.730.136,82**	**2.122.034**	**2.322.000**	**2.122.000**	**2.122.000**	**122,65**	**109,42**	**91,39**	**100,00**
32	**Materijalni rashodi**	**1.730.136,82**	**2.122.034**	**2.322.000**	**2.122.000**	**2.122.000**	**122,65**	**109,42**	**91,39**	**100,00**
323	Rashodi za usluge	1.730.136,82	2.122.034	2.322.000			122,65	109,42		
A150202	**AKTIVNOST: ODRŽAVANJE GRAĐEVINA JAVNE ODVODNJE OBORINSKIH VODA**	**76.446,55**	**140.000**	**200.000**	**200.000**	**200.000**	**183,13**	**142,86**	**100,00**	**100,00**
0520	Funkcijska klasifikacija: Gospodarenje otpadnim vodama	76.446,55	140.000	200.000	200.000	200.000	183,13	142,86	100,00	100,00
	IZVORI FINANCIRANJA	**76.446,55**	**140.000**	**200.000**	**200.000**	**200.000**	**183,13**	**142,86**	**100,00**	**100,00**
43	Ostali prihodi za posebne namjene	76.446,55	140.000	200.000	200.000	200.000	183,13	142,86	100,00	100,00
3	**Rashodi poslovanja**	**76.446,55**	**140.000**	**200.000**	**200.000**	**200.000**	**183,13**	**142,86**	**100,00**	**100,00**
32	**Materijalni rashodi**	**76.446,55**	**140.000**	**200.000**	**200.000**	**200.000**	**183,13**	**142,86**	**100,00**	**100,00**
323	Rashodi za usluge	76.446,55	140.000	200.000			183,13	142,86		
A150204	**AKTIVNOST: TEKUĆE I INVESTICIJSKO ODRŽAVANJE CESTA**	**5.628.584,63**	**4.000.000**	**5.400.000**	**5.500.000**	**5.500.000**	**71,07**	**135,00**	**101,85**	**100,00**
0451	Funkcijska klasifikacija: Cestovni promet	5.628.584,63	4.000.000	5.400.000	5.500.000	5.500.000	71,07	135,00	101,85	100,00
	IZVORI FINANCIRANJA	**5.628.584,63**	**4.000.000**	**5.400.000**	**5.500.000**	**5.500.000**	**71,07**	**135,00**	**101,85**	**100,00**
11	Opći prihodi i primici	2.069.975,43	2.276.404	0	211.300	0	109,97	0,00	0,00	0,00
43	Ostali prihodi za posebne namjene	2.231.841,04	0	1.079.375	0	395.000	0,00	0,00	0,00	0,00
52	Ostale pomoći	1.326.768,16	1.723.596	2.320.625	5.288.700	3.640.000	129,91	134,64	227,90	68,83
58	Fond solidarnosti	0,00	0	2.000.000	0	1.465.000	0,00	0,00	0,00	0,00

u kunama

Oznaka	Naziv	Izvršenje 2020.	Plan 2021.	Proračun za 2022.	Projekcija za 2023.	Projekcija za 2024.	Indeks	Indeks	Indeks	Indeks
1	2	3	4	5	6	7	8=4/3*100	9=5/4*100	10=6/5*100	11=7/6*100
3	**Rashodi poslovanja**	**5.628.584,63**	**4.000.000**	**5.400.000**	**5.500.000**	**5.500.000**	**71,07**	**135,00**	**101,85**	**100,00**
32	**Materijalni rashodi**	**4.958.685,87**	**4.000.000**	**4.900.000**	**5.000.000**	**5.000.000**	**80,67**	**122,50**	**102,04**	**100,00**
323	Rashodi za usluge	4.958.685,87	4.000.000	4.900.000			80,67	122,50		
36	**Pomoći dane u inozemstvo i unutar općeg proračuna**	**669.898,76**	**0**	**500.000**	**500.000**	**500.000**	**0,00**	**0,00**	**100,00**	**100,00**
363	Pomoći unutar općeg proračuna	669.898,76	0	500.000			0,00	0,00		
A150205	**AKTIVNOST: ULIČNA RASVJETA**	**1.169.587,41**	**1.492.500**	**1.500.000**	**1.500.000**	**1.500.000**	**127,61**	**100,50**	**100,00**	**100,00**
0640	Funkcijska klasifikacija: Ulična rasvjeta	1.169.587,41	1.492.500	1.500.000	1.500.000	1.500.000	127,61	100,50	100,00	100,00
	IZVORI FINANCIRANJA	**1.169.587,41**	**1.492.500**	**1.500.000**	**1.500.000**	**1.500.000**	**127,61**	**100,50**	**100,00**	**100,00**
11	Opći prihodi i primici	477.000,78	171.562	0	0	0	35,97	0,00	0,00	0,00
43	Ostali prihodi za posebne namjene	692.586,63	1.060.000	830.000	830.000	830.000	153,05	78,30	100,00	100,00
52	Ostale pomoći	0,00	260.938	670.000	670.000	670.000	0,00	256,77	100,00	100,00
3	**Rashodi poslovanja**	**1.169.587,41**	**1.492.500**	**1.500.000**	**1.500.000**	**1.500.000**	**127,61**	**100,50**	**100,00**	**100,00**
32	**Materijalni rashodi**	**1.169.587,41**	**1.492.500**	**1.500.000**	**1.500.000**	**1.500.000**	**127,61**	**100,50**	**100,00**	**100,00**
322	Rashodi za materijal i energiju	866.125,31	850.000	1.000.000			98,14	117,65		
323	Rashodi za usluge	303.462,10	642.500	500.000			211,72	77,82		
1009	**PROGRAM: ZAŠTITA OKOLIŠA**	**3.654.561,00**	**4.588.000**	**3.559.000**	**1.470.000**	**1.470.000**	**125,54**	**77,57**	**41,30**	**100,00**
A150210	**AKTIVNOST: PLANOVI I PROGRAMI IZ PODRUČJA ZAŠTITE OKOLIŠA**	**33.218,87**	**50.000**	**119.000**	**50.000**	**50.000**	**0,00**	**238,00**	**42,02**	**100,00**
0560	Funkcijska klasifikacija: Poslovi i usluge zaštite okoliša koji nisu drugdje svrstani	33.218,87	50.000	119.000	50.000	50.000	0,00	238,00	42,02	100,00
	IZVORI FINANCIRANJA	**33.218,87**	**50.000**	**119.000**	**50.000**	**50.000**	**0,00**	**238,00**	**42,02**	**100,00**
11	Opći prihodi i primici	33.218,87	50.000	50.000	50.000	50.000	0,00	100,00	100,00	100,00
52	Ostale pomoći	0,00	0	69.000	0	0	0,00	0,00	0,00	0,00
3	**Rashodi poslovanja**	**33.218,87**	**50.000**	**119.000**	**50.000**	**50.000**	**0,00**	**238,00**	**42,02**	**100,00**
32	**Materijalni rashodi**	**33.218,87**	**50.000**	**119.000**	**50.000**	**50.000**	**0,00**	**238,00**	**42,02**	**100,00**
323	Rashodi za usluge	33.218,87	50.000	119.000			0,00	238,00		
K250201	**KAPITALNI PROJEKT: SANACIJA ODLAGALIŠTA KOMUNALNOG OTPADA GMAJNA**	**3.463.955,44**	**2.810.000**	**1.640.000**	**420.000**	**420.000**	**81,12**	**58,36**	**25,61**	**100,00**
0510	Funkcijska klasifikacija: Gospodarenje otpadom	3.463.955,44	2.810.000	1.640.000	420.000	420.000	81,12	58,36	25,61	100,00
	IZVORI FINANCIRANJA	**3.463.956,44**	**2.810.000**	**1.640.000**	**420.000**	**420.000**	**81,12**	**58,36**	**25,61**	**100,00**
11	Opći prihodi i primici	974.420,55	166.000	80.000	0	0	17,04	48,19	0,00	0,00
31	Vlastiti prihodi	0,00	50.000	100.000	0	0	0,00	200,00	0,00	0,00
43	Ostali prihodi za posebne namjene	383.529,12	694.000	224.500	12.000	12.000	180,95	32,35	5,35	100,00
52	Ostale pomoći	2.106.006,77	1.900.000	1.235.500	408.000	408.000	90,22	65,03	33,02	0,00

u kunama

Oznaka	Naziv	Izvršenje 2020.	Plan 2021.	Proračun za 2022.	Projekcija za 2023.	Projekcija za 2024.	Indeks	Indeks	Indeks	Indeks
1	2	3	4	5	6	7	8=4/3*100	9=5/4*100	10=6/5*100	11=7/6*100
3	**Rashodi poslovanja**	**28.112,00**	**1.200.000**	**300.000**	**300.000**	**300.000**	**4.268,64**	**25,00**	**100,00**	**100,00**
38	**Ostali rashodi**	**28.112,00**	**1.200.000**	**300.000**	**300.000**	**300.000**	**4.268,64**	**25,00**	**100,00**	**100,00**
386	Kapitalne pomoći	28.112,00	1.200.000	300.000			4.268,64	25,00		
4	**Rashodi za nabavu nefinancijske imovine**	**3.435.843,44**	**1.610.000**	**1.340.000**	**120.000**	**120.000**	**46,86**	**83,23**	**8,96**	**0,00**
41	**Rashodi za nabavu neproizvedene dugotrajne imovine**	**2.746.107,74**	**1.610.000**	**1.340.000**	**120.000**	**120.000**	**58,63**	**83,23**	**8,96**	**0,00**
411	Materijalna imovina-prirodna bogatstva	2.746.107,74	1.610.000	1.340.000			58,63	83,23		
42	**Rashodi za nabavu proizvedene dugotrajne imovine**	**689.735,70**	**0**	**0**	**0**	**0**	**0,00**	**0,00**	**0,00**	**0,00**
421	Građevinski objekti	689.735,70	0	0			0,00	0,00		
K250213	**KAPITALNI PROJEKT: ZELENI OTOCI, MEHANIZACIJA I OSTALA KOMUNALNA OPREMA**	**157.386,69**	**1.728.000**	**1.800.000**	**1.000.000**	**1.000.000**	**1.097,93**	**104,17**	**55,56**	**100,00**
0510	Funkcijska klasifikacija: Gospodarenje otpadom	157.386,69	1.728.000	1.800.000	1.000.000	1.000.000	1.097,93	104,17	55,56	100,00
	IZVORI FINANCIRANJA	**157.386,69**	**1.728.000**	**1.800.000**	**1.000.000**	**1.000.000**	**1.097,93**	**104,17**	**55,56**	**100,00**
11	Opći prihodi i primici	157.386,69	828.000	27.150	460.000	0	526,09	3,28	1.694,29	0,00
52	Ostale pomoći	0,00	900.000	1.772.850	540.000	1.000.000	0,00	196,98	0,00	0,00
3	**Rashodi poslovanja**	**157.386,69**	**1.728.000**	**1.590.000**	**1.000.000**	**1.000.000**	**1.097,93**	**92,01**	**62,89**	**100,00**
36	**Pomoći dane u inozemstvo i unutar općeg proračuna**	**56.721,69**	**321.000**	**0**	**0**	**0**	**0,00**	**0,00**	**0,00**	**0,00**
363	Pomoći unutar općeg proračuna	56.721,69	321.000	0			0,00	0,00		
38	**Ostali rashodi**	**100.665,00**	**1.407.000**	**1.590.000**	**1.000.000**	**1.000.000**	**1.397,71**	**113,01**	**62,89**	**100,00**
386	Kapitalne pomoći	100.665,00	1.407.000	1.590.000			1.397,71	113,01		
4	**Rashodi za nabavu nefinancijske imovine**	**0,00**	**0**	**210.000**	**0**	**0**	**0,00**	**0,00**	**0,00**	**0,00**
42	**Rashodi za nabavu proizvedene dugotrajne imovine**	**0,00**	**0**	**210.000**	**0**	**0**	**0,00**	**0,00**	**0,00**	**0,00**
422	Postrojenja i oprema	0,00	0	210.000			0,00	0,00		
1010	**PROGRAM: PROSTORNO UREĐENJE I UNAPREĐENJE STANOVANJA**	**379.812,24**	**1.831.875**	**1.141.000**	**145.000**	**145.000**	**482,31**	**62,29**	**12,71**	**100,00**
A150209	**AKTIVNOST: IZVJEŠĆE O STANJU U PROSTORU, PROSTORNI PLAN I URBANISTIČKI PLAN**	**59.375,00**	**216.000**	**152.000**	**100.000**	**100.000**	**363,79**	**70,37**	**65,79**	**100,00**
0660	Funkcijska klasifikacija: Rashodi vezani za stanovanje i komunalne pogodnosti koji nisu drugdje svrstani	59.375,00	216.000	152.000	100.000	100.000	363,79	70,37	65,79	100,00

u kunama

Oznaka	Naziv	Izvršenje 2020.	Plan 2021.	Proračun za 2022.	Projekcija za 2023.	Projekcija za 2024.	Indeks	Indeks	Indeks	Indeks
1	2	3	4	5	6	7	8=4/3*100	9=5/4*100	10=6/5*100	11=7/6*100
	IZVORI FINANCIRANJA	**59.375,00**	**216.000**	**152.000**	**100.000**	**100.000**	**363,79**	**70,37**	**65,79**	**100,00**
11	Opći prihodi i primici	0,00	186.000	122.000	70.000	70.000	0,00	65,59	57,38	100,00
43	Ostali prihodi za posebne namjene	59.375,00	30.000	30.000	30.000	30.000	50,53	100,00	100,00	100,00
3	**Rashodi poslovanja**	**59.375,00**	**216.000**	**152.000**	**100.000**	**100.000**	**363,79**	**70,37**	**65,79**	**100,00**
32	**Materijalni rashodi**	**59.375,00**	**216.000**	**152.000**	**100.000**	**100.000**	**363,79**	**70,37**	**65,79**	**100,00**
323	Rashodi za usluge	59.375,00	216.000	152.000			363,79	70,37		
A150219	**AKTIVNOST: ETAŽIRANJE STAMBENIH ZGRADA**	**0,00**	**10.000**	**10.000**	**0**	**0**	**0,00**	**100,00**	**0,00**	**0,00**
0610	Funkcijska klasifikacija: Razvoj stanovanja	0,00	10.000	10.000	0	0	0,00	100,00	0,00	0,00
	IZVORI FINANCIRANJA	**0,00**	**10.000**	**10.000**	**0**	**0**	**0,00**	**100,00**	**0,00**	**0,00**
11	Opći prihodi i primici	0,00	10.000	10.000	0	0	0,00	100,00	0,00	0,00
3	**Rashodi poslovanja**	**0,00**	**10.000**	**10.000**	**0**	**0**	**0,00**	**100,00**	**0,00**	**0,00**
32	**Materijalni rashodi**	**0,00**	**10.000**	**10.000**	**0**	**0**	**0,00**	**100,00**	**0,00**	**0,00**
323	Rashodi za usluge	0,00	10.000	10.000			0,00	100,00		
A150221	**AKTIVNOST: USKLAĐENJE ZEMLJIŠNIH KNJIGA I KATASTRA ZEMLJIŠTA**	**112.293,76**	**216.000**	**339.000**	**0**	**0**	**192,35**	**156,94**	**0,00**	**0,00**
0660	Funkcijska klasifikacija: Rashodi vezani za stanovanje i komunalne pogodnosti koji nisu drugdje svrstani	112.293,76	216.000	339.000	0	0	192,35	156,94	0,00	0,00
	IZVORI FINANCIRANJA	**112.293,76**	**216.000**	**339.000**	**0**	**0**	**192,35**	**156,94**	**0,00**	**0,00**
11	Opći prihodi i primici	112.293,76	216.000	339.000	0	0	192,35	156,94	0,00	0,00
3	**Rashodi poslovanja**	**112.293,76**	**216.000**	**339.000**	**0**	**0**	**192,35**	**156,94**	**0,00**	**0,00**
32	**Materijalni rashodi**	**87.293,76**	**0**	**0**	**0**	**0**	**0,00**	**0,00**	**0,00**	**0,00**
323	Rashodi za usluge	87.293,76	0	0			0,00	0,00		
36	**Pomoći dane u inozemstvo i unutar općeg proračuna**	**25.000,00**	**216.000**	**339.000**	**0**	**0**	**864,00**	**156,94**	**0,00**	**0,00**
366	Pomoći proračunskim korisnicima drugih proračuna	25.000,00	216.000	339.000			864,00	156,94		
A150222	**AKTIVNOST: KORIŠTENJE APLIKACIJSKOG SUSTAVA PIPGIS U GRADU GLINI**	**153.150,00**	**246.875**	**25.000**	**25.000**	**25.000**	**161,20**	**10,13**	**100,00**	**100,00**
0660	Funkcijska klasifikacija: Rashodi vezani za stanovanje i komunalne pogodnosti koji nisu drugdje svrstani	153.150,00	246.875	25.000	25.000	25.000	161,20	10,13	100,00	100,00

u kunama

Oznaka	Naziv	Izvršenje 2020.	Plan 2021.	Proračun za 2022.	Projekcija za 2023.	Projekcija za 2024.	Indeks	Indeks	Indeks	Indeks
1	2	3	4	5	6	7	8=4/3*100	9=5/4*100	10=6/5*100	11=7/6*100
	IZVORI FINANCIRANJA	**153.150,00**	**246.875**	**25.000**	**25.000**	**25.000**	**161,20**	**10,13**	**100,00**	**100,00**
11	Opći prihodi i primici	30.630,00	49.375	25.000	25.000	25.000	161,20	50,63	100,00	100,00
52	Ostale pomoći	122.520,00	197.500	0	0	0	161,20	0,00	0,00	0,00
3	**Rashodi poslovanja**	**153.150,00**	**246.875**	**25.000**	**25.000**	**25.000**	**161,20**	**10,13**	**100,00**	**100,00**
32	**Materijalni rashodi**	**153.150,00**	**246.875**	**25.000**	**25.000**	**25.000**	**161,20**	**10,13**	**100,00**	**100,00**
323	Rashodi za usluge	153.150,00	246.875	25.000			161,20	10,13		
K250218	**KAPITALNI PROJEKT: KAPITALNA ULAGANJA NA GRADSKIM GROBLJIMA**	**14.618,48**	**0**	**0**	**0**	**0**	**0,00**	**0,00**	**0,00**	**0,00**
0660	Funkcijska klasifikacija: Rashodi vezani za stanovanje i komunalne pogodnosti koji nisu drugdje svrstani	14.618,48	0	0	0	0	0,00	0,00	0,00	0,00
	IZVORI FINANCIRANJA	**14.618,48**	**0**	**0**	**0**	**0**	**0,00**	**0,00**	**0,00**	**0,00**
11	Opći prihodi i primici	14.618,48	0	0	0	0	0,00	0,00	0,00	0,00
4	**Rashodi za nabavu nefinancijske imovine**	**14.618,48**	**0**	**0**	**0**	**0**	**0,00**	**0,00**	**0,00**	**0,00**
45	**Rashodi za dodatna ulaganja na nefinancijskoj imovini**	**14.618,48**	**0**	**0**	**0**	**0**	**0,00**	**0,00**	**0,00**	**0,00**
451	Dodatna ulaganja na građevinskim objektima	14.618,48	0	0			0,00	0,00		
K250301	**KAPITALNI PROJEKT: KAPITALNA ULAGANJA NA STAMBENIM ZGRADAMA**	**0,00**	**596.000**	**615.000**	**20.000**	**20.000**	**0,00**	**103,19**	**3,25**	**100,00**
0610	Funkcijska klasifikacija: Razvoj stanovanja	0,00	596.000	615.000	20.000	20.000	0,00	103,19	3,25	100,00
	IZVORI FINANCIRANJA	**0,00**	**596.000**	**615.000**	**20.000**	**20.000**	**0,00**	**103,19**	**3,25**	**100,00**
71	Prihodi od prodaje ili zamjene nefinancijske imovine	0,00	596.000	615.000	20.000	20.000	0,00	103,19	3,25	100,00
4	**Rashodi za nabavu nefinancijske imovine**	**0,00**	**596.000**	**615.000**	**20.000**	**20.000**	**0,00**	**103,19**	**3,25**	**100,00**
45	**Rashodi za dodatna ulaganja na nefinancijskoj imovini**	**0,00**	**596.000**	**615.000**	**20.000**	**20.000**	**0,00**	**103,19**	**3,25**	**100,00**
451	Dodatna ulaganja na građevinskim objektima	0,00	596.000	615.000			0,00	103,19		
K250309	**KAPITALNI PROJEKT: IZGRADNJA SPOMEN PARKA U ČAST POGINULIM I NESTALIM HRVATSKIM BRANITELJIMA I CIVILNIM ŽRTVAMA DOMOVINSKOG RATA**	**40.375,00**	**547.000**	**0**	**0**	**0**	**1.354,80**	**0,00**	**0,00**	**0,00**
0820	Funkcijska klasifikacija: Službe kulture	40.375,00	547.000	0	0	0	1.354,80	0,00	0,00	0,00

u kunama

Oznaka	Naziv	Izvršenje 2020.	Plan 2021.	Proračun za 2022.	Projekcija za 2023.	Projekcija za 2024.	Indeks	Indeks	Indeks	Indeks
1	2	3	4	5	6	7	8=4/3*100	9=5/4*100	10=6/5*100	11=7/6*100
	IZVORI FINANCIRANJA	**40.375,00**	**547.000**	**0**	**0**	**0**	**1.354,80**	**0,00**	**0,00**	**0,00**
11	Opći prihodi i primici	0,00	229.409	0	0	0	0,00	0,00	0,00	0,00
52	Ostale pomoći	40.375,00	317.591	0	0	0	786,60	0,00	0,00	0,00
4	**Rashodi za nabavu nefinancijske imovine**	**40.375,00**	**547.000**	**0**	**0**	**0**	**1.354,80**	**0,00**	**0,00**	**0,00**
42	**Rashodi za nabavu proizvedene dugotrajne imovine**	**40.375,00**	**547.000**	**0**	**0**	**0**	**1.354,80**	**0,00**	**0,00**	**0,00**
421	Građevinski objekti	40.375,00	547.000	0			1.354,80	0,00		
1011	**PROGRAM: RAZVOJ I UPRAVLJANJE SUSTAVA VODOOPSKRBE, ODVODNJE I ZAŠTITE VODA**	**245.000,00**	**259.000**	**264.000**	**205.000**	**155.000**	**105,71**	**101,93**	**77,65**	**75,61**
A150206	**AKTIVNOST: ODRŽAVANJE I IZGRADNJA VODOVODNE I KANALIZACIJSKE MREŽE**	**245.000,00**	**200.000**	**200.000**	**200.000**	**150.000**	**81,63**	**100,00**	**100,00**	**75,00**
0520	Funkcijska klasifikacija: Gospodarenje otpadnim vodama	245.000,00	200.000	200.000	200.000	150.000	81,63	100,00	100,00	75,00
	IZVORI FINANCIRANJA	**245.000,00**	**200.000**	**200.000**	**200.000**	**150.000**	**81,63**	**100,00**	**100,00**	**75,00**
11	Opći prihodi i primici	245.000,00	200.000	200.000	200.000	0	81,63	100,00	100,00	0,00
52	Ostale pomoći	0,00	0	0	0	150.000	0,00	0,00	0,00	0,00
3	**Rashodi poslovanja**	**245.000,00**	**200.000**	**200.000**	**200.000**	**150.000**	**81,63**	**100,00**	**100,00**	**75,00**
38	**Ostali rashodi**	**245.000,00**	**200.000**	**200.000**	**200.000**	**150.000**	**81,63**	**100,00**	**100,00**	**75,00**
386	Kapitalne pomoći	245.000,00	200.000	200.000			81,63	100,00		
A150220	**AKTIVNOST: GRAĐEVINE OBORINSKE ODVODNJE**	**0,00**	**59.000**	**64.000**	**5.000**	**5.000**	**0,00**	**108,47**	**7,81**	**100,00**
0520	Funkcijska klasifikacija: Gospodarenje otpadnim vodama	0,00	59.000	64.000	5.000	5.000	0,00	108,47	7,81	100,00
	IZVORI FINANCIRANJA	**0,00**	**59.000**	**64.000**	**5.000**	**5.000**	**0,00**	**108,47**	**7,81**	**100,00**
43	Ostali prihodi za posebne namjene	0,00	59.000	64.000	5.000	5.000	0,00	108,47	7,81	100,00
4	**Rashodi za nabavu nefinancijske imovine**	**0,00**	**59.000**	**64.000**	**5.000**	**5.000**	**0,00**	**108,47**	**7,81**	**100,00**
42	**Rashodi za nabavu proizvedene dugotrajne imovine**	**0,00**	**59.000**	**64.000**	**5.000**	**5.000**	**0,00**	**108,47**	**7,81**	**100,00**
421	Građevinski objekti	0,00	59.000	64.000			0,00	108,47		
1012	**PROGRAM: RAZVOJ SPORTA I REKREACIJE**	**490.000,00**	**500.000**	**600.000**	**500.000**	**500.000**	**102,04**	**120,00**	**83,33**	**100,00**
A160303	**AKTIVNOST: POTREBE U SPORTU**	**490.000,00**	**500.000**	**600.000**	**500.000**	**500.000**	**102,04**	**120,00**	**83,33**	**100,00**
0810	Funkcijska klasifikacija: Službe rekreacije i sporta	490.000,00	500.000	600.000	500.000	500.000	102,04	120,00	83,33	100,00

u kunama

Oznaka	Naziv	Izvršenje 2020.	Plan 2021.	Proračun za 2022.	Projekcija za 2023.	Projekcija za 2024.	Indeks	Indeks	Indeks	Indeks
1	2	3	4	5	6	7	8=4/3*100	9=5/4*100	10=6/5*100	11=7/6*100
	IZVORI FINANCIRANJA	**490.000,00**	**500.000**	**600.000**	**500.000**	**500.000**	**102,04**	**120,00**	**83,33**	**100,00**
11	Opći prihodi i primici	490.000,00	200.000	0	0	0	40,82	0,00	0,00	0,00
52	Ostale pomoći	0,00	300.000	600.000	500.000	500.000	0,00	200,00	83,33	100,00
3	**Rashodi poslovanja**	**490.000,00**	**500.000**	**600.000**	**500.000**	**500.000**	**102,04**	**120,00**	**83,33**	**100,00**
38	**Ostali rashodi**	**490.000,00**	**500.000**	**600.000**	**500.000**	**500.000**	**102,04**	**120,00**	**83,33**	**100,00**
381	Tekuće donacije	490.000,00	500.000	600.000			102,04	120,00		
1013	**PROGRAM: RAZVOJ CIVILNOG DRUŠTVA**	**463.210,00**	**200.000**	**200.000**	**200.000**	**200.000**	**43,18**	**100,00**	**100,00**	**100,00**
A160304	**AKTIVNOST: VJERSKE ZAJEDNICE**	**463.210,00**	**200.000**	**200.000**	**200.000**	**200.000**	**43,18**	**100,00**	**100,00**	**100,00**
0840	Funkcijska klasifikacija: Religijske i druge službe zajednice	463.210,00	200.000	200.000	200.000	200.000	43,18	100,00	100,00	100,00
	IZVORI FINANCIRANJA	**463.210,00**	**200.000**	**200.000**	**200.000**	**200.000**	**43,18**	**100,00**	**100,00**	**100,00**
11	Opći prihodi i primici	463.210,00	0	0	0	0	0,00	0,00	0,00	0,00
52	Ostale pomoći	0,00	200.000	200.000	200.000	200.000	0,00	100,00	100,00	100,00
3	**Rashodi poslovanja**	**463.210,00**	**200.000**	**200.000**	**200.000**	**200.000**	**43,18**	**100,00**	**100,00**	**100,00**
38	**Ostali rashodi**	**463.210,00**	**200.000**	**200.000**	**200.000**	**200.000**	**43,18**	**100,00**	**100,00**	**100,00**
381	Tekuće donacije	163.210,00	200.000	200.000			122,54	100,00		
382	Kapitalne donacije	300.000,00	0	0			0,00	0,00		
1014	**PROGRAM: PROMICANJE KULTURE**	**320.347,04**	**581.000**	**551.000**	**556.000**	**556.000**	**181,37**	**94,84**	**100,91**	**100,00**
A160301	**AKTIVNOST: KULTURNA DJELATNOST U HRVATSKOM DOMU GLINA**	**74.347,04**	**156.000**	**156.000**	**156.000**	**156.000**	**209,83**	**100,00**	**100,00**	**100,00**
0820	Funkcijska klasifikacija: Službe kulture	74.347,04	156.000	156.000	156.000	156.000	209,83	100,00	100,00	100,00
	IZVORI FINANCIRANJA	**74.347,04**	**156.000**	**156.000**	**156.000**	**156.000**	**209,83**	**100,00**	**100,00**	**100,00**
11	Opći prihodi i primici	74.347,04	156.000	0	156.000	156.000	209,83	0,00	0,00	100,00
52	Ostale pomoći	0,00	0	156.000	0	0	0,00	0,00	0,00	0,00
3	**Rashodi poslovanja**	**74.347,04**	**156.000**	**156.000**	**156.000**	**156.000**	**209,83**	**100,00**	**100,00**	**100,00**
32	**Materijalni rashodi**	**74.347,04**	**156.000**	**156.000**	**156.000**	**156.000**	**209,83**	**100,00**	**100,00**	**100,00**
322	Rashodi za materijal i energiju	61.806,74	111.000	111.000			179,59	100,00		
323	Rashodi za usluge	12.540,30	45.000	45.000			358,84	100,00		
A160302	**AKTIVNOST: OSTALE KULTURNE DJELATNOSTI**	**246.000,00**	**395.000**	**395.000**	**400.000**	**400.000**	**160,57**	**100,00**	**101,27**	**100,00**
0820	Funkcijska klasifikacija: Službe kulture	246.000,00	395.000	395.000	400.000	400.000	160,57	100,00	101,27	100,00
	IZVORI FINANCIRANJA	**246.000,00**	**395.000**	**395.000**	**400.000**	**400.000**	**160,57**	**100,00**	**101,27**	**100,00**
11	Opći prihodi i primici	246.000,00	395.000	395.000	400.000	400.000	160,57	100,00	101,27	100,00
3	**Rashodi poslovanja**	**246.000,00**	**395.000**	**395.000**	**400.000**	**400.000**	**160,57**	**100,00**	**101,27**	**100,00**
38	**Ostali rashodi**	**246.000,00**	**395.000**	**395.000**	**400.000**	**400.000**	**160,57**	**100,00**	**101,27**	**100,00**
381	Tekuće donacije	246.000,00	395.000	395.000			160,57	100,00		

u kunama

Oznaka	Naziv	Izvršenje 2020.	Plan 2021.	Proračun za 2022.	Projekcija za 2023.	Projekcija za 2024.	Indeks	Indeks	Indeks	Indeks
1	2	3	4	5	6	7	8=4/3*100	9=5/4*100	10=6/5*100	11=7/6*100
K260316	**KAPITALNI PROJEKT: SPOMEN OBILJEŽJE PREKOPA**	**0,00**	**30.000**	**0**	**0**	**0**	**0,00**	**0,00**	**0,00**	**0,00**
0820	Funkcijska klasifikacija: Službe kulture	0,00	30.000	0	0	0	0,00	0,00	0,00	0,00
	IZVORI FINANCIRANJA	**0,00**	**30.000**	**0**	**0**	**0**	**0,00**	**0,00**	**0,00**	**0,00**
11	Opći prihodi i primici	0,00	30.000	0	0	0	0,00	0,00	0,00	0,00
4	**Rashodi za nabavu nefinancijske imovine**	**0,00**	**30.000**	**0**	**0**	**0**	**0,00**	**0,00**	**0,00**	**0,00**
42	**Rashodi za nabavu proizvedene dugotrajne imovine**	**0,00**	**30.000**	**0**	**0**	**0**	**0,00**	**0,00**	**0,00**	**0,00**
421	Građevinski objekti	0,00	30.000	0			0,00	0,00		
1015	**PROGRAM: ZAŠTITA, OČUVANJE I UNAPREĐENJE ZDRAVLJA**	**327.295,00**	**510.000**	**600.000**	**600.000**	**600.000**	**155,82**	**117,65**	**100,00**	**100,00**
A150214	**AKTIVNOST: ZAŠTITA PUČANSTVA OD ZARAZNIH BOLESTI**	**302.295,00**	**460.000**	**550.000**	**550.000**	**550.000**	**152,17**	**119,57**	**100,00**	**100,00**
0760	Funkcijska klasifikacija: Poslovi i usluge zdravstva koji nisu drugdje svrstani	302.295,00	460.000	550.000	550.000	550.000	152,17	119,57	100,00	100,00
	IZVORI FINANCIRANJA	**302.295,00**	**460.000**	**550.000**	**550.000**	**550.000**	**152,17**	**119,57**	**100,00**	**100,00**
11	Opći prihodi i primici	302.295,00	180.760	130.000	550.000	130.000	59,80	71,92	423,08	23,64
52	Ostale pomoći	0,00	279.240	420.000	0	420.000	0,00	150,41	0,00	0,00
3	**Rashodi poslovanja**	**302.295,00**	**460.000**	**550.000**	**550.000**	**550.000**	**152,17**	**119,57**	**100,00**	**100,00**
32	**Materijalni rashodi**	**302.295,00**	**410.000**	**470.000**	**470.000**	**470.000**	**135,63**	**114,63**	**100,00**	**100,00**
323	Rashodi za usluge	302.295,00	410.000	470.000			135,63	114,63		
37	**Naknade građanima i kućanstvima na temelju osiguranja i druge naknade**	**0,00**	**20.000**	**50.000**	**50.000**	**50.000**	**0,00**	**250,00**	**100,00**	**100,00**
372	Ostale naknade građanima i kućanstvima iz proračuna	0,00	20.000	50.000			0,00	250,00		
38	**Ostali rashodi**	**0,00**	**30.000**	**30.000**	**30.000**	**30.000**	**0,00**	**100,00**	**100,00**	**100,00**
381	Tekuće donacije	0,00	30.000	30.000			0,00	100,00		
A161001	**AKTIVNOST: POVEĆANI ZDRAVSTVENI STANDARD**	**25.000,00**	**50.000**	**50.000**	**50.000**	**50.000**	**0,00**	**100,00**	**100,00**	**100,00**
0760	Funkcijska klasifikacija: Poslovi i usluge zdravstva koji nisu drugdje svrstani	25.000,00	50.000	50.000	50.000	50.000	0,00	100,00	100,00	100,00
	IZVORI FINANCIRANJA	**25.000,00**	**50.000**	**50.000**	**50.000**	**50.000**	**0,00**	**100,00**	**100,00**	**100,00**
11	Opći prihodi i primici	25.000,00	50.000	50.000	50.000	50.000	0,00	100,00	100,00	100,00

u kunama

Oznaka	Naziv	Izvršenje 2020.	Plan 2021.	Proračun za 2022.	Projekcija za 2023.	Projekcija za 2024.	Indeks	Indeks	Indeks	Indeks
1	2	3	4	5	6	7	8=4/3*100	9=5/4*100	10=6/5*100	11=7/6*100
3	**Rashodi poslovanja**	**25.000,00**	**50.000**	**50.000**	**50.000**	**50.000**	**0,00**	**100,00**	**100,00**	**100,00**
36	**Pomoći dane u inozemstvo i unutar općeg proračuna**	**25.000,00**	**50.000**	**50.000**	**50.000**	**50.000**	**0,00**	**100,00**	**100,00**	**100,00**
366	Pomoć proračunskim korisnicima drugih proračuna	25.000,00	50.000	50.000			0,00	100,00		
1016	**PROGRAM: PREDŠKOLSKI ODGOJ**	**0,00**	**0**	**350.000**	**50.000**	**50.000**	**0,00**	**0,00**	**14,29**	**0,00**
A160403	**AKTIVNOST: SUFINANCIRANJE USLUGA DJEČJIH VRTIĆA IZVAN PODRUČJA GRADA GLINE**	**0,00**	**0**	**50.000**	**50.000**	**50.000**	**0,00**	**0,00**	**100,00**	**100,00**
0911	Funkcijska klasifikacija: Predškolsko obrazovanje	0,00	0	50.000	50.000	50.000	0,00	0,00	100,00	100,00
	IZVORI FINANCIRANJA	**0,00**	**0**	**50.000**	**50.000**	**50.000**	**0,00**	**0,00**	**100,00**	**100,00**
11	Opći prihodi i primici	0,00	0	50.000	50.000	50.000	0,00	0,00	100,00	100,00
3	**Rashodi poslovanja**	**0,00**	**0**	**50.000**	**50.000**	**50.000**	**0,00**	**0,00**	**100,00**	**100,00**
36	**Pomoći dane u inozemstvo i unutar općeg proračuna**	**0,00**	**0**	**50.000**	**50.000**	**50.000**	**0,00**	**0,00**	**100,00**	**100,00**
366	Pomoć proračunskim korisnicima drugih proračuna	0,00	0	50.000			0,00	0,00		
K260402	**KAPITALNI PROJEKT: UREĐENJE ZGRADE DJEČJEG VRTIĆA BUBAMARA GLINA**	**0,00**	**0**	**300.000**	**0**	**0**	**0,00**	**0,00**	**0,00**	**0,00**
0911	Funkcijska klasifikacija: Predškolsko obrazovanje	0,00	0	300.000	0	0	0,00	0,00	0,00	0,00
	IZVORI FINANCIRANJA	**0,00**	**0**	**300.000**	**0**	**0**	**0,00**	**0,00**	**0,00**	**0,00**
52	Ostale pomoći	0,00	0	150.000	0	0	0,00	0,00	0,00	0,00
58	Fond solidarnosti	0,00	0	150.000	0	0	0,00	0,00	0,00	0,00
4	**Rashodi za nabavu nefinancijske imovine**	**0,00**	**0**	**300.000**	**0**	**0**	**0,00**	**0,00**	**0,00**	**0,00**
45	**Rashodi za dodatna ulaganja na nefinancijskoj imovini**	**0,00**	**0**	**300.000**	**0**	**0**	**0,00**	**0,00**	**0,00**	**0,00**
451	Dodatna ulaganja na građevinskim objektima	0,00	0	300.000			0,00	0,00		
1017	**PROGRAM: OSNOVNO I SREDNJOŠKOLSKO OBRAZOVANJE**	**415.050,25**	**608.000**	**658.000**	**658.000**	**658.000**	**146,49**	**108,22**	**100,00**	**100,00**
A160901	**AKTIVNOST: OSNOVNO OBRAZOVANJE OŠ GLINA**	**129.661,99**	**200.000**	**200.000**	**200.000**	**200.000**	**154,25**	**100,00**	**100,00**	**100,00**
0960	Funkcijska klasifikacija: Dodatne usluge u obrazovanju	129.661,99	200.000	200.000	200.000	200.000	154,25	100,00	100,00	100,00

u kunama

Oznaka	Naziv	Izvršenje 2020.	Plan 2021.	Proračun za 2022.	Projekcija za 2023.	Projekcija za 2024.	Indeks	Indeks	Indeks	Indeks
1	2	3	4	5	6	7	8=4/3*100	9=5/4*100	10=6/5*100	11=7/6*100
	IZVORI FINANCIRANJA	**129.661,99**	**200.000**	**200.000**	**200.000**	**200.000**	**154,25**	**100,00**	**100,00**	**100,00**
11	Opći prihodi i primici	129.661,99	200.000	200.000	200.000	200.000	154,25	100,00	100,00	100,00
3	**Rashodi poslovanja**	**129.661,99**	**200.000**	**200.000**	**200.000**	**200.000**	**154,25**	**100,00**	**100,00**	**100,00**
36	**Pomoći dane u inozemstvo i unutar općeg proračuna**	**129.661,99**	**200.000**	**200.000**	**200.000**	**200.000**	**154,25**	**100,00**	**100,00**	**100,00**
366	Pomoć proračunskim korisnicima drugih proračuna	129.661,99	200.000	200.000			154,25	100,00		
A160902	**AKTIVNOST: OSNOVNO OBRAZOVANJE OŠ POKUPSKO**	**12.870,00**	**28.000**	**28.000**	**28.000**	**28.000**	**217,56**	**100,00**	**100,00**	**100,00**
0960	Funkcijska klasifikacija: Dodatne usluge u obrazovanju	12.870,00	28.000	28.000	28.000	28.000	217,56	100,00	100,00	100,00
	IZVORI FINANCIRANJA	**12.870,00**	**28.000**	**28.000**	**28.000**	**28.000**	**217,56**	**100,00**	**100,00**	**100,00**
11	Opći prihodi i primici	12.870,00	28.000	28.000	28.000	28.000	217,56	100,00	100,00	100,00
3	**Rashodi poslovanja**	**12.870,00**	**28.000**	**28.000**	**28.000**	**28.000**	**217,56**	**100,00**	**100,00**	**100,00**
36	**Pomoći dane u inozemstvo i unutar općeg proračuna**	**12.870,00**	**28.000**	**28.000**	**28.000**	**28.000**	**217,56**	**100,00**	**100,00**	**100,00**
366	Pomoć proračunskim korisnicima drugih proračuna	12.870,00	28.000	28.000			217,56	100,00		
A160904	**AKTIVNOST: SREDNJOŠKOLSKO OBRAZOVANJE**	**26.260,99**	**90.000**	**90.000**	**90.000**	**90.000**	**342,71**	**100,00**	**100,00**	**100,00**
0960	Funkcijska klasifikacija: Dodatne usluge u obrazovanju	26.260,99	90.000	90.000	90.000	90.000	342,71	100,00	100,00	100,00
	IZVORI FINANCIRANJA	**26.260,99**	**90.000**	**90.000**	**90.000**	**90.000**	**342,71**	**100,00**	**100,00**	**100,00**
11	Opći prihodi i primici	26.260,99	90.000	90.000	90.000	90.000	342,71	100,00	100,00	100,00
3	**Rashodi poslovanja**	**26.260,99**	**90.000**	**90.000**	**90.000**	**90.000**	**342,71**	**100,00**	**100,00**	**100,00**
36	**Pomoći dane u inozemstvo i unutar općeg proračuna**	**9.600,99**	**50.000**	**50.000**	**50.000**	**50.000**	**520,78**	**100,00**	**100,00**	**100,00**
366	Pomoć proračunskim korisnicima drugih proračuna	9.600,99	50.000	50.000			520,78	100,00		
37	**Naknade građanima i kućanstvima na temelju osiguranja i druge naknade**	**16.660,00**	**40.000**	**40.000**	**40.000**	**40.000**	**0,00**	**100,00**	**100,00**	**100,00**
372	Ostale naknade građanima i kućanstvima iz proračuna	16.660,00	40.000	40.000			0,00	100,00		
A160905	**AKTIVNOST: STIPENDIRANJE SREDNJOŠKOLACA**	**66.800,00**	**90.000**	**90.000**	**90.000**	**90.000**	**134,73**	**100,00**	**100,00**	**100,00**
0960	Funkcijska klasifikacija: Dodatne usluge u obrazovanju	66.800,00	90.000	90.000	90.000	90.000	134,73	100,00	100,00	100,00

u kunama

Oznaka	Naziv	Izvršenje 2020.	Plan 2021.	Proračun za 2022.	Projekcija za 2023.	Projekcija za 2024.	Indeks	Indeks	Indeks	Indeks
1	2	3	4	5	6	7	8=4/3*100	9=5/4*100	10=6/5*100	11=7/6*100
	IZVORI FINANCIRANJA	**66.800,00**	**90.000**	**90.000**	**90.000**	**90.000**	**134,73**	**100,00**	**100,00**	**100,00**
11	Opći prihodi i primici	66.800,00	90.000	90.000	90.000	90.000	134,73	100,00	100,00	100,00
3	**Rashodi poslovanja**	**66.800,00**	**90.000**	**90.000**	**90.000**	**90.000**	**134,73**	**100,00**	**100,00**	**100,00**
37	**Naknade građanima i kućanstvima na temelju osiguranja i druge naknade**	**66.800,00**	**90.000**	**90.000**	**90.000**	**90.000**	**134,73**	**100,00**	**100,00**	**100,00**
372	Ostale naknade građanima i kućanstvima iz proračuna	66.800,00	90.000	90.000			134,73	100,00		
A160907	**AKTIVNOST: NABAVA RADNOG MATERIJALA ZA UČENIKE OSNOVNE ŠKOLE S PODRUČJA GRADA GLINE**	**179.457,27**	**200.000**	**250.000**	**250.000**	**250.000**	**111,45**	**125,00**	**100,00**	**100,00**
0960	Funkcijska klasifikacija: Dodatne usluge u obrazovanju	179.457,27	200.000	250.000	250.000	250.000	111,45	125,00	100,00	100,00
	IZVORI FINANCIRANJA	**179.457,27**	**200.000**	**250.000**	**250.000**	**250.000**	**111,45**	**125,00**	**100,00**	**100,00**
11	Opći prihodi i primici	179.457,27	200.000	250.000	250.000	250.000	111,45	125,00	100,00	100,00
3	**Rashodi poslovanja**	**179.457,27**	**200.000**	**250.000**	**250.000**	**250.000**	**111,45**	**125,00**	**100,00**	**100,00**
37	**Naknade građanima i kućanstvima na temelju osiguranja i druge naknade**	**179.457,27**	**200.000**	**250.000**	**250.000**	**250.000**	**111,45**	**125,00**	**100,00**	**100,00**
372	Ostale naknade građanima i kućanstvima iz proračuna	179.457,27	200.000	250.000			111,45	125,00		
1018	**PROGRAM: VISOKO OBRAZOVANJE**	**192.000,00**	**190.000**	**190.000**	**190.000**	**190.000**	**98,96**	**100,00**	**100,00**	**100,00**
A160903	**AKTIVNOST: STIPENDIRANJE STUDENATA**	**192.000,00**	**190.000**	**190.000**	**190.000**	**190.000**	**98,96**	**100,00**	**100,00**	**100,00**
0960	Funkcijska klasifikacija: Dodatne usluge u obrazovanju	192.000,00	190.000	190.000	190.000	190.000	98,96	100,00	100,00	100,00
	IZVORI FINANCIRANJA	**192.000,00**	**190.000**	**190.000**	**190.000**	**190.000**	**98,96**	**100,00**	**100,00**	**100,00**
11	Opći prihodi i primici	192.000,00	190.000	190.000	190.000	190.000	98,96	100,00	100,00	100,00
3	**Rashodi poslovanja**	**192.000,00**	**190.000**	**190.000**	**190.000**	**190.000**	**98,96**	**100,00**	**100,00**	**100,00**
37	**Naknade građanima i kućanstvima na temelju osiguranja i druge naknade**	**192.000,00**	**190.000**	**190.000**	**190.000**	**190.000**	**98,96**	**100,00**	**100,00**	**100,00**
372	Ostale naknade građanima i kućanstvima iz proračuna	192.000,00	190.000	190.000			98,96	100,00		
1019	**PROGRAM: SOCIJALNA SKRB**	**925.711,49**	**3.274.000**	**1.630.400**	**785.000**	**785.000**	**353,67**	**49,80**	**48,15**	**100,00**
A120105	**AKTIVNOST: JAVNI RADOVI**	**105.909,24**	**2.359.000**	**820.400**	**0**	**0**	**2.227,38**	**34,78**	**0,00**	**0,00**
1090	Funkcijska klasifikacija: Aktivnosti socijalne zaštite koje nisu drugdje svrstane	105.909,24	2.359.000	820.400	0	0	2.227,38	34,78	0,00	0,00

u kunama

Oznaka	Naziv	Izvršenje 2020.	Plan 2021.	Proračun za 2022.	Projekcija za 2023.	Projekcija za 2024.	Indeks	Indeks	Indeks	Indeks
1	2	3	4	5	6	7	8=4/3*100	9=5/4*100	10=6/5*100	11=7/6*100
	IZVORI FINANCIRANJA	**105.909,24**	**2.359.000**	**820.400**	**0**	**0**	**2.227,38**	**34,78**	**0,00**	**0,00**
11	Opći prihodi i primici	0,00	0	68.000	0	0	0,00	0,00	0,00	0,00
52	Ostale pomoći	15.886,38	353.850	112.860	0	0	2.227,38	31,89	0,00	0,00
56	Fondovi EU	90.022,86	2.005.150	639.540	0	0	2.227,38	31,89	0,00	0,00
3	**Rashodi poslovanja**	**105.909,24**	**2.359.000**	**820.400**	**0**	**0**	**2.227,38**	**34,78**	**0,00**	**0,00**
31	**Rashodi za zaposlene**	**95.762,80**	**2.133.600**	**755.400**	**0**	**0**	**2.228,01**	**35,40**	**0,00**	**0,00**
311	Plaće (Bruto)	83.122,73	1.831.000	648.400			2.202,77	35,41		
313	Doprinosi na plaće	12.640,07	302.600	107.000			2.393,97	35,36		
32	**Materijalni rashodi**	**10.146,44**	**225.400**	**65.000**	**0**	**0**	**2.221,47**	**28,84**	**0,00**	**0,00**
321	Naknade troškova zaposlenima	10.146,44	155.400	65.000			1.531,57	41,83		
322	Rashodi za materijal i energiju	0,00	70.000	0			0,00	0,00		
A160501	**AKTIVNOST: TROŠKOVI STANOVANJA**	**269.998,84**	**400.000**	**340.000**	**340.000**	**340.000**	**148,15**	**85,00**	**100,00**	**100,00**
1060	Funkcijska klasifikacija: Stanovanje	269.998,84	400.000	340.000	340.000	340.000	148,15	85,00	100,00	100,00
	IZVORI FINANCIRANJA	**269.998,84**	**400.000**	**340.000**	**340.000**	**340.000**	**148,15**	**85,00**	**100,00**	**100,00**
11	Opći prihodi i primici	91.498,84	150.000	0	140.000	140.000	163,94	0,00	0,00	100,00
52	Ostale pomoći	178.500,00	250.000	340.000	200.000	200.000	140,06	136,00	58,82	100,00
3	**Rashodi poslovanja**	**269.998,84**	**400.000**	**340.000**	**340.000**	**340.000**	**148,15**	**85,00**	**100,00**	**100,00**
37	**Naknade građanima i kućanstvima na temelju osiguranja i druge naknade**	**269.998,84**	**400.000**	**340.000**	**340.000**	**340.000**	**148,15**	**85,00**	**100,00**	**100,00**
372	Ostale naknade građanima i kućanstvima iz proračuna	269.998,84	400.000	340.000			148,15	85,00		
A160502	**AKTIVNOST: OSTALE POMOĆI ZA SOCIJALNU ZAŠTITU**	**494.803,41**	**415.000**	**350.000**	**325.000**	**325.000**	**83,87**	**84,34**	**92,86**	**100,00**
1090	Funkcijska klasifikacija: Aktivnosti socijalne zaštite koje nisu drugdje svrstane	494.803,41	415.000	350.000	325.000	325.000	83,87	84,34	92,86	100,00
	IZVORI FINANCIRANJA	**494.803,41**	**415.000**	**350.000**	**325.000**	**325.000**	**83,87**	**84,34**	**92,86**	**100,00**
11	Opći prihodi i primici	494.803,41	415.000	74.180	325.000	325.000	83,87	17,87	438,12	100,00
52	Ostale pomoći	0,00	0	275.820	0	0	0,00	0,00	0,00	0,00
3	**Rashodi poslovanja**	**494.803,41**	**415.000**	**350.000**	**325.000**	**325.000**	**83,87**	**84,34**	**92,86**	**100,00**
37	**Naknade građanima i kućanstvima na temelju osiguranja i druge naknade**	**104.803,41**	**175.000**	**190.000**	**175.000**	**175.000**	**166,98**	**108,57**	**92,11**	**100,00**
372	Ostale naknade građanima i kućanstvima iz proračuna	104.803,41	175.000	190.000			166,98	108,57		
38	**Ostali rashodi**	**390.000,00**	**240.000**	**160.000**	**150.000**	**150.000**	**61,54**	**66,67**	**93,75**	**100,00**
381	Tekuće donacije	390.000,00	240.000	160.000			61,54	66,67		

u kunama

Oznaka	Naziv	Izvršenje 2020.	Plan 2021.	Proračun za 2022.	Projekcija za 2023.	Projekcija za 2024.	Indeks	Indeks	Indeks	Indeks
1	2	3	4	5	6	7	8=4/3*100	9=5/4*100	10=6/5*100	11=7/6*100
A160505	**AKTIVNOST: POTPORE ZA NOVOROĐENO DIJETE**	**55.000,00**	**100.000**	**120.000**	**120.000**	**120.000**	**181,82**	**120,00**	**100,00**	**100,00**
1040	Funkcijska klasifikacija: Obitelj i djeca	55.000,00	100.000	120.000	120.000	120.000	181,82	120,00	100,00	100,00
	IZVORI FINANCIRANJA	**55.000,00**	**100.000**	**120.000**	**120.000**	**120.000**	**181,82**	**120,00**	**100,00**	**100,00**
11	Opći prihodi i primici	55.000,00	100.000	120.000	120.000	120.000	181,82	120,00	100,00	100,00
3	**Rashodi poslovanja**	**55.000,00**	**100.000**	**120.000**	**120.000**	**120.000**	**181,82**	**120,00**	**100,00**	**100,00**
37	**Naknade građanima i kućanstvima na temelju osiguranja i druge naknade**	**55.000,00**	**100.000**	**120.000**	**120.000**	**120.000**	**181,82**	**120,00**	**100,00**	**100,00**
372	Ostale naknade građanima i kućanstvima iz proračuna	55.000,00	100.000	120.000			181,82	120,00		
1020	**PROGRAM: PUTEVIMA GLINSKE BANSKE PUKOVNIJE**	**3.825.900,29**	**4.955.000**	**0**	**0**	**0**	**129,51**	**0,00**	**0,00**	**0,00**
K250220	**KAPITALNI PROJEKT: UREĐENJE PARKA BANA JELAČIĆA**	**3.825.900,29**	**25.000**	**0**	**0**	**0**	**0,65**	**0,00**	**0,00**	**0,00**
0820	Funkcijska klasifikacija: Službe kulture	3.825.900,29	25.000	0	0	0	0,65	0,00	0,00	0,00
	IZVORI FINANCIRANJA	**3.825.900,29**	**25.000**	**0**	**0**	**0**	**0,65**	**0,00**	**0,00**	**0,00**
11	Opći prihodi i primici	530.325,02	25.000	0	0	0	4,71	0,00	0,00	0,00
12	Predfinanciranje za projekte sufinancirane iz fondova EU	3.134.441,67	0	0	0	0	0,00	0,00	0,00	0,00
71	Prihodi od prodaje ili zamjene nefinancijske imovine	161.133,60	0	0	0	0	0,00	0,00	0,00	0,00
4	**Rashodi za nabavu nefinancijske imovine**	**3.825.900,29**	**25.000**	**0**	**0**	**0**	**0,65**	**0,00**	**0,00**	**0,00**
45	**Rashodi za dodatna ulaganja na nefinancijskoj imovini**	**3.825.900,29**	**25.000**	**0**	**0**	**0**	**0,65**	**0,00**	**0,00**	**0,00**
454	Dodatna ulaganja za ostalu nefinancijsku imovinu	3.825.900,29	25.000	0			0,65	0,00		
K250226	**KAPITALNI PROJEKT: REKONSTRUKCIJA PROMETNIH POVRŠINA I VODOVODNE MREŽE U ULICI TOMISLAVA ROMA I DIJELU ULICE KNEZA BRANIMIRA**	**0,00**	**4.930.000**	**0**	**0**	**0**	**0,00**	**0,00**	**0,00**	**0,00**
0451	Funkcijska klasifikacija: Cestovni promet	0,00	4.930.000	0	0	0	0,00	0,00	0,00	0,00
	IZVORI FINANCIRANJA	**0,00**	**4.930.000**	**0**	**0**	**0**	**0,00**	**0,00**	**0,00**	**0,00**
11	Opći prihodi i primici	0,00	250.000	0	0	0	0,00	0,00	0,00	0,00
52	Ostale pomoći	0,00	4.680.000	0	0	0	0,00	0,00	0,00	0,00

u kunama

Oznaka	Naziv	Izvršenje 2020.	Plan 2021.	Proračun za 2022.	Projekcija za 2023.	Projekcija za 2024.	Indeks	Indeks	Indeks	Indeks
1	2	3	4	5	6	7	8=4/3*100	9=5/4*100	10=6/5*100	11=7/6*100
4	**Rashodi za nabavu nefinancijske imovine**	**0,00**	**4.930.000**	**0**	**0**	**0**	**0,00**	**0,00**	**0,00**	**0,00**
42	**Rashodi za nabavu proizvedene dugotrajne imovine**	**0,00**	**4.930.000**	**0**	**0**	**0**	**0,00**	**0,00**	**0,00**	**0,00**
421	Građevinski objekti	0,00	4.930.000	0			0,00	0,00		
1023	**PROGRAM: REKONSTRUKCIJA, IZGRADNJA I INVESTICIJSKO ODRŽAVANJE OBJEKATA U VLASNIŠTVU GRADA**	**365.204,53**	**2.469.000**	**8.463.000**	**2.348.000**	**50.000**	**676,06**	**342,77**	**27,74**	**2,13**
K250310	**KAPITALNI PROJEKT: IZGRADNJA STOČNOG SAJMIŠTA**	**0,00**	**450.000**	**0**	**0**	**0**	**0,00**	**0,00**	**0,00**	**0,00**
0421	Funkcijska klasifikacija: Poljoprivreda	0,00	450.000	0	0	0	0,00	0,00	0,00	0,00
	IZVORI FINANCIRANJA	**0,00**	**450.000**	**0**	**0**	**0**	**0,00**	**0,00**	**0,00**	**0,00**
11	Opći prihodi i primici	0,00	250.000	0	0	0	0,00	0,00	0,00	0,00
52	Ostale pomoći	0,00	200.000	0	0	0	0,00	0,00	0,00	0,00
4	**Rashodi za nabavu nefinancijske imovine**	**0,00**	**450.000**	**0**	**0**	**0**	**0,00**	**0,00**	**0,00**	**0,00**
42	**Rashodi za nabavu proizvedene dugotrajne imovine**	**0,00**	**450.000**	**0**	**0**	**0**	**0,00**	**0,00**	**0,00**	**0,00**
421	Građevinski objekti	0,00	450.000	0			0,00	0,00		
K250311	**KAPITALNI PROJEKT: UREĐENJE POKRETNE KLAONICE**	**0,00**	**350.000**	**0**	**0**	**0**	**0,00**	**0,00**	**0,00**	**0,00**
0421	Funkcijska klasifikacija: Poljoprivreda	0,00	350.000	0	0	0	0,00	0,00	0,00	0,00
	IZVORI FINANCIRANJA	**0,00**	**350.000**	**0**	**0**	**0**	**0,00**	**0,00**	**0,00**	**0,00**
11	Opći prihodi i primici	0,00	150.000	0	0	0	0,00	0,00	0,00	0,00
52	Ostale pomoći	0,00	200.000	0	0	0	0,00	0,00	0,00	0,00
4	**Rashodi za nabavu nefinancijske imovine**	**0,00**	**350.000**	**0**	**0**	**0**	**0,00**	**0,00**	**0,00**	**0,00**
42	**Rashodi za nabavu proizvedene dugotrajne imovine**	**0,00**	**350.000**	**0**	**0**	**0**	**0,00**	**0,00**	**0,00**	**0,00**
422	Postrojenja i oprema	0,00	350.000	0			0,00	0,00		
K260301	**KAPITALNI PROJEKT: UREĐENJE OBJEKATA NA ŠRC »BANOVAC« GLINA**	**133.204,53**	**645.000**	**7.281.000**	**2.298.000**	**0**	**484,22**	**1.128,84**	**31,56**	**0,00**
0810	Funkcijska klasifikacija: Službe rekreacije i sporta	133.204,53	645.000	7.281.000	2.298.000	0	484,22	1.128,84	31,56	0,00

u kunama

Oznaka	Naziv	Izvršenje 2020.	Plan 2021.	Proračun za 2022.	Projekcija za 2023.	Projekcija za 2024.	Indeks	Indeks	Indeks	Indeks
1	2	3	4	5	6	7	8=4/3*100	9=5/4*100	10=6/5*100	11=7/6*100
	IZVORI FINANCIRANJA	**133.204,53**	**645.000**	**7.281.000**	**2.298.000**	**0**	**484,22**	**1.128,84**	**31,56**	**0,00**
11	Opći prihodi i primici	133.204,53	95.000	0	164.000	0	71,32	0,00	0,00	0,00
52	Ostale pomoći	0,00	300.000	1.453.000	164.000	0	0,00	0,00	11,29	0,00
56	Fondovi EU	0,00	0	5.328.000	1.470.000	0	0,00	0,00	27,59	0,00
71	Prihodi od prodaje ili zamjene nefinancijske imovine	0,00	250.000	500.000	500.000	0	0,00	200,00	100,00	0,00
4	**Rashodi za nabavu nefinancijske imovine**	**133.204,53**	**645.000**	**7.281.000**	**2.298.000**	**0**	**484,22**	**1.128,84**	**31,56**	**0,00**
45	**Rashodi za dodatna ulaganja na nefinancijskoj imovini**	**133.204,53**	**645.000**	**7.281.000**	**2.298.000**	**0**	**484,22**	**1.128,84**	**31,56**	**0,00**
451	Dodatna ulaganja na građevinskim objektima	133.204,53	645.000	7.281.000			484,22	1.128,84		
K260312	**KAPITALNI PROJEKT: SANACIJA ZGRADE STARE LJEKARNE**	**103.875,00**	**340.000**	**498.000**	**50.000**	**50.000**	**327,32**	**146,47**	**10,04**	**100,00**
0820	Funkcijska klasifikacija: Službe kulture	103.875,00	340.000	498.000	50.000	50.000	327,32	146,47	10,04	100,00
	IZVORI FINANCIRANJA	**103.875,00**	**340.000**	**498.000**	**50.000**	**50.000**	**327,32**	**146,47**	**10,04**	**100,00**
11	Opći prihodi i primici	0,00	190.000	348.000	0	0	0,00	183,16	0,00	0,00
42	Prihodi od spomeničke rente	3.875,00	50.000	50.000	50.000	50.000	1.290,32	0,00	100,00	100,00
52	Ostale pomoći	100.000,00	100.000	100.000	0	0	100,00	100,00	0,00	0,00
4	**Rashodi za nabavu nefinancijske imovine**	**103.875,00**	**340.000**	**498.000**	**50.000**	**50.000**	**327,32**	**146,47**	**10,04**	**100,00**
45	**Rashodi za dodatna ulaganja na nefinancijskoj imovini**	**103.875,00**	**340.000**	**498.000**	**50.000**	**50.000**	**327,32**	**146,47**	**10,04**	**100,00**
451	Dodatna ulaganja na građevinskim objektima	103.875,00	340.000	498.000			327,32	146,47		
K260315	**KAPITALNI PROJEKT: UREĐENJE POUČNE STAZE U GLINI**	**128.125,00**	**684.000**	**684.000**	**0**	**0**	**0,00**	**0,00**	**0,00**	**0,00**
0810	Funkcijska klasifikacija: Službe rekreacije i sporta	128.125,00	684.000	684.000	0	0	0,00	0,00	0,00	0,00
	IZVORI FINANCIRANJA	**128.125,00**	**684.000**	**684.000**	**0**	**0**	**0,00**	**0,00**	**0,00**	**0,00**
11	Opći prihodi i primici	128.125,00	0	0	0	0	0,00	0,00	0,00	0,00
52	Ostale pomoći	0,00	102.600	102.600	0	0	0,00	0,00	0,00	0,00
56	Fondovi EU	0,00	581.400	581.400	0	0	0,00	0,00	0,00	0,00
4	**Rashodi za nabavu nefinancijske imovine**	**128.125,00**	**684.000**	**684.000**	**0**	**0**	**0,00**	**0,00**	**0,00**	**0,00**
42	**Rashodi za nabavu proizvedene dugotrajne imovine**	**128.125,00**	**684.000**	**684.000**	**0**	**0**	**0,00**	**0,00**	**0,00**	**0,00**
421	Građevinski objekti	128.125,00	684.000	684.000			0,00	0,00		

u kunama

Oznaka	Naziv	Izvršenje 2020.	Plan 2021.	Proračun za 2022.	Projekcija za 2023.	Projekcija za 2024.	Indeks	Indeks	Indeks	Indeks
1	2	3	4	5	6	7	8=4/3*100	9=5/4*100	10=6/5*100	11=7/6*100
1024	**PROGRAM: ZAŽELI - PROGRAM ZAPOŠLJAVANJA ŽENA**	**538.885,44**	**2.209.232**	**0**	**0**	**0**	**0,00**	**0,00**	**0,00**	**0,00**
T161101	**TEKUĆI PROJEKT: POMOĆ U KUĆI STARIJIM I NEMOĆNIM OSOBAMA**	**538.885,44**	**2.209.232**	**0**	**0**	**0**	**0,00**	**0,00**	**0,00**	**0,00**
1090	Funkcijska klasifikacija: Aktivnosti socijalne zaštite koje nisu drugdje svrstane	538.885,44	2.209.232	0	0	0	0,00	0,00	0,00	0,00
	IZVORI FINANCIRANJA	**538.885,44**	**2.209.232**	**0**	**0**	**0**	**0,00**	**0,00**	**0,00**	**0,00**
11	Opći prihodi i primici	0,00	15.000	0	0	0	0,00	0,00	0,00	0,00
52	Ostale pomoći	80.832,80	329.135	0	0	0	0,00	0,00	0,00	0,00
56	Fondovi EU	458.052,64	1.865.097	0	0	0	0,00	0,00	0,00	0,00
3	**Rashodi poslovanja**	**538.885,44**	**2.119.232**	**0**	**0**	**0**	**0,00**	**0,00**	**0,00**	**0,00**
31	**Rashodi za zaposlene**	**343.192,38**	**1.880.000**	**0**	**0**	**0**	**0,00**	**0,00**	**0,00**	**0,00**
311	Plaće (Bruto)	294.585,93	1.601.000	0			0,00	0,00		
312	Ostali rashodi za zaposlene	0,00	15.000	0			0,00	0,00		
313	Doprinosi na plaće	48.606,45	264.000	0			0,00	0,00		
32	**Materijalni rashodi**	**195.693,06**	**239.232**	**0**	**0**	**0**	**0,00**	**0,00**	**0,00**	**0,00**
321	Naknade troškova zaposlenima	162.088,80	12.000	0			0,00	0,00		
322	Rashodi za materijal i energiju	17.919,80	177.000	0			0,00	0,00		
323	Rashodi za usluge	12.925,00	50.232	0			0,00	0,00		
329	Ostali nespomenuti rashodi poslovanja	2.759,46	0	0			0,00	0,00		
4	**Rashodi za nabavu nefinancijske imovine**	**0,00**	**90.000**	**0**	**0**	**0**	**0,00**	**0,00**	**0,00**	**0,00**
42	**Rashodi za nabavu proizvedene dugotrajne imovine**	**0,00**	**90.000**	**0**	**0**	**0**	**0,00**	**0,00**	**0,00**	**0,00**
422	Postrojenja i oprema	0,00	90.000	0			0,00	0,00		
1025	**PROGRAM: SANACIJA POSLJEDICA POTRESA 28. I 29. PROSINCA 2020.**	**108.001,78**	**30.522.000**	**30.600.000**	**0**	**0**	**28.260,65**	**100,26**	**0,00**	**0,00**
T161201	**TEKUĆI PROJEKT: POMOĆI GRAĐANIMA I KUĆANSTVIMA NAKON POTRESA**	**108.001,78**	**21.522.000**	**1.700.000**	**0**	**0**	**0,00**	**7,90**	**0,00**	**0,00**
1090	Funkcijska klasifikacija: Aktivnosti socijalne zaštite koje nisu drugdje svrstane	108.001,78	21.522.000	1.700.000	0	0	0,00	7,90	0,00	0,00
	IZVORI FINANCIRANJA	**108.001,78**	**21.522.000**	**1.700.000**	**0**	**0**	**0,00**	**7,90**	**0,00**	**0,00**
11	Opći prihodi i primici	0,00	123.404	0	0	0	0,00	0,00	0,00	0,00
52	Ostale pomoći	0,00	1.936.596	0	0	0	0,00	0,00	0,00	0,00
55	Ostale pomoći za sanaciju posljedica potresa	108.001,78	18.026.000	1.700.000	0	0	16.690,47	9,43	0,00	0,00
63	Donacije za sanaciju posljedica potresa	0,00	1.436.000	0	0	0	0,00	0,00	0,00	0,00

u kunama

Oznaka	Naziv	Izvršenje 2020.	Plan 2021.	Proračun za 2022.	Projekcija za 2023.	Projekcija za 2024.	Indeks	Indeks	Indeks	Indeks
1	2	3	4	5	6	7	8=4/3*100	9=5/4*100	10=6/5*100	11=7/6*100
3	**Rashodi poslovanja**	**108.001,78**	**21.522.000**	**1.700.000**	**0**	**0**	**19.927,45**	**7,90**	**0,00**	**0,00**
32	**Materijalni rashodi**	**108.001,78**	**2.460.000**	**1.700.000**	**0**	**0**	**2.277,74**	**69,11**	**0,00**	**0,00**
322	Rashodi za materijal i energiju	0,00	200.000	0			0,00	0,00		
323	Rashodi za usluge	108.001,78	2.100.000	1.700.000			1.944,41	80,95		
329	Ostali nespomenuti rashodi poslovanja	0,00	160.000	0			0,00	0,00		
34	**Financijski rashodi**	**0,00**	**2.000**	**0**	**0**	**0**	**0,00**	**0,00**	**0,00**	**0,00**
343	Ostali financijski rashodi	0,00	2.000	0			0,00	0,00		
37	**Naknade građanima i kućanstvima na temelju osiguranja i druge naknade**	**0,00**	**17.850.000**	**0**	**0**	**0**	**0,00**	**0,00**	**0,00**	**0,00**
372	Ostale naknade građanima i kućanstvima iz proračuna	0,00	17.850.000	0			0,00	0,00		
38	**Ostali rashodi**	**0,00**	**1.210.000**	**0**	**0**	**0**	**0,00**	**0,00**	**0,00**	**0,00**
381	Tekuće donacije	0,00	1.210.000	0			0,00	0,00		
T161202	**TEKUĆI PROJEKT: SANACIJA NERAZVRSTANIH CESTA OŠTEĆENIH POTRESOM**	**0,00**	**5.000.000**	**5.000.000**	**0**	**0**	**0,00**	**100,00**	**0,00**	**0,00**
0451	Funkcijska klasifikacija: Cestovni promet	0,00	5.000.000	5.000.000	0	0	0,00	100,00	0,00	0,00
	IZVORI FINANCIRANJA	**0,00**	**5.000.000**	**5.000.000**	**0**	**0**	**0,00**	**100,00**	**0,00**	**0,00**
55	Ostale pomoći za sanaciju posljedica potresa	0,00	5.000.000	5.000.000	0	0	0,00	100,00	0,00	0,00
3	**Rashodi poslovanja**	**0,00**	**5.000.000**	**5.000.000**	**0**	**0**	**0,00**	**100,00**	**0,00**	**0,00**
32	**Materijalni rashodi**	**0,00**	**5.000.000**	**5.000.000**	**0**	**0**	**0,00**	**100,00**	**0,00**	**0,00**
323	Rashodi za usluge	0,00	5.000.000	5.000.000			0,00	100,00		
T161203	**TEKUĆI PROJEKT: SANACIJA JAVNE RASVJETE OŠTEĆENE POTRESOM**	**0,00**	**500.000**	**500.000**	**0**	**0**	**0,00**	**100,00**	**0,00**	**0,00**
0640	Funkcijska klasifikacija: Ulična rasvjeta	0,00	500.000	500.000	0	0	0,00	100,00	0,00	0,00
	IZVORI FINANCIRANJA	**0,00**	**500.000**	**500.000**	**0**	**0**	**0,00**	**100,00**	**0,00**	**0,00**
55	Ostale pomoći za sanaciju posljedica potresa	0,00	500.000	500.000	0	0	0,00	100,00	0,00	0,00
3	**Rashodi poslovanja**	**0,00**	**500.000**	**500.000**	**0**	**0**	**0,00**	**100,00**	**0,00**	**0,00**
32	**Materijalni rashodi**	**0,00**	**500.000**	**500.000**	**0**	**0**	**0,00**	**100,00**	**0,00**	**0,00**
323	Rashodi za usluge	0,00	500.000	500.000			0,00	100,00		
T161204	**TEKUĆI PROJEKT: UREĐENJE KONTEJNERSKOG NASELJA**	**0,00**	**3.500.000**	**0**	**0**	**0**	**0,00**	**0,00**	**0,00**	**0,00**
1090	Funkcijska klasifikacija: Aktivnosti socijalne zaštite koje nisu drugdje svrstane	0,00	3.500.000	0	0	0	0,00	0,00	0,00	0,00

u kunama

Oznaka	Naziv	Izvršenje 2020.	Plan 2021.	Proračun za 2022.	Projekcija za 2023.	Projekcija za 2024.	Indeks	Indeks	Indeks	Indeks
1	2	3	4	5	6	7	8=4/3*100	9=5/4*100	10=6/5*100	11=7/6*100
	IZVORI FINANCIRANJA	**0,00**	**3.500.000**	**0**	**0**	**0**	**0,00**	**0,00**	**0,00**	**0,00**
55	Ostale pomoći za sanaciju posljedica potresa	0,00	3.500.000	0	0	0	0,00	0,00	0,00	0,00
3	**Rashodi poslovanja**	**0,00**	**3.500.000**	**0**	**0**	**0**	**0,00**	**0,00**	**0,00**	**0,00**
32	**Materijalni rashodi**	**0,00**	**3.500.000**	**0**	**0**	**0**	**0,00**	**0,00**	**0,00**	**0,00**
323	Rashodi za usluge	0,00	3.500.000	0			0,00	0,00		
T161205	**TEKUĆI PROJEKT: UKLANJANJE I SANACIJA OBJEKATA OŠTEĆENIH POTRESOM**	**0,00**	**0**	**3.400.000**	**0**	**0**	**0,00**	**0,00**	**0,00**	**0,00**
0160	Funkcijska klasifikacija: Opće javne usluge koje nisu drugdje svrstane	0,00	0	3.400.000	0	0	0,00	0,00	0,00	0,00
	IZVORI FINANCIRANJA	**0,00**	**0**	**3.400.000**	**0**	**0**	**0,00**	**0,00**	**0,00**	**0,00**
55	Ostale pomoći za sanaciju posljedica potresa	0,00	0	3.400.000	0	0	0,00	0,00	0,00	0,00
3	**Rashodi poslovanja**	**0,00**	**0**	**3.400.000**	**0**	**0**	**0,00**	**0,00**	**0,00**	**0,00**
32	**Materijalni rashodi**	**0,00**	**0**	**3.400.000**	**0**	**0**	**0,00**	**0,00**	**0,00**	**0,00**
323	Rashodi za usluge	0,00	0	3.400.000			0,00	0,00		
T161206	**TEKUĆI PROJEKT: OBNOVA ZGRADE GRADSKE UPRAVE GRADA GLINE U GLINI, TRG BANA JOSIPA JELAČIĆA 2**	**0,00**	**0**	**6.169.000**	**0**	**0**	**0,00**	**0,00**	**0,00**	**0,00**
0160	Funkcijska klasifikacija: Opće javne usluge koje nisu drugdje svrstane	0,00	0	6.169.000	0	0	0,00	0,00	0,00	0,00
	IZVORI FINANCIRANJA	**0,00**	**0**	**6.169.000**	**0**	**0**	**0,00**	**0,00**	**0,00**	**0,00**
81	Namjenski primici od zaduživanja	0,00	0	6.169.000	0	0	0,00	0,00	0,00	0,00
3	**Rashodi poslovanja**	**0,00**	**0**	**6.169.000**	**0**	**0**	**0,00**	**0,00**	**0,00**	**0,00**
32	**Materijalni rashodi**	**0,00**	**0**	**6.169.000**	**0**	**0**	**0,00**	**0,00**	**0,00**	**0,00**
323	Rashodi za usluge	0,00	0	6.169.000			0,00	0,00		
T161207	**TEKUĆI PROJEKT: OBNOVA ZGRADE U GLINI, PETRINJSKA 4**	**0,00**	**0**	**1.420.000**	**0**	**0**	**0,00**	**0,00**	**0,00**	**0,00**
0510	Funkcijska klasifikacija: Gospodarenje otpadom	0,00	0	1.420.000	0	0	0,00	0,00	0,00	0,00
	IZVORI FINANCIRANJA	**0,00**	**0**	**1.420.000**	**0**	**0**	**0,00**	**0,00**	**0,00**	**0,00**
81	Namjenski primici od zaduživanja	0,00	0	1.420.000	0	0	0,00	0,00	0,00	0,00
3	**Rashodi poslovanja**	**0,00**	**0**	**1.420.000**	**0**	**0**	**0,00**	**0,00**	**0,00**	**0,00**
32	**Materijalni rashodi**	**0,00**	**0**	**1.420.000**	**0**	**0**	**0,00**	**0,00**	**0,00**	**0,00**
323	Rashodi za usluge	0,00	0	1.420.000			0,00	0,00		

u kunama

Oznaka	Naziv	Izvršenje 2020.	Plan 2021.	Proračun za 2022.	Projekcija za 2023.	Projekcija za 2024.	Indeks	Indeks	Indeks	Indeks
1	2	3	4	5	6	7	8=4/3*100	9=5/4*100	10=6/5*100	11=7/6*100
T161208	**TEKUĆI PROJEKT: OBNOVA ZGRADE U GLINI, JUKINAČKA 104**	**0,00**	**0**	**3.500.000**	**0**	**0**	**0,00**	**0,00**	**0,00**	**0,00**
0510	Funkcijska klasifikacija: Gospodarenje otpadom	0,00	0	3.500.000	0	0	0,00	0,00	0,00	0,00
	IZVORI FINANCIRANJA	**0,00**	**0**	**3.500.000**	**0**	**0**	**0,00**	**0,00**	**0,00**	**0,00**
81	Namjenski primici od zaduživanja	0,00	0	3.500.000	0	0	0,00	0,00	0,00	0,00
3	**Rashodi poslovanja**	**0,00**	**0**	**3.500.000**	**0**	**0**	**0,00**	**0,00**	**0,00**	**0,00**
32	**Materijalni rashodi**	**0,00**	**0**	**3.500.000**	**0**	**0**	**0,00**	**0,00**	**0,00**	**0,00**
323	Rashodi za usluge	0,00	0	3.500.000			0,00	0,00		
T161209	**TEKUĆI PROJEKT: OBNOVA ZGRADE U GLINI, TRG DR. FRANJE TUĐMANA 16 I FRANKOPANSKA 1**	**0,00**	**0**	**2.500.000**	**0**	**0**	**0,00**	**0,00**	**0,00**	**0,00**
1090	Funkcijska klasifikacija: Aktivnosti socijalne zaštite koje nisu drugdje svrstane	0,00	0	2.500.000	0	0	0,00	0,00	0,00	0,00
	IZVORI FINANCIRANJA	**0,00**	**0**	**2.500.000**	**0**	**0**	**0,00**	**0,00**	**0,00**	**0,00**
81	Namjenski primici od zaduživanja	0,00	0	2.500.000	0	0	0,00	0,00	0,00	0,00
3	**Rashodi poslovanja**	**0,00**	**0**	**2.500.000**	**0**	**0**	**0,00**	**0,00**	**0,00**	**0,00**
32	**Materijalni rashodi**	**0,00**	**0**	**2.500.000**	**0**	**0**	**0,00**	**0,00**	**0,00**	**0,00**
323	Rashodi za usluge	0,00	0	2.500.000			0,00	0,00		
T161210	**TEKUĆI PROJEKT: OBNOVA ZGRADE U GLINI, S. I A. RADIĆA 10**	**0,00**	**0**	**3.760.000**	**0**	**0**	**0,00**	**0,00**	**0,00**	**0,00**
820	Funkcijska klasifikacija: Službe kulture	0,00	0	3.760.000	0	0	0,00	0,00	0,00	0,00
	IZVORI FINANCIRANJA	**0,00**	**0**	**3.760.000**	**0**	**0**	**0,00**	**0,00**	**0,00**	**0,00**
81	Namjenski primici od zaduživanja	0,00	0	3.760.000	0	0	0,00	0,00	0,00	0,00
3	**Rashodi poslovanja**	**0,00**	**0**	**3.760.000**	**0**	**0**	**0,00**	**0,00**	**0,00**	**0,00**
32	**Materijalni rashodi**	**0,00**	**0**	**3.760.000**	**0**	**0**	**0,00**	**0,00**	**0,00**	**0,00**
323	Rashodi za usluge	0,00	0	3.760.000			0,00	0,00		
T161211	**TEKUĆI PROJEKT: OBNOVA ZGRADE U GLINI, TRG DR. FRANJE TUĐMANA 24**	**0,00**	**0**	**2.651.000**	**0**	**0**	**0,00**	**0,00**	**0,00**	**0,00**
1090	Funkcijska klasifikacija: Aktivnosti socijalne zaštite koje nisu drugdje svrstane	0,00	0	2.651.000	0	0	0,00	0,00	0,00	0,00
	IZVORI FINANCIRANJA	**0,00**	**0**	**2.651.000**	**0**	**0**	**0,00**	**0,00**	**0,00**	**0,00**
81	Namjenski primici od zaduživanja	0,00	0	2.651.000	0	0	0,00	0,00	0,00	0,00
3	**Rashodi poslovanja**	**0,00**	**0**	**2.651.000**	**0**	**0**	**0,00**	**0,00**	**0,00**	**0,00**
32	**Materijalni rashodi**	**0,00**	**0**	**2.651.000**	**0**	**0**	**0,00**	**0,00**	**0,00**	**0,00**
323	Rashodi za usluge	0,00	0	2.651.000			0,00	0,00		

u kunama

Oznaka	Naziv	Izvršenje 2020.	Plan 2021.	Proračun za 2022.	Projekcija za 2023.	Projekcija za 2024.	Indeks	Indeks	Indeks	Indeks
1	2	3	4	5	6	7	8=4/3*100	9=5/4*100	10=6/5*100	11=7/6*100
00103	**GLAVA: VRTIĆI**	**3.090.312,50**	**4.117.760**	**3.500.700**	**3.526.000**	**3.647.030**	**133,25**	**85,01**	**100,72**	**103,43**
	IZVORI FINANCIRANJA	**3.090.312,50**	**4.117.760**	**3.500.700**	**3.526.000**	**3.647.030**	**133,25**	**85,01**	**100,72**	**103,43**
11	Opći prihodi i primici	2.719.796,74	461.800	700.000	50.000	700.300	16,98	151,58	7,14	1.400,60
44	Ostali prihodi za posebne namjene - proračunski korisnici	340.735,76	450.000	454.000	460.000	480.000	132,07	100,89	101,32	104,35
52	Ostale pomoći	0,00	2.636.850	2.335.580	3.004.000	2.454.730	0,00	88,57	128,62	81,72
53	Ostale pomoći - proračunski korisnici	25.560,00	565.110	11.120	12.000	12.000	2.210,92	1,97	107,91	100,00
62	Donacije - proračunski korisnici	4.220,00	4.000	0	0	0	94,79	0,00	0,00	0,00
29156	**PRORAČUNSKI KORISNIK: DJEČJI VRTIĆ BUBAMARA GLINA**	**3.090.312,50**	**4.117.760**	**3.500.700**	**3.526.000**	**3.647.030**	**133,25**	**85,01**	**100,72**	**103,43**
1016	**PROGRAM: PREDŠKOLSKI ODGOJ**	**3.090.312,50**	**4.117.760**	**3.500.700**	**3.526.000**	**3.647.030**	**133,25**	**85,01**	**100,72**	**103,43**
A160401	**AKTIVNOST: PREDŠKOLSKI ODGOJ I OBRAZOVANJE U DJEČJEM VRTIĆU BUBAMARA GLINA**	**3.011.702,50**	**3.527.030**	**3.450.700**	**3.476.000**	**3.597.030**	**117,11**	**97,84**	**100,73**	**103,48**
0911	Funkcijska klasifikacija: Predškolsko obrazovanje	2.824.600,77	3.307.030	3.210.700	3.236.000	3.357.030	117,08	97,09	100,79	103,74
0960	Funkcijska klasifikacija: Dodatne usluge u obrazovanju	187.101,73	220.000	240.000	240.000	240.000	117,58	109,09	100,00	100,00
	IZVORI FINANCIRANJA	**3.011.702,50**	**3.527.030**	**3.450.700**	**3.476.000**	**3.597.030**	**117,11**	**97,84**	**100,73**	**103,48**
11	Opći prihodi i primici	2.641.186,74	411.800	650.000	0	650.300	15,59	157,84	0,00	0,00
44	Ostali prihodi za posebne namjene - proračunski korisnici	340.735,76	450.000	454.000	460.000	480.000	132,07	100,89	101,32	104,35
52	Ostale pomoći	0,00	2.636.850	2.335.580	3004000	2454730	0,00	88,57	128,62	81,72
53	Ostale pomoći - proračunski korisnici	25.560,00	24.380	11.120	12.000	12.000	95,38	45,61	107,91	100,00
62	Donacije - proračunski korisnici	4.220,00	4.000	0	0	0	94,79	0,00	0,00	0,00
3	**Rashodi poslovanja**	**3.011.702,50**	**3.527.030**	**3.450.700**	**3.476.000**	**3.597.030**	**117,11**	**97,84**	**100,73**	**103,48**
31	**Rashodi za zaposlene**	**2.287.436,39**	**2.636.850**	**2.540.000**	**2.600.000**	**2.700.000**	**115,28**	**96,33**	**102,36**	**103,85**
311	Plaće (Bruto)	1.794.029,32	2.090.000	2.000.000			116,50	95,69		
312	Ostali rashodi za zaposlene	197.364,06	202.000	210.000			102,35	103,96		
313	Doprinosi na plaće	296.043,01	344.850	330.000			116,49	95,69		
32	**Materijalni rashodi**	**724.266,11**	**890.180**	**910.700**	**876.000**	**897.030**	**122,91**	**102,31**	**96,19**	**102,40**
321	Naknade troškova zaposlenima	100.266,00	155.000	155.000			154,59	100,00		
322	Rashodi za materijal i energiju	380.039,51	505.000	485.000			132,88	96,04		
323	Rashodi za usluge	162.838,93	172.000	206.000			105,63	119,77		
329	Ostali nespomenuti rashodi poslovanja	81.121,67	58.180	64.700			71,72	111,21		
A160402	**AKTIVNOST: UNAPREĐENJE USLUGA ZA DJECU U SUSTAVU RANOG I PREDŠKOLSKOG ODGOJA I OBRAZOVANJA**	**0,00**	**540.730**	**0**	**0**	**0**	**0,00**	**0,00**	**0,00**	**0,00**

u kunama

Oznaka	Naziv	Izvršenje 2020.	Plan 2021.	Proračun za 2022.	Projekcija za 2023.	Projekcija za 2024.	Indeks	Indeks	Indeks	Indeks
1	2	3	4	5	6	7	8=4/3*100	9=5/4*100	10=6/5*100	11=7/6*100
0911	Funkcijska klasifikacija: Predškolsko obrazovanje	0,00	469.450	0	0	0	0,00	0,00	0,00	0,00
0960	Funkcijska klasifikacija: Dodatne usluge u obrazovanju	0,00	71.280	0	0	0	0,00	0,00	0,00	0,00
	IZVORI FINANCIRANJA	**0,00**	**540.730**	**0**	**0**	**0**	**0,00**	**0,00**	**0,00**	**0,00**
53	Ostale pomoći - proračunski korisnici	0,00	540.730	0	0	0	0,00	0,00	0,00	0,00
3	**Rashodi poslovanja**	**0,00**	**353.243**	**0**	**0**	**0**	**0,00**	**0,00**	**0,00**	**0,00**
31	**Rashodi za zaposlene**	**0,00**	**166.297**	**0**	**0**	**0**	**0,00**	**0,00**	**0,00**	**0,00**
311	Plaće (Bruto)	0,00	141.891	0			0,00	0,00		
313	Doprinosi na plaće	0,00	24.406	0			0,00	0,00		
32	**Materijalni rashodi**	**0,00**	**186.946**	**0**	**0**	**0**	**0,00**	**0,00**	**0,00**	**0,00**
321	Naknade troškova zaposlenima	0,00	16.725	0			0,00	0,00		
322	Rashodi za materijal i energiju	0,00	118.961	0			0,00	0,00		
323	Rashodi za usluge	0,00	51.260	0			0,00	0,00		
4	**Rashodi za nabavu nefinancijske imovine**	**0,00**	**187.487**	**0**	**0**	**0**	**0,00**	**0,00**	**0,00**	**0,00**
42	**Rashodi za nabavu proizvedene dugotrajne imovine**	**0,00**	**187.487**	**0**	**0**	**0**	**0,00**	**0,00**	**0,00**	**0,00**
422	Postrojenja i oprema	0,00	187.487	0			0,00	0,00		
K260401	**KAPITALNI PROJEKT: OPREMANJE DJEČJEG VRTIĆA BUBAMARA GLINA**	**78.610,00**	**50.000**	**50.000**	**50.000**	**50.000**	**63,61**	**100,00**	**100,00**	**100,00**
0911	Funkcijska klasifikacija: Predškolsko obrazovanje	78.610,00	50.000	50.000	50.000	50.000	63,61	100,00	100,00	100,00
	IZVORI FINANCIRANJA	**78.610,00**	**50.000**	**50.000**	**50.000**	**50.000**	**63,61**	**100,00**	**100,00**	**100,00**
11	Opći prihodi i primici	78.610,00	50.000	50.000	50.000	50.000	63,61	100,00	100,00	100,00
62	Donacije - proračunski korisnici	0,00	0	0	0	0	0,00	0,00	0,00	0,00
4	**Rashodi za nabavu nefinancijske imovine**	**78.610,00**	**50.000**	**50.000**	**50.000**	**50.000**	**63,61**	**100,00**	**100,00**	**100,00**
42	**Rashodi za nabavu proizvedene dugotrajne imovine**	**78.610,00**	**50.000**	**50.000**	**50.000**	**50.000**	**63,61**	**100,00**	**100,00**	**100,00**
422	Postrojenja i oprema	78.610,00	50.000	50.000			63,61	100,00		
00104	**GLAVA: KNJIŽNICE**	**689.706,20**	**806.820**	**847.050**	**812.000**	**815.000**	**116,98**	**104,99**	**95,86**	**100,37**
	IZVORI FINANCIRANJA	**689.706,20**	**806.820**	**847.050**	**812.000**	**815.000**	**116,98**	**104,99**	**95,86**	**100,37**
11	Opći prihodi i primici	620.927,74	70.300	114.200	1.000	750.000	11,32	162,45	0,88	75.000,00
44	Ostali prihodi za posebne namjene - proračunski korisnici	12.021,41	14.000	17.550	18.000	18.000	116,46	125,36	102,56	100,00

u kunama

Oznaka	Naziv	Izvršenje 2020.	Plan 2021.	Proračun za 2022.	Projekcija za 2023.	Projekcija za 2024.	Indeks	Indeks	Indeks	Indeks
1	2	3	4	5	6	7	8=4/3*100	9=5/4*100	10=6/5*100	11=7/6*100
52	Ostale pomoći	0,00	657.520	666.300	749.000	0	0,00	101,34	112,41	0,00
53	Ostale pomoći - proračunski korisnici	45.980,00	65.000	49.000	44.000	47.000	141,37	75,38	89,80	106,82
62	Donacije - proračunski korisnici	10.777,05	0	0	0	0	0,00	0,00	0,00	0,00
29164	**PRORAČUNSKI KORISNIK: KNJIŽNICA I ČITAONICA GLINA**	**689.706,20**	**806.820**	**847.050**	**812.000**	**815.000**	**116,98**	**104,99**	**95,86**	**100,37**
1014	**PROGRAM: PROMICANJE KULTURE**	**689.706,20**	**806.820**	**847.050**	**812.000**	**815.000**	**116,98**	**104,99**	**95,86**	**100,37**
A160201	**AKTIVNOST: KNJIŽNIČARSKA DJELATNOST U KNJIŽNICI I ČITAONICI GLINA**	**630.252,72**	**751.320**	**789.850**	**767.000**	**770.000**	**119,21**	**105,13**	**97,11**	**100,39**
0820	Funkcijska klasifikacija: Službe kulture	630.252,72	751.320	789.850	767.000	770.000	119,21	105,13	97,11	100,39
	IZVORI FINANCIRANJA	**630.252,72**	**751.320**	**789.850**	**767.000**	**770.000**	**119,21**	**105,13**	**97,11**	**100,39**
11	Opći prihodi i primici	609.251,31	57.800	100.000	0	750.000	9,49	173,01	0,00	0,00
44	Ostali prihodi za posebne namjene - proračunski korisnici	12.021,41	14.000	17.550	18.000	18.000	116,46	125,36	102,56	100,00
52	Ostale pomoći	0,00	657.520	666.300	749.000	0	0,00	101,34	112,41	0,00
53	Ostale pomoći - proračunski korisnici	8.980,00	22.000	6.000	0	2.000	244,99	27,27	0,00	0,00
3	**Rashodi poslovanja**	**630.252,72**	**751.320**	**789.850**	**767.000**	**770.000**	**119,21**	**105,13**	**97,11**	**100,39**
31	**Rashodi za zaposlene**	**569.156,93**	**657.520**	**686.750**	**667.000**	**670.000**	**115,53**	**104,45**	**97,12**	**100,45**
311	Plaće (Bruto)	458.008,23	528.000	550.000			115,28	104,17		
312	Ostali rashodi za zaposlene	35.577,32	42.400	46.000			119,18	108,49		
313	Doprinosi na plaće	75.571,38	87.120	90.750			115,28	104,17		
32	**Materijalni rashodi**	**61.095,79**	**93.800**	**103.100**	**100.000**	**100.000**	**153,53**	**109,91**	**96,99**	**100,00**
321	Naknade troškova zaposlenima	13.947,56	19.800	19.800			141,96	100,00		
322	Rashodi za materijal i energiju	12.933,36	17.000	11.500			131,44	67,65		
323	Rashodi za usluge	32.531,15	51.900	67.200			159,54	129,48		
329	Ostali nespomenuti rashodi poslovanja	1.683,72	5.100	4.600			302,90	90,20		
K260201	**KAPITALNI PROJEKT: OPREMANJE KNJIŽNICE I ČITAONICE GLINA**	**59.453,48**	**55.500**	**57.200**	**45.000**	**45.000**	**93,35**	**103,06**	**78,67**	**100,00**
0820	Funkcijska klasifikacija: Službe kulture	59.453,48	55.500	57.200	45.000	45.000	93,35	103,06	78,67	100,00
	IZVORI FINANCIRANJA	**59.453,48**	**55.500**	**57.200**	**45.000**	**45.000**	**93,35**	**103,06**	**78,67**	**100,00**
11	Opći prihodi i primici	11.676,43	12.500	14.200	1.000	0	107,05	113,60	7,04	0,00
53	Ostale pomoći - proračunski korisnici	37.000,00	43.000	43.000	44.000	45.000	116,22	100,00	102,33	102,27
62	Donacije - proračunski korisnici	10.777,05	0	0	0	0	0,00	0,00	0,00	0,00
4	**Rashodi za nabavu nefinancijske imovine**	**59.453,48**	**55.500**	**57.200**	**45.000**	**45.000**	**93,35**	**103,06**	**78,67**	**100,00**
42	**Rashodi za nabavu proizvedene dugotrajne imovine**	**59.453,48**	**55.500**	**57.200**	**45.000**	**45.000**	**93,35**	**103,06**	**78,67**	**100,00**

u kunama

Oznaka	Naziv	Izvršenje 2020.	Plan 2021.	Proračun za 2022.	Projekcija za 2023.	Projekcija za 2024.	Indeks	Indeks	Indeks	Indeks
1	2	3	4	5	6	7	8=4/3*100	9=5/4*100	10=6/5*100	11=7/6*100
422	Postrojenja i oprema	13.906,90	12.000	15.200			86,29	126,67		
424	Knjige, umjetnička djela i ostale izložbene vrijednosti	44.327,92	42.000	42.000			94,75	100,00		
426	Nematerijalna proizvedena imovina	1.218,66	1.500	0			123,09	0,00		
00105	**GLAVA: GRADSKE USTANOVE**	**317.404,50**	**497.300**	**309.300**	**330.000**	**350.000**	**156,68**	**62,20**	**106,69**	**106,06**
	IZVORI FINANCIRANJA	**317.404,50**	**497.300**	**309.300**	**330.000**	**350.000**	**156,68**	**62,20**	**106,69**	**106,06**
11	Opći prihodi i primici	292.504,50	147.300	50.000	0	350.000	50,36	33,94	0,00	0,00
32	Vlastiti prihodi - proračunski korisnici	21.300,00	40.000	0	0	0	0,00	0,00	0,00	0,00
44	Ostali prihodi za posebne namjene - proračunski korisnici	3.600,00	10.000	0	0	0	0,00	0,00	0,00	0,00
52	Ostale pomoći	0,00	300.000	259.300	330.000	0	0,00	86,43	127,27	0,00
50768	**PRORAČUNSKI KORISNIK: GLINSKA KULTURNO RAZVOJNA AGENCIJA**	**317.404,50**	**497.300**	**309.300**	**330.000**	**350.000**	**156,68**	**62,20**	**106,69**	**106,06**
1004	**PROGRAM: JAČANJE GOSPODARSTVA**	**317.404,50**	**497.300**	**309.300**	**330.000**	**350.000**	**156,68**	**62,20**	**106,69**	**106,06**
A150401	**AKTIVNOST: POTICANJE REGIONALNOG RAZVOJA I RAZVOJ KULTURNIH DJELATNOSTI**	**292.289,41**	**465.300**	**309.300**	**330.000**	**350.000**	**159,19**	**66,47**	**106,69**	**106,06**
0490	Funkcijska klasifikacija: Ekonomski poslovi koji nisu drugdje svrstani	292.289,41	465.300	309.300	330.000	350.000	159,19	66,47	106,69	106,06
	IZVORI FINANCIRANJA	**292.289,41**	**465.300**	**309.300**	**330.000**	**350.000**	**159,19**	**66,47**	**106,69**	**106,06**
11	Opći prihodi i primici	267.389,41	115.300	50.000	0	350.000	43,12	43,37	0,00	0,00
32	Vlastiti prihodi - proračunski korisnici	21.300,00	40.000	0	0	0	0,00	0,00	0,00	0,00
44	Ostali prihodi za posebne namjene - proračunski korisnici	3.600,00	10.000	0	0	0	0,00	0,00	0,00	0,00
52	Ostale pomoći	0,00	300.000	259.300	330000	0	0,00	86,43	127,27	0,00
3	**Rashodi poslovanja**	**292.289,41**	**465.300**	**309.300**	**330.000**	**350.000**	**159,19**	**66,47**	**106,69**	**106,06**
31	**Rashodi za zaposlene**	**187.898,45**	**272.200**	**293.800**	**305.000**	**322.000**	**144,87**	**107,94**	**103,81**	**105,57**
311	Plaće (Bruto)	153.303,39	211.200	240.000			137,77	113,64		
312	Ostali rashodi za zaposlene	9.300,00	26.500	14.200			284,95	53,58		
313	Doprinosi na plaće	25.295,06	34.500	39.600			136,39	114,78		
32	**Materijalni rashodi**	**104.390,96**	**193.100**	**15.500**	**25.000**	**28.000**	**184,98**	**8,03**	**161,29**	**112,00**
321	Naknade troškova zaposlenima	23.972,50	34.600	8.000			144,33	23,12		
322	Rashodi za materijal i energiju	4.960,43	8.000	0			161,28	0,00		
323	Rashodi za usluge	62.193,63	128.000	7.000			205,81	5,47		
329	Ostali nespomenuti rashodi poslovanja	13.264,40	22.500	500			169,63	2,22		

u kunama

Oznaka	Naziv	Izvršenje 2020.	Plan 2021.	Proračun za 2022.	Projekcija za 2023.	Projekcija za 2024.	Indeks	Indeks	Indeks	Indeks
1	2	3	4	5	6	7	8=4/3*100	9=5/4*100	10=6/5*100	11=7/6*100
K250401	**KAPITALNI PROJEKT: OPREMANJE GLINSKE KULTURNO RAZVOJNE AGENCIJE**	**25.115,09**	**32.000**	**0**	**0**	**0**	**127,41**	**0,00**	**0,00**	**0,00**
0490	Funkcijska klasifikacija: Ekonomski poslovi koji nisu drugdje svrstani	25.115,09	32.000	0	0	0	127,41	0,00	0,00	0,00
	IZVORI FINANCIRANJA	**25.115,09**	**32.000**	**0**	**0**	**0**	**127,41**	**0,00**	**0,00**	**0,00**
11	Opći prihodi i primici	25.115,09	32.000	0	0	0	127,41	0,00	0,00	0,00
4	**Rashodi za nabavu nefinancijske imovine**	**25.115,09**	**32.000**	**0**	**0**	**0**	**127,41**	**0,00**	**0,00**	**0,00**
42	**Rashodi za nabavu proizvedene dugotrajne imovine**	**25.115,09**	**32.000**	**0**	**0**	**0**	**127,41**	**0,00**	**0,00**	**0,00**
422	Postrojenja i oprema	25.115,09	32.000	0			127,41	0,00		

Članak 4.

U prilogu ovog Proračuna Grada Gline za 2022. i projekcija za 2023. i 2024. daje se Obrazloženje.

III. ZAVRŠNE ODREDBE

Članak 5.

Proračun Grada Gline za 2022. i projekcije za 2023. i 2024. objavit će se u »Službenom vjesniku«, a stupa na snagu 1. siječnja 2022.

SISAČKO-MOSLAVAČKA ŽUPANIJA
GRAD GLINA
GRADSKO VIJEĆE

KLASA: 400-08/21-01/06
URBROJ: 2176/20-05-21-5
Glina, 14. prosinca 2021.

Predsjednik Gradskog vijeća
Nikša Odić, mag. iur., v.r.

36.

Na temelju članka 14. Zakona o proračunu (»Narodne novine«, broj 87/08, 136/12 i 15/15) i članka 30. Statuta Grada Glina (»Službeni vjesnik«, broj 16/13, 22/14, 8/18, 10/18, 76/18 - pročišćeni tekst, 9/20 i 5/21), Gradsko vijeće Grada Gline, na sjednici održanoj 14. prosinca 2021. donijelo je

O D L U K U
o izvršavanju Proračuna Grada Gline za 2022. godinu

I. OPĆE ODREDBE

Članak 1.

Ovom se Odlukom uređuje struktura prihoda i primitaka, te rashoda i izdataka Proračuna Grada Gline za 2022. (u daljnjem tekstu: Proračun), njegovo izvršavanje i opseg zaduživanja Grada Gline (u daljnjem tekstu Grada), upravljanje dugom, te financijskom i nefinancijskom imovinom, prava i obveze korisnika proračunskih sredstava, ovlasti Gradonačelnika Grada Gline (u daljnjem tekstu: Gradonačelnika) u izvršavanju Proračuna, te druga pitanja u svezi s izvršavanjem Proračuna.

Članak 2.

Proračun se sastoji od Općeg i Posebnog dijela. Opći dio Proračuna sadrži: Račun prihoda i rashoda i Račun financiranja.

U Računu prihoda i rashoda iskazani su prihodi poslovanja i prihodi od prodaje nefinancijske imovine, te rashodi poslovanja i rashodi za nabavu nefinancijske imovine.

U Računu financiranja iskazani su primici od financijske imovine i primljeni zajmovi i krediti, te svi izdaci za financijsku imovinu i otplatu zajmova i kredita.

Posebni dio Proračuna sastoji se od plana rashoda i izdataka proračunskih korisnika iskazanih po vrstama, raspoređenih u programe koji se sastoje od aktivnosti i projekata.

Članak 3.

Sredstva za rashode i izdatke korisnika Proračuna osiguravaju se proračunskim korisnicima i to: Jedinstvenom upravnom odjelu Grada Gline, ustanovama kojima je Grad osnivač (u daljnjem tekstu: ustanove Grada), Vijeću srpske nacionalne manjine, te ostalim korisnicima koji su u njegovu Posebnom dijelu određeni za nositelje sredstava.

II. IZVRŠAVANJE PRORAČUNA

Članak 4.

Proračunska sredstva koristit će se samo za namjene utvrđene u Proračunu. Proračunski korisnici mogu preuzeti obveze na teret Proračuna samo do visine i za namjene utvrđene u Posebnom dijelu Proračuna.

Rashodi i izdaci Proračuna koji se financiraju iz namjenskih prihoda i primitaka izvršavat će se do iznosa naplaćenih prihoda i primitaka za te namjene.

Iznimno, od odredbe stavka 2. ovog članka, Gradonačelnik može odlučiti da se pojedini rashodi i izdaci pokrivaju i na teret ostalih proračunskih prihoda, a najviše do visine planiranih iznosa.

Uplaćene i prenesene, a neplanirane pomoći, donacije i prihodi za posebne namjene mogu se koristiti prema naknadno utvrđenim aktivnostima i/ili projektima u Proračunu, uz prethodnu suglasnost Gradonačelnika.

Namjenski prihodi i primici koji ne budu iskorišteni u ovoj proračunskoj godini prenose se u narednu proračunsku godinu.

Sredstva za pokroviteljstva, te za aktivnosti i projekte koja se izvršavaju kao subvencije, donacije i pomoći pojedinom korisniku, raspoređuje Gradonačelnik ako krajnji korisnik nije utvrđen u Posebnom dijelu Proračuna, Programu javnih potreba ili drugom aktu Gradskog vijeća.

Članak 5.

Jedinstveni upravni odjel - Odsjek za financije i nabavu obvezan je u roku od osam dana od dana donošenja Proračuna, izvijestiti sve odsjeke Jedinstvenog upravnog odjela i proračunske korisnike Grada Gline o odobrenim sredstvima u Proračunu.

Proračunski korisnici - ustanove Grada i Vijeće srpske nacionalne manjine, za koje su sredstva planirana u posebnim glavama, obvezni su dostaviti u Jedinstveni upravni odjel - Odsjek za financije i nabavu svoje financijske planove usklađene s odobrenim sredstvima u Proračunu i izrađene po mjesecima do 15. siječnja 2022.

Proračun se izvršava na temelju mjesečnih financijskih planova iz stavka 2. ovog članka sukladno raspoloživim sredstvima.

Članak 6.

Za planiranje i izvršavanje Proračuna u cjelini odgovoran je Gradonačelnik. Preuzimanje obveza na teret Proračuna po ugovorima koji zahtijevaju plaćanje u sljedećim godinama odobrava Gradonačelnik.

Jedinstveni upravni odjel - Odsjek za financije i nabavu izvršava Proračun i o tome izvještava Gradonačelnika i pročelnika.

Pročelnik tijela gradske uprave, voditelji odsjeka, te čelnici pravnih osoba koji su korisnici Proračuna, odgovorni su za planiranje i izvršavanje svog dijela Proračuna.

Za zakonitost i učinkovitost rada odsjeka voditelji odsjeka odgovaraju pročelniku.

Pročelnik Jedinstvenog upravnog odjela Grada, voditelji odsjeka Jedinstvenog upravnog odjela Grada i čelnici pravnih osoba koji su korisnici Proračuna odgovorni su za zakonitost, svrhovitost, učinkovitost i ekonomičnost raspolaganja proračunskim sredstvima.

III. LOKALNA RIZNICA

Članak 7.

Grad je ustrojio Lokalnu riznicu za svoje proračunske korisnike temeljem članka 60. Zakona o proračunu (»Narodne novine«, broj 87/08, 136/12 i 15/15) i Odluke o sustavu glavne knjige riznice Grada Gline, te načinu vođenja jedinstvenog računa riznice (»Službeni vjesnik«, broj 11/16).

Proračunski korisnici Grada koji su ušli u sustav Lokalne riznice jesu:

1. Dječji vrtić Bubamara Glina,
2. Knjižnica i čitaonica Glina,
3. Vijeće srpske nacionalne manjine Grada Gline,
4. Glinska kulturno razvojna agencija.

Članak 8.

Uvođenje Lokalne riznice znači postojanje jednog IBAN računa preko kojeg se obavljaju sve financijske transakcije, a to je IBAN račun Grada.

Svi prihodi i primici proračunskih korisnika uplaćuju se na IBAN račun Grada, a svi rashodi i izdaci proračunskih korisnika isplaćuju se sa IBAN računa Grada.

Čelnici pravnih osoba proračunskih korisnika iz članka 7. ove Odluke odgovorni su za točnost, vjerodostojnost i zakonsku osnovu izdanog naloga za isplatu sredstava putem Gradske riznice.

IV. PRORAČUNSKA ZALIHA

Članak 9.

U Proračunu su planirana sredstva Proračunske zalihe u ukupnom iznosu od 100.000,00 kn.

Sredstva proračunske zalihe koriste se za financiranje rashoda nastalih pri otklanjanju posljedica elementarnih nepogoda, epidemija, ekoloških nesreća ili izvanrednih događaja koji mogu ugroziti okoliš i ostalih nepredvidivih nesreća, za izvršavanje sudskih

odluka i nagodbi za isplatu naknade i rente, te za druge nepredviđene ili nedovoljno predviđene rashode u tijeku godine.

O korištenju sredstava proračunske zalihe odlučuje Gradonačelnik. Sredstva Proračunske zalihe ne mogu se koristiti za davanje pozajmica.

Gradonačelnik izvještava Gradsko vijeće o korištenju Proračunske zalihe sukladno odredbama Zakona o proračunu.

V. PRIHODI PRORAČUNA

Članak 10.

U Proračunu se planiraju svi prihodi koje u skladu s pozitivnim propisima ostvaruje Grad.

Prihodi što ih korisnici Grada ostvare obavljanjem djelatnosti, prihodi su Proračuna i uplaćuju se na račun Proračuna.

Jedinstveni upravni odjel - odsjeci Jedinstvenog upravnog odjela Grada i proračunski korisnici odgovorni su za potpunu i pravodobnu naplatu prihoda i primitaka iz svoje nadležnosti.

VI. NAMJENSKI PRIHODI

Članak 11.

Prihodi koje proračunski korisnici - ustanove Grada, ostvare iz pomoći, donacija, po posebnim propisima i iz drugih izvora, namjenski su prihodi proračunskih korisnika.

Prihodi iz stavka 1. ovog članka planiraju se u financijskim planovima proračunskih korisnika i uplaćuju se na račun Proračuna, a mogu se koristiti isključivo za namjene utvrđene financijskim planovima.

Proračunski korisnici iz stavka 1. ovog članka mogu preuzimati obveze po stavkama rashoda za čije su financiranje planirani namjenski prihodi iz stavka 1. ovog članka isključivo do iznosa naplaćenih namjenskih prihoda.

Proračunski nadležna tijela gradske uprave nadziru ostvarenje i trošenje prihoda iz stavka 1. ovog članka.

Članak 12.

Namjenski prihodi iz članka 11. stavka 1. ove Odluke koji ne budu iskorišteni u ovoj proračunskoj godini prenose se u narednu proračunsku godinu i koriste se za iste namjene za koje su bili utvrđeni financijskim planom proračunskih korisnika za ovu proračunsku godinu.

Za opseg prenesenih prihoda iz stavka 1. ovog članka povećat će se financijski planovi proračunskih korisnika za narednu godinu.

VII. VLASTITI PRIHODI

Članak 13.

Prihodi što ih Jedinstveni upravni odjel Grada ostvari obavljanjem vlastite djelatnosti prihodi su Proračuna.

Prihodi koje proračunski korisnici iz članka 7. stavka 2. ove Odluke ostvaruju od obavljanja poslova na tržištu i u tržišnim uvjetima (vlastiti prihodi) planiraju se u financijskim planovima proračunskih korisnika i u Proračunu i uplaćuju se na IBAN račun Proračuna.

Vlastiti prihodi iz stavka 1. ovog članka koji ne budu iskorišteni u ovoj proračunskoj godini ne prenose se u narednu proračunsku godinu.

Jedinstveni upravni odjel - nadležni odsjeci Jedinstvenog upravnog odjela Grada nadzire ostvarenje i trošenje prihoda iz stavka 2. ovog članka.

Uplaćeni, a manje planirani vlastiti prihodi proračunskih korisnika iz članka 7. stavka 2. ove Odluke, mogu se izvršavati iznad iznosa utvrđenih u financijskom planu korisnika, do visine uplaćenih sredstava, uz suglasnost čelnika proračunskog korisnika.

VIII. ISPLATA SREDSTAVA IZ PRORAČUNA

Članak 14.

Svaki rashod i izdatak iz Proračuna mora se temeljiti na vjerodostojnoj knjigovodstvenoj ispravi kojom se dokazuje obveza plaćanja.

Pročelnik jedinstvenog upravnog odjela Grada - voditelji odsjeka Jedinstvenog upravnog odjela Grada u svom dijelu i čelnik pravne osobe proračunskog korisnika, odnosno osoba na koju je to pravo preneseno, mora prije isplate provjeriti i potvrditi potpisom pravni temelj i visinu obveze koja proizlazi iz knjigovodstvene isprave.

Nalog za isplatu iz Proračuna s oznakom stavke Proračuna izdaje voditelj odsjeka za financije i nabavu, odnosno osoba na koju je to pravo preneseno, a odobrava Gradonačelnik.

Nalog za isplatu sredstava koja su u posebnom dijelu Proračuna planirana ustanovama Grada iz članka 7. ove Odluke, ovjerava nadležni voditelj odsjeka Jedinstvenog upravnog odjela Grada, odnosno osoba na koju je to pravo preneseno.

Članak 15.

Proračunskim korisnicima, kojima se u Proračunu osiguravaju sredstva za plaće zaposlenih, isplaćivat će se sredstva za ostala materijalna prava zaposlenih prema njihovim općim aktima do visine utvrđene tim aktima, kolektivnim ugovorima i osiguranim sredstvima uz prethodnu suglasnost Gradonačelnika.

Članak 16.

Naknade za rad predstavničkog tijela i njegovih radnih tijela i plaća za rad izvršnih tijela obračunavat će se i isplaćivati na temelju Odluke o naknadama članovima Gradskog vijeća i članovima radnih tijela Gradskog vijeća, Odluke o plaći Gradonačelnika i zamjenika Gradonačelnika Grada Gline, te drugim pravima Gradonačelnika i zamjenika Gradonačelnika Grada Gline koji svoju dužnost obavljaju profesionalno u skladu s Odlukom o načinu obnašanja dužnosti.

Odluku o naknadama troškova za rad članova Gradskog vijeća i njihovih radnih tijela donosi Gradsko vijeće.

Članak 17.

Odluku o koeficijentima za obračun plaće službenika i namještenika Grada utvrđuje Gradsko vijeće općim aktom, na prijedlog Gradonačelnika.

Gradonačelnik utvrđuje visinu osnovice za obračun plaća zaposlenih u Jedinstvenom upravnom odjelu Grada u okviru osiguranih sredstava u Proračunu, a sukladno Zakonskim propisima.

Osnovicu i koeficijent za obračun plaće Gradonačelnika i zamjenika, koji svoju dužnost obavljaju profesionalno, utvrđuje Gradsko vijeće općim aktom na prijedlog Gradonačelnika.

Članak 18.

Donacije političkim strankama rasporediti će se posebnom Odlukom Gradskog vijeća, a doznačivat će se tromjesečno.

Članak 19.

Pogrešno ili više uplaćeni prihodi u Proračun, vraćaju se uplatitelju na teret tih prihoda.

Jedinstveni upravni odjel Grada - Odsjek za financije i nabavu vrši isplatu na temelju dokumentiranog zahtjeva kojeg potpisuje Gradonačelnik i voditelj odsjeka u čijoj nadležnosti je naplata tih prihoda, odnosno osoba koju on ovlasti.

Članak 20.

Instrumente osiguranja plaćanja, kojima se na teret Proračuna stvaraju obveze, izdaje Jedinstveni upravni odjel Grada - Odsjek za financije i nabavu, a potpisuje Gradonačelnik.

Instrumenti osiguranja plaćanja primljeni od pravnih osoba kao sredstvo osiguranja naplate potraživanja ili izvođenja radova i usluga, dostavljaju se Jedinstvenom upravnom odjelu Grada - Odsjek-u za financije i nabavu.

Evidenciju izdanih i primljenih instrumenata osiguranja plaćanja vodi Jedinstveni upravni odjel Grada - Odsjek za financije i nabavu.

IX. POVRAT SREDSTAVA U PRORAČUN

Članak 21.

Ako se naknadno utvrdi da je isplata sredstava iz Proračuna bila nezakonita i/ili neopravdana, proračunski korisnik mora odmah zahtijevati povrat proračunskih sredstava u Proračun.

X. PLAĆANJE PREDUJMA

Članak 22.

Plaćanje predujma može se ugovoriti samo u iznimnim slučajevima i na temelju prethodne suglasnosti Gradonačelnika.

XI. UPRAVLJANJE FINANCIJSKOM IMOVINOM

Članak 23.

Gradonačelnik raspolaže slobodnim sredstvima na računu Proračuna u smislu deponiranja kod poslovnih banaka, pod uvjetom da to ne ometa redovito izvršavanje proračunskih rashoda i izdataka.

Rok povrata sredstava iz stavka 1. ovog članka može biti najduže do 31. prosinca 2022.

XII. ODGODA PLAĆANJA I OBROČNA OTPLATA DUGA TE OTPIS ILI DJELOMIČAN OTPIS POTRAŽIVANJA

Članak 24.

Gradonačelnik može u cijelosti ili djelomično otpisati dug prema Gradu ako bi troškovi postupka naplate potraživanja bili u nesrazmjeru s visinom potraživanja odnosno zbog drugog opravdanog razloga.

Odgoda plaćanja i obročna otplata (reprogram) duga Gradu te otpis i djelomičan otpis potraživanja Grada, određuje se i provodi na način i pod uvjetima sukladno važećim propisima.

Gradonačelnik odlučuje o otpisu nenaplativih i spornih potraživanja temeljem izvještaja Povjerenstva za popis potraživanja, a sukladno Pravilniku o proračunskom računovodstvu i računskom planu (»Narodne novine«, broj 124/14, 115/15, 87/16, 3/18, 126/19 i 108/20).

XIII. UPRAVLJANJE NEFINANCIJSKOM DUGOTRAJNOM IMOVINOM GRADA

Članak 25.

Nefinancijskom dugotrajnom imovinom Grada upravlja Jedinstveni upravni odjel te pravne osobe (ustanove i trgovačka društva) kojih je Grad osnivač.

Upravljanje imovinom iz stavka 1. ovog članka podrazumijeva njezino korištenje, održavanje i davanje u zakup.

Jedinstveni upravni odjel Grada - odsjeci Jedinstvenog upravnog odjela Grada i čelnik pravne osobe mora imovinom iz stavka 1. ovog članka upravljati brigom dobrog gospodara i voditi popis o toj imovini u skladu sa zakonom. Sredstva za održavanje i osiguranje dugotrajne nefinancijske imovine osiguravaju se u rashodima poslovanja Jedinstvenog upravnog odjela Grada, te ustanova i trgovačkih društava.

Članak 26.

Knjigovodstvena evidencija nefinancijske dugotrajne imovine Grada obavlja se u Jedinstvenom upravnom odjelu - u Odsjek za financije i nabavu.

Jedinstveni upravni odjel Grada - odsjeci Jedinstvenog upravnog odjela Grada, te čelnici pravnih osoba koji upravljaju imovinom Grada dužni su u Odsjek za financije i nabavu dostaviti podatke o svakoj poslovnoj promjeni na imovini kojom upravljaju.

Osim navedenog, Odsjek za gospodarske i komunalne djelatnosti i prostorno planiranje ima evidenciju nekretnina kojom upravljaju u sklopu programa »Registar nekretnina«.

Članak 27.

Ovlašćuje se Gradonačelnik za donošenje odluka o početku postupka o stjecanju i otuđenju pokretnina i nekretnina.

Nakon provedenog postupka, konačnu odluku o raspolaganju pokretninama i nekretninama iz stavka 1. ovog članka, donosi ovlašteno tijelo Grada ovisno o vrijednosti, a sukladno Statutu Grada i posebnim propisima.

Članak 28.

Odluku o kupnji i otuđenju opreme za potrebe gradske uprave donosi Gradonačelnik sukladno Statutu Grada i posebnim propisima.

XIV. ZADUŽIVANJE I DAVANJE JAMSTAVA

Članak 29.

Grad se može kratkoročno zadužiti najduže do 12 mjeseci isključivo za premošćivanje jaza nastalog zbog različite dinamike priljeva sredstava i dospijeća obveza, u skladu sa zakonom kojim se uređuje Proračun.

Odluku o kratkoročnom zaduživanju iz stavka 1. ovog članka donosi Gradonačelnik.

Članak 30.

Grad se planira zadužiti na temelju Odluke Vlade Republike Hrvatske o dodjeli beskamatnog zajma jedinicama lokalne i područne (regionalne) samouprave koje su pogođene posljedicama razornih potresa na području Grada Zagreba, Zagrebačke županije, Krapinsko-zagorske županije, Sisačko-moslavačke županije i Karlovačke županije za sanaciju šteta od potresa (»Narodne novine«, broj 101/21) i Odluke o raspodjeli sredstava beskamatnog zajma jedinicama lokalne i područne (regionalne) samouprave koje su pogođene posljedicama razornih potresa na području Grada Zagreba, Zagrebačke županije, Krapinsko-zagorske županije, Sisačko-moslavačke županije za sanaciju šteta od potresa od 27. listopada 2021., podnošenjem zahtjeva za beskamatnim zajmom iz državnog proračuna u iznosu od 20.000.000,00 kn tijekom 2021., dok se sredstva planiraju trošiti u 2022. sukladno tekućim projektima u Posebnom dijelu Proračuna za 2022.

Pravna osoba u većinskom vlasništvu Grada i ustanove čiji je osnivač Grad, može se dugoročno zadužiti samo za investiciju i uz suglasnost osnivača Grada u skladu sa Zakonom i Statutom Grada.

Grad može dati jamstvo za ispunjenje obveza pravnoj osobi i ustanovi iz stavka 3. ovog članka sukladno pozitivnim propisima i Statutu Grada. Dana jamstva uključuju se u opseg zaduženja Grada u skladu sa Zakonom o proračunu.

Zahtjev Gradu za izdavanje suglasnosti za zaduženje i/ili davanje jamstva podnosi odgovorna osoba pravne osobe ili ustanove putem nadležnog Odsjeka Jedinstvenog upravnog odjela Grada. Zahtjevu se prilaže obrazloženje kapitalnog projekta, usvojen financijski plan, dokaz o završnom postupku odabira najpovoljnije ponude za nabavu financijskih sredstava, nacrt ugovora ili pismo namjere banke s uvjetima kreditiranja te plan otplate sa svim navedenim troškovima (naknada i kamata), izjava odgovorne osobe podnositelja zahtjeva da pod materijalnom i krivičnom odgovornošću jamči za ispravnost dokumentacije.

Grad će procijeniti rizičnost danog jamstva i osigurati adekvatnu jamstvenu pričuvu u slučaju potreba.

XV. PRIMJENA PRORAČUNSKOG RAČUNOVODSTVA, FINANCIJSKO - RAČUNOVODSTVENA KONTROLA I IZVJEŠTAVANJE

Članak 31.

Proračun i proračunski korisnici - ustanove Grada primjenjuju sustav proračunskog računovodstva.

Odsjek za financije i nabavu obavezan je prikupiti, uskladiti i konsolidirati polugodišnja i godišnja izvješća svojih proračunskih korisnika - ustanova Grada.

Članak 32.

Kontrola poslovnih postupaka u pripremi i izvršavanju Proračuna, upravljanje gradskim dugom i gotovinom, praćenje primjene financijskih propisa, praćenje nastanka obveze, praćenje primjene sustava proračunskog računovodstva te poslovi financijskog izvještavanja, obavljaju se u Odsjeku za financije i nabavu.

Svi korisnici proračunskih sredstava obvezni su Odsjeku za financije i nabavu dostaviti sve potrebne podatke, isprave i izvješća koja se od njih traže.

Članak 33.

Upravni odsjek za financije i nabavu izrađuje i dostavlja Gradonačelniku polugodišnji i godišnji izvještaj o izvršenju Proračuna u rokovima propisanim Zakonom o proračunu.

Gradonačelnik podnosi polugodišnji i godišnji izvještaj o izvršenju Proračuna Gradskom vijeću u rokovima propisanim Zakonom o proračunu.

Proračunski korisnici - ustanove Grada i Vijeće nacionalne manjine, dužni su dostaviti godišnji izvještaj o poslovanju (ostvarenje financijskog plana i izvještaj o radu) Odsjeku za financije i nabavu, najkasnije u roku od petnaest dana od isteka roka za predaju godišnjeg financijskog izvještaja utvrđenog Pravilnikom o financijskom izvještavanju u proračunskom računovodstvu (»Narodne novine«, broj 3/15, 93/15, 135/15, 2/17, 28/17, 112/18, 126/19, 145/20 i 32/21).

Trgovačko društvo kojeg je Grad osnivač ili većinski vlasnik dužno je dostaviti godišnji izvještaj o poslovanju (ostvarenje financijskog plana i izvještaj o radu) nadležnom odsjeku Jedinstvenog upravnog odjela Grada, najkasnije u roku od petnaest dana od isteka roka za predaju godišnjeg financijskog izvještaja utvrđenog Zakonom o računovodstvu (»Narodne novine«, broj 78/15, 134/15, 120/16, 116/18, 42/20 i 47/20).

Izvještaj o poslovanju (ostvarenje financijskog plana i izvještaj o radu) mora sadržavati prijedlog korištenja neutrošenih sredstava, odnosno prijedlog pokrića gubitka poslovanja.

Nadležni odsjek Jedinstvenog upravnog odjela Grada dužan je izvještaj o poslovanju proračunskih korisnika odnosno trgovačkog društva dostaviti Gradonačelniku u daljnjem roku od osam dana od isteka roka iz stavka 3. i 4. ovog članka.

Članak 34.

Proračunski korisnici Grada dužni su, u zakonskom roku, dostaviti polugodišnje i godišnje financijske izvještaje Odsjeku za financije i nabavu.

Odsjek za financije i nabavu izrađuje konsolidirani polugodišnji i godišnji financijski izvještaj za Proračun i proračunske korisnike i dostavlja ga Ministarstvu financija u roku utvrđenom Pravilnikom iz članka 33. stavka 3. ove Odluke.

XVI. URAVNOTEŽENJE PRORAČUNA I PRERASPODJELA SREDSTAVA PRORAČUNA

Članak 35.

Ako tijekom godine dođe do povećanja rashoda i/ili izdataka odnosno smanjenja prihoda i/ili primitaka Gradonačelnik može poduzeti mjere za uravnoteženje Proračuna propisane Zakonom o proračunu.

Ako se primjenom privremenih mjera ne uravnoteži Proračun, njegovo uravnoteženje, odnosno preraspodjelu sredstava između proračunskih korisnika, utvrdit će Gradsko vijeće Izmjenama i dopunama Proračuna.

Članak 36.

Gradonačelnik može donijeti Odluku o preraspodjeli sredstava unutar razdjela na prijedlog pročelnika Jedinstvenog upravnog odjela, voditelja odsjeka, uz prethodno pribavljeno mišljenje Odsjeka za financije i nabavu, s tim da umanjenje pojedine stavke rashoda ne može biti veće od 5,0% sredstava utvrđenih na stavci rashoda koja se umanjuje.

Iznimno, preraspodjela sredstava na proračunskim stavkama može se izvršiti najviše do 15,0% ako se time osigurava povećanje sredstava nacionalnog učešća planiranih u Proračunu za financiranje projekata koji se sufinanciraju iz sredstava Europske unije.

O izvršenim preraspodjelama u smislu stavka 1. ovog članka Gradonačelnik izvještava Gradsko vijeće prilikom podnošenja polugodišnjeg i godišnjeg izvještaja o izvršenju Proračuna.

XVII. ZAVRŠNA ODREDBA

Članak 37.

Ova Odluka objavit će se u »Službenom vjesniku«, a stupa na snagu 1. siječnja 2022.

SISAČKO-MOSLAVAČKA ŽUPANIJA
GRAD GLINA
GRADSKO VIJEĆE

KLASA: 400-08/21-01/06
URBROJ: 2176/20-05-21-6
Glina, 14. prosinca 2021.

Predsjednik Gradskog vijeća
Nikša Odić, mag. iur., v.r.

37.

Na temelju članka 117. stavka 5. Zakona o socijalnoj skrbi (»Narodne novine«, broj 157/13, 152/14, 99/15, 52/16, 16/17, 130/17, 98/19, 64/20 i 138/20) i članka 30. Statuta Grada Gline (»Službeni vjesnik«, broj 16/13, 22/14, 08/18, 10/18, 76/18 - pročišćeni tekst, 9/20 i 5/21), Gradsko vijeće Grada Gline, na 3. sjednici održanoj 14. prosinca 2021. godine, donijelo je

O D L U K U
o socijalnoj skrbi Grada Gline

OPĆE ODREDBE

Članak 1.

Ovom Odlukom utvrđuju se uvjeti, opseg i postupak za ostvarivanje određenih oblika pomoći koje su od bitnog utjecaja na zadovoljavanje osnovnih životnih potreba socijalno ugroženih građana na području Grada Gline (u daljnjem tekstu: Grad).

Poslove vezane uz ostvarivanje prava iz socijalne skrbi propisanih ovom Odlukom obavlja Jedinstveni upravni odjel Grada Gline, Odsjek za opće poslove, poslove Gradskog vijeća i društvene djelatnosti (u daljnjem tekstu: Odsjek).

Pravo na određene oblike pomoći, temeljem ove Odluke, mogu ostvariti:

- državljani Republike Hrvatske s prebivalištem na području Grada Gline
- azilanti i osobe pod supsidijarnom zaštitom te članovi njihovih obitelji, koji zakonito borave u Republici Hrvatskoj
- osobe bez hrvatskog državljanstva koje imaju stalno boravište na području Grada Gline.

Samac ili obitelj za koje se utvrdi da imaju prebivalište na području Grada Gline, a stalno borave na području druge jedinice lokalne samouprave, ne mogu biti korisnici prava iz ove Odluke.

Prava iz socijalne skrbi utvrđene ovom Odlukom ne mogu se ostvariti na teret Grada ukoliko je Zakonom ili nekim drugim propisom određeno da se ta prava ostvaruju prvenstveno na teret Republike Hrvatske te drugih fizičkih ili pravnih osoba.

PRAVA IZ SOCIJALNE SKRBI

Članak 2.

Pojam korisnika socijalne skrbi (u daljnjem tekstu korisnik) određen je Zakonom o socijalnoj skrbi.

Oblici pomoći kojima se doprinosi zadovoljavanju osnovnih socijalno zaštitnih potreba građana na području Grada Gline i za koje su osigurana sredstva u Proračunu Grada Gline, Programom javnih potreba u društvenim djelatnostima su:

1. Naknada za troškove stanovanja
2. Naknada za troškove ogrijeva
3. Sufinanciranje troškova boravka djece u jaslicama i vrtićima
4. Jednokratne novčane pomoći

5. Podmirenje pogrebnih troškova
6. Naknada za troškove korištenja grobnog mjesta hrvatskih branitelja
7. Rad za opće dobro.

Pravo na ostale oblike pomoći iz Programa javnih potreba u društvenim djelatnostima, ostvaruju se po posebnim zakonskim propisima i odlukama Gradskog vijeća.

NAKNADA ZA TROŠKOVE STANOVANJA

Članak 3.

Pravo na naknadu za troškove stanovanja može ostvariti samac ili obitelj pod uvjetima propisanim Zakonom o socijalnoj skrbi (u nastavku teksta: Zakon), ako plaćanje troškova stanovanja ne ostvaruju po drugoj osnovi.

Pravo iz stavka 1. priznaje se korisniku zajamčene minimalne naknade. Pravo na ostvarivanje zajamčene minimalne naknade utvrđuje Centar za socijalnu skrb Glina prema odredbama Zakona o socijalnoj skrbi.

Troškovi stanovanja odnose se na najamninu, komunalne naknadu, električnu energiju, plin, grijanje, vodu, odvodnju i odvoz kućnog otpada i druge troškove stanovanja u skladu s posebnim propisima.

Članak 4.

Pravo na naknadu za troškove stanovanja priznaje se do polovice iznosa zajamčene minimalne naknade priznate samcu, odnosno kućanstvu.

Članak 5.

Naknada za troškove stanovanja utvrđena prema iznosima iz članka 4. može iznositi najviše do iznosa polovice iznosa zajamčene minimalne naknade.

Naknada za troškove stanovanja priznaje se u utvrđenim stvarnim troškovima stanovanja ukoliko su oni manji od iznosa polovice zajamčene minimalne naknade. Ukoliko su stvarni troškovi stanovanja veći od iznosa polovice zajamčene minimalne naknade, isplaćuje se naknada u iznosu polovice zajamčene minimalne naknade.

Članak 6.

Pravo na naknadu za troškove stanovanja u dijelu najamnine, mogu ostvariti korisnici koji imaju status najmoprimca.

Status najmoprimca dokazuje se ugovorom o najmu stambenog prostora ovjerenom kod javnog bilježnika.

Članak 7.

Uz zamolbu za ostvarivanje prava na naknadu za troškove stanovanja, potrebno je priložiti rješenje Centra za socijalnu skrb o priznatom pravu na zajamčenu minimalnu naknadu i odgovarajući dokaz o postojanju obveze plaćanja troškova stanovanja (ugovor o najmu ili računi).

Naknada za troškove stanovanja isplaćuje se svaki mjesec izravno pružatelju usluge, što će rješenjem odrediti Jedinstveni upravni odjel, Odsjek za opće poslove, poslove Gradskog vijeća i društvene djelatnosti.

Članak 8.

Pravo na naknadu za troškove stanovanja priznaje se od dana podnošenja zahtjeva i isplaćuje za tekući mjesec.

Samac ili odrasla osoba koja predstavlja obitelj, a ostvaruje pravo na naknadu za troškove stanovanja, dužna je u roku od petnaest dana prijaviti Jedinstvenom upravnom odjelu, Odsjeku za opće poslove, poslove Gradskog vijeća i društvene djelatnosti svaku promjenu koja utječe na daljnje korištenje ili visinu pomoći.

U slučaju promijenjenih okolnosti koje su od utjecaja na korištenje priznatog prava, povećanje ili smanjenje iznosa pomoći priznaje se s prvim danom slijedećeg mjeseca, a gubitka prava s posljednjim danom u mjesecu u kojemu je promjena nastala.

NAKNADA ZA TROŠKOVE OGRJEVA

Članak 9.

Pravo na podmirenje troškova ogrjeva ostvaruju samci ili kućanstva koji su korisnici prava na zajamčenu minimalnu naknadu prema popisu Centra za socijalnu skrb, u visini u kojoj to svojom odlukom utvrdi Sisačko-moslavačka županija.

Pravo na podmirenje troškova ogrjeva mogu ostvariti samo korisnici koji se griju na drva.

Članak 10.

Samac ili obitelj koji nisu korisnici zajamčene minimalne naknade mogu ostvariti pravo na pomoć za ogrjev, ako primanja njihovog obiteljskog kućanstva ne prelaze iznos sredstava potrebnih za uzdržavanje samca ili obitelji utvrđenih Zakonom o socijalnoj skrbi.

Pomoć iz stavka 1. ovog članka može se odobriti u maksimalnoj iznosu sredstva određenih odlukom Sisačko-moslavačke županije za tekuću godinu, na način i u postupku propisanom za isplatu jednokratnih pomoći.

Članak 11.

Radi osiguravanja sredstava za troškove ogrjeva Grad Glina podnosi zahtjev s podacima o korisnicima zajamčene minimalne naknade Sisačko-moslavačkoj županiji do kraja rujna tekuće godine.

SUFINANCIRANJE TROŠKOVA BORAVKA DJECE U JASLICAMA I VRTIĆIMA

Članak 12.

Grad će sufinancirati udio troškova smještaja djece s područja Grada Gline u dječjem vrtiću čiji osnivač nije Grad Glina u mjesečnom iznosu od 1.000,00 kuna po djetetu.

Sredstva namijenjena za sufinanciranje troškova boravka djece u jaslicama i vrtićima doznačiti će se pružateljima usluga u skladu s podnesenim zahtjevima.

JEDNOKRATNE NOVČANE POMOĆI

Članak 13.

Jednokratna novčana pomoć oblik je pomoći koja se može odobriti samcu ili obitelji koji na području Grada Gline imaju prebivalište, te koji zbog trenutačnih okolnosti nisu u mogućnosti djelomično ili u cijelosti zadovoljiti osnovne životne potrebe kao što su školovanje djeteta, teška bolest, nabavka ortopedskih pomagala, elementarne nepogode, podmirenje većih iznosa zaostalih režijskih troškova te obiteljima starih, nemoćnih i teško bolesnih osoba o kojima nema tko skrbiti te ostale potrebe.

Članak 14.

Jednokratna pomoć može odobriti jednom godišnje, a sredstva će se uplatiti na račun podnositelja zahtjeva ili na račun pružatelja usluga na temelju ispostavljenog računa.

Visina odnosno oblik pomoći određuje se ovisno o socijalnim i materijalnim uvjetima u kojima samac ili obitelj žive, a na prijedlog Povjerenstava za socijalna pitanja i mjesnu samoupravu, Rješenjem Jedinstvenog upravnog odjel, Odsjeka za opće poslove, poslove Gradskog vijeća i društvene djelatnosti.

Članak 15.

Jednokratna novčana pomoć se u pravilu isplaćuje jednokratno i može se isplatiti do iznosa od 2.000,00 kuna godišnje.

U izuzetnim slučajevima jednokratna pomoć može iznositi dvostruko u odnosu na utvrđeni iznos iz stavka 1. ovog članka.

Članak 16.

O izvršenim isplatama jednokratnih pomoći Jedinstveni upravni odjel, Odsjek za opće poslove, poslove Gradskog vijeća i društvene djelatnosti dužan je ustrojiti očevidnik u koji se unose osnovni podaci o korisniku pomoći: ime i prezime, OIB, adresa, iznos odobrene pomoći.

Članak 17.

Uz zamolbu za jednokratnu pomoć potrebno je priložiti odgovarajuću dokumentaciju kojom se može dokazati nastup izvanrednih okolnosti zbog kojih se pomoć traži, kao i socijalni status samca ili obitelji.

POGREBNI TROŠKOVI

Članak 18.

Iz sredstava Proračuna Grada Glina izvršit će se plaćanje troškova sahrane za pokojnika koji je u trenutku smrti imao prebivalište na području Grada Gline, za kojeg se utvrdi da nije bio korisnik zajamčene minimalne naknade i socijalne usluge smještaja, te nema članova uže obitelji koji su ga dužni i koji ga mogu sahraniti.

Ako je pokojnik iza sebe ostavio pokretnu ili nepokretnu imovinu i ima nasljednike, u postupku nasljeđivanja, Grad će tražiti povrat troškova ili zabilježbu na imovini.

Troškovi sahrane odnose se na nužnu pogrebnu opremu i troškove ukopa i prijevoza.

Plaćanje pogrebnih troškova izvršiti će se pružatelju usluge na temelju ispostavljenog računa.

NAKNADA ZA TROŠKOVE KORIŠTENJA GROBNOG MJESTA HRVATSKIH BRANITELJA

Članak 19.

Pravo na naknadu za troškove korištenja grobnog mjesta hrvatskih branitelja ostvaruju obitelji umrlih hrvatskih vojnih invalida iz Domovinskog rata i umrli hrvatski branitelji iz Domovinskog rata, ako oni ili članovi njihove uže ili šire obitelji nemaju na korištenju grobno mjesto i ako ga nisu ustupili na korištenje trećoj osobi.

Članak 20.

Pravo na naknadu za troškove korištenja grobnog mjesta hrvatskih branitelja ostvaruje se temeljem zahtjeva pravne osobe koja upravlja grobljem na kojima je osoba za koju se traži ostvarenje prava pokopana.

Članak 21.

Članovi obitelji umrlih hrvatskih vojnih invalida Domovinskog rata i umrlih hrvatskih branitelja Domovinskog rata, status i prava dokazuju pravnoj osobi koja upravlja grobljem, prema odredbama Zakona o hrvatskim braniteljima iz Domovinskog rata i članovima njihovih obitelji.

Članak 22.

Temeljem valjanog zahtjeva pravne osobe koja upravlja grobljem Grad Glina podmiruje razliku troškova korištenja grobnog mjesta koje nije podmirilo Ministarstvo hrvatskih branitelja, prema važećem cjeniku pravne osobe koja upravlja grobljem.

Članak 23.

Sredstva za naknadu za troškove korištenja grobnog mjesta hrvatskih branitelja osiguravaju se u proračunu Grada Gline.

RAD ZA OPĆE DOBRO

Članak 24.

Nezaposlenog radno sposobnog ili djelomično radno sposobnog korisnika zajamčene minimalne naknade i/li pomoći za podmirivanje troškova stanovanja i(ili) nezaposlenog radno sposobnog ili djelomično radno sposobnog člana njegovog kućanstva, Grad Glina prema njihovim mogućnostima i sposobnostima, može uključiti u rad za opće dobro za svoje ili za potrebe udruga građana.

Rad za opće dobro bez naknade može trajati najmanje 30, a najviše 90 sati mjesečno.

Ako se korisnik prava iz prethodnog stavka ovog članka iz neopravdanih razloga ne odazove pozivu Grada Gline na obavljanje rada za opće dobro Grad Glina će o tome obavijestiti Centar za socijalnu skrb Glina u roku od osam dana.

Članak 25.

Centar za socijalnu skrb Glina je dužan jednom mjesečno dostavljati Gradu podatke o radno sposobnim ili djelomično radno sposobnim samcima korisnicima zajamčene minimalne naknade te radno sposobnim ili djelomično radno sposobnim članovima kućanstva koje je korisnik zajamčene minimalne naknade.

Grad Glina će Centru za socijalnu skrb Glina dostavljati podatke o korisnicima zajamčene minimalne naknade koji su se odazvali i sudjelovali u radu za opće dobro iz stavka 1. ovoga članka.

Članak 26.

Provedba rada za opće dobro regulirat će se posebnom Odlukom o provođenju rada za opće dobro bez naknade za Grad Glinu.

NADLEŽNOST I POSTUPAK

Članak 27.

Postupak za ostvarivanje prava iz socijalne skrbi utvrđenih ovom Odlukom pokreće se na zahtjev stranke, njezinog bračnog druga, izvanbračnog druga, životnog partnera, punoljetnog djeteta, roditelja, skrbnika ili udomitelja te putem nadležnog tijela za socijalnu skrb.

Članak 28.

Zahtjev se u pisanom obliku podnosi Jedinstvenom upravnom odjelu, Odsjeku za opće poslove, poslove Gradskog vijeća i društvene djelatnosti ukoliko ovom Odlukom nije drugačije utvrđeno.

Podnositelj zahtjeva je dužan dati istinite osobne podatke, podatke o svom prihodu i imovini, kao i drugim okolnostima o kojima ovisi priznavanje nekog prava.

Za točnost podataka navedenih u zahtjevu podnositelj zahtjeva odgovara materijalno i kazneno.

Uz zahtjev za pokretanje postupka za ostvarivanje prava iz socijalne skrbi, kao i tijekom korištenja prava, podnositelj je dužan dostaviti, odnosno predočiti odgovarajuće isprave odnosno dokaze potrebne za ostvarivanje prava.

Nadležan upravni odjel može odlučiti da se posebno ispitaju relevantne činjenice i okolnosti od kojih ovisi ostvarivanje pojedinačnog prava, posjetom kućanstvu podnositelja zahtjeva - korisnika ili na drugi odgovarajući način.

Članak 29.

O zahtjevima za priznavanje prava na određene oblike pomoći iz ove Odluke Jedinstveni upravni odjel donosi rješenje.

U postupku donošenja rješenja primjenjuju se odredbe Zakona o opće upravnom postupku, a visina jednokratne pomoći određuje se prema mišljenju Povjerenstva za socijalna pitanja i mjesnu samoupravu.

U postupku rješavanja zamolbi, na pitanja koja nisu regulirana ovom Odlukom, primjenjuje se Zakon o općem upravnom postupku.

Članak 30.

Korisnik kojem je priznato pravo propisano ovom Odlukom, dužan je prijaviti svaku promjenu činjenica i okolnosti koje utječu na daljnje korištenje ili opseg prava, u roku od 15 dana od dana nastanka promjene.

Članak 31.

Grad Glina je dužan voditi evidenciju i dokumentaciju o ostvarivanju prava iz socijalne skrbi propisanih ovom Odlukom.

Članak 32.

Korisnik koji je ostvario neko pravo iz socijalne skrbi propisano ovom Odlukom, dužan je vratiti neosnovano primljenu naknadu, odnosno pomoć ako:

- je na temelju neistinitih ili netočnih podataka za koje je on, njegov skrbnik ili njegov udomitelj znao ili je morao znati da su neistiniti, odnosno netočni ili na drugi protupravan način ostvario pravo koje mu ne pripada
- je ostvario pravo zbog toga što on, njegov skrbnik ili njegov udomitelj nije prijavio promjenu koja utječe na gubitak ili opseg prava za koju je on, odnosno njegov skrbnik ili njegov udomitelj znao ili je morao znati
- mu je isplaćena naknada, odnosno pomoć na koju nije imao pravo prema rješenju ili mu je naknada, odnosno pomoć isplaćena u većem iznosu od iznosa određenog u rješenju.

Članak 33.

Stupanjem na snagu ove Odluke prestaje važiti Odluka o socijalnoj skrbi Grada Gline objavljena u (»Službenom vjesniku«, broj 73/20).

Članak 34.

Ova Odluka stupa na snagu 1. siječnja 2022., a objaviti će se u »Službenom vjesniku«.

SISAČKO-MOSLAVAČKA ŽUPANIJA
GRAD GLINA
GRADSKO VIJEĆE

KLASA: 550-01/21-01/51
URBROJ: 2176/20-05-21-4
Glina, 14. prosinca 2021.

Predsjednik Gradskog vijeća
Nikša Odić, mag. iur., v.r.

38.

Na temelju članka 35. podstavka 2. Zakona o lokalnoj i područnoj (regionalnoj) samoupravi (»Narodne novine«, broj 33/01, 60/01, 129/05, 109/07, 125/08, 36,09, 150/11, 144/12, 19/13, 137/15, 123/17, 98/19 i 144/20) i članka 30. Statuta Grada Gline (»Službeni vjesnik«, broj: 16/13, 22/14, 08/18, 10/18, 76/18-pročišćeni tekst, 9/20 i 5/21), Gradsko vijeće Grada

Gline, na 3. sjednici održanoj 14. prosinca 2021. godine, donijelo je

O D L U K U
o naknadi za novorođenče

OPĆE ODREDBE

Članak 1.

Ovom se Odlukom uređuju uvjeti, način ostvarivanja, korištenje prava na naknadu za novorođeno dijete, te visina naknade koju, u okviru Programa javnih potreba u društvenim djelatnostima za Grad Glinu, osigurava Grad Glina.

Naknadom za novorođeno dijete u smislu ove Odluke podrazumijeva se jednokratna naknada.

Jednokratna naknada je pravo roditelja, odnosno roditelja staratelja djeteta na jednokratni novčani iznos za novorođeno dijete.

PRAVO NA OSTVARIVANJE I VISINA NAKNADE

Članak 2.

Pravo na jednokratnu naknadu za novorođeno dijete mogu ostvariti roditelji, odnosno roditelj staratelj djeteta, roditelji koji nisu sklopili brak kao i samohrani roditelji, roditelji kojima je dijete preminulo nedugo nakon poroda, a prije podnošenje zahtjeva za naknadu, posvojitelji djeteta uz uvjete:

- da su oba roditelja državljani Republike Hrvatske s prebivalištem i/ili boravištem u Gradu Glina, a jedan od roditelja treba imati neprekidno prebivalište u Gradu Glina najmanje dvije godine prije djetetova rođenja
- da je samohrani roditelj državljanin Republike Hrvatske s prebivalištem i/ili boravištem u Gradu Glini od najmanje dvije godine prije djetetova rođenja
- da dijete ima prijavljeno prebivalište na području Grada Gline.

Članak 3.

Pravo na jednokratnu naknadu za novorođeno dijete može se ostvariti za rođeno, mrtvorođeno, dijete umrlo po porodu, posvojeno ili udomljeno. Zahtjev za jednokratnu naknadu za novorođeno dijete podnosi se unutar šest mjeseci od dana rođenja djeteta, a za posvojenu ili udomljenu djecu Zahtjev se podnosi unutar roka od šest mjeseci od donošenja rešenja o posvojenju ili usvajanju.

Članak 4.

Visina naknade za novorođeno dijete kao i određivanje rednog broja djeteta ovisi o broju djece roditelja podnositelja zahtjeva koja s njima žive u zajedničkom kućanstvu (zajedničke, usvojene, udomljene ili pod skrbništvom).

Članak 5.

Visina jednokratne naknade iznosi:

- za prvo i drugo dijete podnositelja zahtjeva u iznosu od 1.500,00 kuna
- za treće i svako slijedeće dijete podnositelja zahtjeva u iznosu od 2.000,00 kuna.

Naknade iz ovog članka isplatiti će se u roku od 30 dana od dana odlučivanja o zahtjevu odnosno od dana donošenja rješenja o pravu na naknadu za novorođenče.

NADLEŽNOST I POSTUPAK

Članak 6.

Zahtjev za ostvarivanje prava na jednokratnu naknadu za novorođeno dijete podnosi se Gradu Glina, Jedinstveni upravni odjel, Odsjeku za opće poslove, poslove Gradskog vijeća i društvene djelatnosti, a u roku od šest mjeseci od dana rođenja djeteta, a za posvojeno ili udomljeno dijete, Zahtjev se podnosi u roku od šest mjeseci od dana donošenja Rješenja o posvojenju ili udomljavanju neovisno o starosti djeteta.

Uz Zahtjev se prilažu slijedeći dokumenti:

1. izvod iz Matične knjige rođenih ili rodni list novorođenog djeteta (original ili kopija)
2. uvjerenje o prebivalištu ili boravištu oba roditelja i novorođenog djeteta
3. dokaz o državljanstvu oba roditelja i novorođenog djeteta
4. presliku kartice tekućeg ili žiro računa podnositelja zahtjeva
5. ukoliko roditelj ima prijavljeno boravište u Gradu Glini, potvrda Grada ili Općine u kojoj je prijavljeno prebivalište da nije ostvario pomoć na novorođeno dijete u tom gradu ili općini
6. ukoliko se zahtjev podnosi za posvojeno dijete potrebno je dostaviti Rješenje kojim se dokazuje posvojenje
7. ukoliko se zahtjev podnosi za udomljeno dijete, potrebno je dostaviti Rješenje Centra za socijalnu skrb u kojemu je navedeno kako se radi o dugotrajnom smještaju u udomiteljsku obitelj.

Kao dodatni dokazi prilažu se:

1. preslike osobnih iskaznica oba roditelja
2. dokaz o skrbništvu kod statusa samohranog roditelja.

O pravu na naknadu za novorođeno dijete i o njezinom iznosu na temelju dokaza odlučuje Jedinstveni upravni odjel Grada Gline, Odsjek za opće poslove, poslove Gradskog vijeća i društvene djelatnosti donošenjem rješenja u roku od 30 dana od dana podnošenja zahtjeva.

ZAVRŠNE ODREDBE

Članak 7.

Protiv pojedinačnih akata u postupcima priznavanja prava na jednokratnu novčanu naknadu žalba se

može izjaviti nadležnom Upravnom odjelu Sisačko-moslavačke županije.

Članak 8.

Ova Odluka stupa na snagu 1. siječnja 2022., a objaviti će se u »Službenom vjesniku«.

SISAČKO-MOSLAVAČKA ŽUPANIJA
GRAD GLINA
GRADSKO VIJEĆE

KLASA: 021-05/21-01/24
URBROJ: 2176/20-05-21-4
Glina, 14. prosinca 2021.

Predsjednik Gradskog vijeća
Nikša Odić, mag. iur., v.r.

39.

Na temelju članka 9. Zakona o vodnim uslugama (»Narodne novine«, broj 66/19) i članka 30. Statuta Grada Gline (»Službeni vjesnik«, broj 16/13, 22/14, 8/18, 10/18, 76/18 - pročišćeni tekst, 9/20 i 5/21), Gradsko vijeće Grada Gline, na 3. sjednici održanoj 14. prosinca 2021. godine, donijelo je

O D L U K U
o prijenosu prava vlasništva nad komunalnim vodnim građevinama na području Grada Gline

Članak 1.

Grad Glina prenosi pravo vlasništva nad komunalnim vodnim građevinama na području Grada Gline u vlasništvo javnog isporučitelja vodnih usluga Vodovod Glina d.o.o. iz Gline, Petrinjska 4, OIB: 40154275091.

Komunalne vodne građevine iz stavka 1. ovoga članka su evidentirane u Vještačkom nalazu i mišljenju broj 0803/2021 od 8. 3. 2021. g. koji je izradio TD-PROJEKT d.o.o., Topusko, Hrvatsko Selo 24, stalni sudski vještak za graditeljstvo i procjenu nekretnina Dražen Trdina, ing. građ..

Vještački nalaz i mišljenje iz stavka 2. ovoga članka sastavni je dio ove Odluke i isti se neće objaviti u »Službenom vjesniku«.

Članak 2.

Procijenjena vrijednost komunalnih vodnih građevina iz članka 1. ove Odluke utvrđena je Vještačkim nalazom i mišljenjem iz članka 1. stavka 2. ove Odluke i iznosi 39.290.000,00 kn sa PDV-om na dan 8. 3. 2021. godine.

Članak 3.

Prijenos vlasništva nad komunalnim vodnim građevinama iz članka 1. ove Odluke izvršit će se povećanjem temeljnog uloga Grada Gline u temeljenom kapitalu javnog isporučitelja vodnih usluga Vodovod Glina d.o.o. iz Gline, Petrinjska 4, OIB: 40154275091 za iznos od 39.290.000,00 kn.

Članak 4.

Vodovod Glina d.o.o. iz Gline, Petrinjska 4 dužan je evidentirati komunalne vodne građevine iz članka 3. ove Odluke u svojim poslovnim knjigama u roku od 30 dana od dana donošenja ove Odluke.

Vodovod Glina d.o.o. dužan je komunalne vodne građevine predane u vlasništvo održavati, čuvati i koristiti za namjene kojima služe.

Članak 5.

Komunalne vodne građevine ne mogu se opteretiti založnim pravom niti biti predmetom ovrhe, ne mogu ulaziti u stečajnu ili likvidacijsku masu te se u slučaju stečaja ili likvidacije trgovačkog društva Vodovod Glina d.o.o. izlučuju u vlasništvo Grada Gline koji je njegov izravni osnivač.

Članak 6.

Međusobna prava i obveze između Grada Gline i Vodovoda Glina d.o.o. u vezi prijenosa komunalnih vodnih građevina u vlasništvo Vodovoda Glina d.o.o. uredit će se posebnim ugovorom.

Ovlašćuje se gradonačelnik Grada Gline da poduzme sve radnje za provedbu ove Odluke i zaključenje ugovora iz stavka 1. ovoga članka.

Članak 7.

Zadužuje se Odsjek za financije i nabavu Jedinstvenog upravnog odjela da evidentiranu vrijednost komunalnih vodnih građevina u poslovnim knjigama Grada Gline isknjiži iz poslovnih knjiga.

Članak 8.

Ova Odluka stupa na snagu osmog dana od dana objave u »Službenom vjesniku«.

SISAČKO-MOSLAVAČKA ŽUPANIJA
GRAD GLINA
GRADSKO VIJEĆE

KLASA: 325-01/20-01/9
URBROJ: 2176/20-05-21-11
Glina, 14. prosinca 2021.

Predsjednik Gradskog vijeća
Nikša Odić, mag. iur., v.r.

40.

Na temelju članka 35. stavka 2. Zakona o vlasništvu i drugim stvarnim pravima (»Narodne novine«, broj 91/96, 68/98, 137/99, 22/00, 73/00, 129/00, 114/01, 79/06, 141/06, 146/08, 38/09, 153/09, 143/12, 152/14, 81/15 - pročišćeni tekst i 94/17 - Ispravak Zakona o vlasništvu i drugim stvarnim pravima - pročišćeni tekst), članka 48. stavka 3. Zakona o lokalnoj i područnoj (re-

gionalnoj) samoupravi (»Narodne novine«, broj 33/01, 60/01, 129/05, 109/07, 125/08, 36/09, 150/11, 144/12, 19/13, 137/15, 123/17, 98/19 i 144/20) i članka 30. Statuta Grada Gline (»Službeni vjesnik«, broj 16/13, 22/14, 8/18, 10/18, 76/18 - pročišćeni tekst, 9/20 i 5/21), Gradsko vijeće Grada Gline, na 3. sjednici održanoj 14. prosinca 2021. godine, donijelo je

O D L U K U

o povjeravanju na upravljanje i održavanje kontejnerskog naselja Mali dom u Glini Komunalcu Glina d.o.o. i uknjižbi vrijednosti izvedenih radova i ulaganja u poslovne knjige Grada Gline

Članak 1.

Komunalcu Glina d.o.o. iz Gline, Petrinjska 4, OIB: 89700668436 povjerava se na upravljanje i održavanje kontejnersko naselje »Mali dom« u Glini, Ul. kralja Zvonimira 3, izgrađeno na k.č.br. 1112/1, 1112/7, 1112/4 i 3681/4 k.o. Glina.

Članak 2.

Komunalac Glina d.o.o. obvezan je kontejnerskim naseljem iz članka 1. ove Odluke upravljati i održavati ga pažnjom dobroga gospodara.

Grad Glina će osigurati financijska sredstva potrebna za upravljanje i održavanje kontejnerskog naselja iz članka 1. ove Odluke.

Članak 3.

Ovlašćuje se gradonačelnik Grada Gline da sa Komunalcem Glina d.o.o. zaključi ugovor kojim će urediti međusobna prava i obveze s osnova upravljanja i održavanja kontejnerskog naselja iz članka 1. ove Odluke.

Članak 4.

Zadužuje se Jedinstveni upravni odjel, Odsjek za financije i nabavu da uknjiži u poslovne knjige Grada Gline iznos 5.221.737,71 kn s PDV-om izvedenih radova i ulaganja utvrđen zapisnikom o primopredaji radova i okončanom obračunu izvedene građevine od 2. 7. 2021. g. i okončanoj situaciji br. 2/21 od 5. 7. 2021. g. na katastarskim česticama iz članka 1. ove Odluke koje je izveo Drvni centar Glina d.o.o. iz Gline, Žrtava Domovinskog rata 71, temeljem Naloga za mobilizaciju KLASA: 810-03/20-11/59, URBROJ: 511-01-331-21-118 od 8. 2. 2021. godine koji je izdalo Ministarstvo unutarnjih poslova, Ravnateljstvo civilne zaštite.

Članak 5.

Ova Odluka stupa na snagu osmog dana od dana objave u »Službenom vjesniku«.

SISAČKO-MOSLAVAČKA ŽUPANIJA
GRAD GLINA
GRADSKO VIJEĆE

KLASA: 021-05/21-01/37
URBROJ: 2176/20-05-21-2
Glina, 14. prosinca 2021.

Predsjednik Gradskog vijeća
Nikša Odić, mag. iur., v.r.

41.

Na temelju članka 15. stavka 2. Zakona o sprječavanju sukoba interesa (»Narodne novine«, broj 26/11, 12/12, 126/12, 48/13, 57/15 i 98/19) i članka 30. Statuta Grada Gline (»Službeni vjesnik«, broj 16/13, 22/14, 8/18, 10/18, 76/18 - pročišćeni tekst, 9/20, 5/21), Gradsko vijeće Grada Gline, na 3. sjednici održanoj 14. prosinca 2021. godine, donijelo je

O D L U K U

o prijedlogu izbora članova Nadzornog odbora trgovačkog društva »KOMUNALAC« Glina društvo s ograničenom odgovornošću

Članak 1.

Predlaže se Skupštini trgovačkog društva »KOMUNALAC« Glina društvo s ograničenom odgovornošću da za članove Nadzornog odbora imenuje:

1. **Katica Filipović**
2. **Ivica Cestarić**
3. **Nenad Mušić**
4. **Nikola Janus**.

Članak 2.

Stupanjem na snagu ove Odluke prestaje važiti Odluka o prijedlogu izbora članova Nadzornog odbora trgovačkog društva »KOMUNALAC« Glina društvo s ograničenom odgovornošću (»Službeni vjesnik«, broj 41/17).

Članak 3.

Ova Odluka stupa na snagu danom donošenja, a objaviti će se u »Službenom vjesniku«.

SISAČKO-MOSLAVAČKA ŽUPANIJA
GRAD GLINA
GRADSKO VIJEĆE

KLASA: 021-01/21-01/03
URBROJ: 2176/20-05-21-2
Glina, 14. prosinca 2021.

Predsjednik Gradskog vijeća
Nikša Odić, mag. iur., v.r.

42.

Na temelju članka 15. stavka 2. Zakona o sprječavanju sukoba interesa (»Narodne novine«, broj 26/11, 12/12, 126/12, 48/13, 57/15 i 98/19) i članka 30. Statuta

Grada Gline (»Službeni vjesnik«, broj 16/13, 22/14, 8/18, 10/18, 76/18 - pročišćeni tekst, 9/20, 5/21), Gradsko vijeće Grada Gline, na 3. sjednici održanoj 14. prosinca 2021. godine, donijelo je

O D L U K U

o prijedlogu izbora članova Nadzornog odbora trgovačkog društva »VODOVOD« Glina društvo s ograničenom odgovornošću

Članak 1.

Predlaže se Skupštini trgovačkog društva »VODOVOD« Glina društvo s ograničenom odgovornošću da za članove Nadzornog odbora imenuje:

1. **Danijela Krapčiček**
2. **Domagoj Filipović**
3. **Igor Karaturović**
4. **Nada Vlajković**.

Članak 2.

Stupanjem na snagu ove Odluke prestaje važiti Odluka o prijedlogu izbora članova Nadzornog odbora trgovačkog društva »VODOVOD« Glina društvo s ograničenom odgovornošću (»Službeni vjesnik«, broj 41/17) i Odluka o izmjeni Odluke o prijedlogu izbora članova Nadzornog odbora trgovačkog društva »VODOVOD« Glina, društvo s ograničenom odgovornošću (»Službeni vjesnik«, broj 8/18).

Članak 3.

Ova Odluka stupa na snagu danom donošenja, a objaviti će se u »Službenom vjesniku«.

SISAČKO-MOSLAVAČKA ŽUPANIJA
GRAD GLINA
GRADSKO VIJEĆE

KLASA: 021-01/21-01/08
URBROJ: 2176/20-05-21-2
Glina, 14. prosinca 2021.

Predsjednik Gradskog vijeća
Nikša Odić, mag. iur., v.r.

43.

Temeljem članka 14. stavka 7. Zakona o regionalnom razvoju Republike Hrvatske (»Narodne novine«, broj 147/14, 123/17 i 118/18) i članka 30. Statuta Grada Gline (»Službeni vjesnik«, broj 16/13, 22/14, 8/18, 10/18, 76/18 - pročišćeni tekst, 9/20 i 5/21), Gradsko vijeće Grada Gline, na 3. sjednici održanoj 14. prosinca 2021. godine, donijelo je

O D L U K U

o davanju prethodne suglasnosti za pristupanje urbanom području Grada Siska

Članak 1.

Ovom Odlukom Gradsko vijeće daje prethodnu suglasnost za pristupanje Grada Gline urbanom području Grada Siska.

Članak 2.

Urbano područje Grada Siska formira se zbog mogućnosti korištenja sredstava namijenjenih za Integrirana teritorijalna ulaganja (ITU mehanizam) u financijskom razdoblju 2021. - 2027.

Članak 3.

Ova Odluka stupa na snagu osmog dana od dana objave u »Službenom vjesniku«.

SISAČKO-MOSLAVAČKA ŽUPANIJA
GRAD GLINA
GRADSKO VIJEĆE

KLASA: 021-05/21-01/38
URBROJ: 2176/20-05-21-2
Glina, 14. prosinca 2021.

Predsjednik Gradskog vijeća
Nikša Odić, mag. iur., v.r.

44.

Na temelju članka 30. Statuta Grada Gline (»Službeni vjesnik«, broj 16/13, 22/14, 8/18, 10/18, 76/18 - pročišćeni tekst 9/20 i 5/21), Gradsko vijeće Grada Gline, na 3. sjednici održanoj 14. prosinca 2021., godine, donijelo je

O D L U K U

Članak 1.

Ne usvajaju se Prijedlog Polugodišnjeg izvještaja o izvršenju Proračuna Grada Gline za 2021. i Prijedlog Polugodišnjeg izvještaja o izvršenju Plana razvojnih programa Grada Gline za 2021.

Članak 2.

Ova Odluka stupa na snagu osmog dana od dana objave u »Službenom vjesniku«.

SISAČKO-MOSLAVAČKA ŽUPANIJA
GRAD GLINA
GRADSKO VIJEĆE

KLASA: 402-01/21-01/41
URBROJ: 2176/20-05-21-4
Glina, 14. prosinca 2021.

Predsjednik Gradskog vijeća
Nikša Odić, mag. iur., v.r.

45.

Na temelju članka 30. Statuta Grada Gline (»Službeni vjesnik«, broj 16/13, 22/14, 8/18, 10/18, 76/18 - pročišćeni tekst 9/20 i 5/21), Gradsko vijeće Grada Gline, na 3. sjednici održanoj 14. prosinca 2021., godine, donijelo je

O D L U K U

Članak 1.

Ne usvajaju se Prijedlog Godišnjeg izvještaja o izvršenju Proračuna Grada Gline za 2020. i Prijedlog Godišnjeg izvještaja o izvršenju Plana razvojnih programa Grada Gline za 2020.

Članak 2.

Ova Odluka stupa na snagu osmog dana od dana objave u »Službenom vjesniku«.

SISAČKO-MOSLAVAČKA ŽUPANIJA
GRAD GLINA
GRADSKO VIJEĆE

KLASA: 400-06/21-01/02
URBROJ: 2176/20-05-21-4
Glina, 14. prosinca 2021.

Predsjednik Gradskog vijeća
Nikša Odić, mag. iur., v.r.

46.

Na temelju članka 30. Statuta Grada Gline (»Službeni vjesnik«, broj 16/13, 22/14, 8/18, 10/18, 76/18 - pročišćeni tekst 9/20 i 5/21), Gradsko vijeće Grada Gline, na 3. sjednici održanoj 14. prosinca 2021. godine, donijelo je

O D L U K U

Članak 1.

Ne usvaja se Prijedlog Odluke o raspodjeli rezultata za 2020.

Članak 2.

Ova Odluka stupa na snagu osmog dana od dana objave u »Službenom vjesniku«.

SISAČKO-MOSLAVAČKA ŽUPANIJA
GRAD GLINA
GRADSKO VIJEĆE

KLASA: 400-06/21-01/02
URBROJ: 2176/20-05-21-5
Glina, 14. prosinca 2021.

Predsjednik Gradskog vijeća
Nikša Odić, mag. iur., v.r.

47.

Na temelju članka 30. Statuta Grada Gline (»Službeni vjesnik«, broj 16/13, 22/14, 8/18, 10/18, 76/18 - pročišćeni tekst, 9/20 i 5/21), Gradsko vijeće Grada Gline, na 3. sjednici održanoj 14. prosinca 2021. godine, donijelo je

O D L U K U

Članak 1.

Ne usvaja se Prijedlog Zaključka o prihvaćanju Izvješća o izvršenju Programa građenja komunalne infrastrukture Grada Gline za 2020.

Članak 2.

Ova Odluka stupa na snagu osmog dana od dana objave u »Službenom vjesniku«.

SISAČKO-MOSLAVAČKA ŽUPANIJA
GRAD GLINA
GRADSKO VIJEĆE

KLASA: 363-01/19-01/160
URBROJ: 2176/20-05-21-11
Glina, 14. prosinca 2021.

Predsjednik Gradskog vijeća
Nikša Odić, mag. iur., v.r.

48.

Na temelju članka 30. Statuta Grada Gline (»Službeni vjesnik«, broj 16/13, 22/14, 8/18, 10/18, 76/18 - pročišćeni tekst, 9/20 i 5/21), Gradsko vijeće Grada Gline, na 3. sjednici održanoj 14. prosinca 2021. godine, donijelo je

O D L U K U

Članak 1.

Ne usvaja se Prijedlog Zaključka o prihvaćanju Izvješća o izvršenju Programa održavanja komunalne infrastrukture Grada Gline za 2020.

Članak 2.

Ova Odluka stupa na snagu osmog dana od dana objave u »Službenom vjesniku«.

SISAČKO-MOSLAVAČKA ŽUPANIJA
GRAD GLINA
GRADSKO VIJEĆE

KLASA: 363-01/19-01/159
URBROJ: 2176/20-05-21-50
Glina, 14. prosinca 2021.

Predsjednik Gradskog vijeća
Nikša Odić, mag. iur., v.r.

49.

Na temelju članka 30. Statuta Grada Gline (»Službeni vjesnik«, broj 16/13, 22/14, 8/18, 10/18, 76/18 - pročišćeni tekst 9/20 i 5/21), Gradsko vijeće Grada Gline, na 3. sjednici održanoj 14. prosinca 2021., godine, donijelo je

O D L U K U

Članak 1.

Ne usvaja se Prijedlog Izvješća o izvršenju Programa javnih potreba u društvenim djelatnostima za Grad Glinu u 2020.

Članak 2.

Ova Odluka stupa na snagu osmog dana od dana objave u »Službenom vjesniku«.

SISAČKO-MOSLAVAČKA ŽUPANIJA
GRAD GLINA
GRADSKO VIJEĆE

KLASA: 612-01/21-01/05
URBROJ: 2176/20-05-21-4
Glina, 14. prosinca 2021.

Predsjednik Gradskog vijeća
Nikša Odić, mag. iur., v.r.

50.

Na temelju članka 30. Statuta Grada Gline (»Službeni vjesnik«, broj 16/13, 22/14, 8/18, 10/18, 76/18 - pročišćeni tekst, 9/20 i 5/21), Gradsko vijeće Grada Gline, na 3. sjednici održanoj 14. prosinca 2021. godine, donijelo je

O D L U K U

Članak 1.

Ne usvaja se prijedlog Zaključka o prihvaćanju Izvješća o radu davatelja javne usluge Komunalca Glina d.o.o. za 2020. godinu.

Članak 2.

Ova Odluka stupa na snagu osmog dana od dana objave u »Službenom vjesniku«.

SISAČKO-MOSLAVAČKA ŽUPANIJA
GRAD GLINA
GRADSKO VIJEĆE

KLASA: 363-01/21-01/30
URBROJ: 2176/20-05-21-3
Glina, 14. prosinca 2021.

Predsjednik Gradskog vijeća
Nikša Odić, mag. iur., v.r.

51.

Na temelju članka 30. Statuta Grada Gline (»Službeni vjesnik«, broj 16/13, 22/14, 8/18, 10/18, 76/18 - pročišćeni tekst, 9/20 i 5/21), Gradsko vijeće Grada Gline, na 3. sjednici održanoj 14. prosinca 2021. godine, donijelo je

O D L U K U

Članak 1.

Ne usvaja se Prijedlog Zaključka o prihvaćanju Izvješća o izvršenju Programa utroška sredstava od prodaje kuća i stanova u državnom vlasništvu na području Grada Gline u 2020.

Članak 2.

Ova Odluka stupa na snagu osmog dana od dana objave u »Službenom vjesniku«.

SISAČKO-MOSLAVAČKA ŽUPANIJA
GRAD GLINA
GRADSKO VIJEĆE

KLASA: 371-01/19-01/13
URBROJ: 2176/20-05-21-13
Glina, 14. prosinca 2021.

Predsjednik Gradskog vijeća
Nikša Odić, mag. iur., v.r.

52.

Na temelju članka 30. Statuta Grada Gline (»Službeni vjesnik«, broj 16/13, 22/14, 8/18,10/18, 76/18 - pročišćeni tekst, 9/20 i 5/21), Gradsko vijeće Grada Gline, na 3. sjednici održanoj 14. prosinca 2021. godine, donijelo je

O D L U K U

Članak 1.

Ne usvaja se Prijedlog Zaključka o prihvaćanju Izvješća o izvršenju Programa utroška sredstava od naknade za zadržavanje nezakonito izgrađenih zgrada u prostoru za 2020.

Članak 2.

Ova Odluka stupa na snagu osmog dana od dana objave u »Službenom vjesniku«.

SISAČKO-MOSLAVAČKA ŽUPANIJA
GRAD GLINA
GRADSKO VIJEĆE

KLASA: 361-03/19-01/14
URBROJ: 2176/20-05-21-8
Glina, 14. prosinca 2021.

Predsjednik Gradskog vijeća
Nikša Odić, mag. iur., v.r.

53.

Na temelju članka 30. Statuta Grada Gline (»Službeni vjesnik«, broj 16/13, 22/14, 8/18, 10/18, 76/18 - i

pročišćeni tekst, 9/20 i 5/21), Gradsko vijeće Grada Gline, na 3. sjednici održanoj 14. prosinca 2021. godine, donijelo je

O D L U K U

Članak 1.

Ne usvaja se Prijedlog Zaključka o prihvaćanju Izvješća o izvršenju Programa korištenja sredstava od naknade za promjenu namjene poljoprivrednog zemljišta na području Grada Gline u 2020.

Članak 2.

Ova Odluka stupa na snagu osmog dana od dana objave u »Službenom vjesniku«.

SISAČKO-MOSLAVAČKA ŽUPANIJA
GRAD GLINA
GRADSKO VIJEĆE

KLASA: 320-02/19-01/30
URBROJ: 2176/20-05-21-6
Glina, 14. prosinca 2021.

Predsjednik Gradskog vijeća
Nikša Odić, mag. iur., v.r.

54.

Na temelju članka 30. Statuta Grada Gline (»Službeni vjesnik«, broj 16/13, 22/14, 8/18, 10/18, 76/18 - pročišćeni tekst, 9/20 i 5/21), Gradsko vijeće Grada Gline, na 3. sjednici održanoj 14. prosinca 2021. godine, donijelo je

O D L U K U

Članak 1.

Ne usvaja se Prijedlog Zaključka o prihvaćanju Izvješća o izvršenju Programa korištenja sredstava ostvarenih od zakupa, prodaje, prodaje izravnom pogodbom, privremenog korištenja i davanja na korištenje izravnom pogodbom poljoprivrednog zemljišta u vlasništvu Republike Hrvatske na području Grada Gline u 2020.

Članak 2.

Ova Odluka stupa na snagu osmog dana od dana objave u »Službenom vjesniku«.

SISAČKO-MOSLAVAČKA ŽUPANIJA
GRAD GLINA
GRADSKO VIJEĆE

KLASA: 320-02/19-01/29
URBROJ: 2176/20-05-21-7
Glina, 14. prosinca 2021.

Predsjednik Gradskog vijeća
Nikša Odić, mag. iur., v.r.

55.

Na temelju članka 30. Statuta Grada Gline (»Službeni vjesnik«, broj 16/13, 22/14, 8/18, 10/18, 76/18 - pročišćeni tekst, 9/20 i 5/21), Gradsko vijeće Grada Gline, na 3. sjednici održanoj 14. prosinca 2021. godine, donijelo je

O D L U K U

Članak 1.

Ne usvaja se Prijedlog Zaključka o prihvaćanju Izvješća o izvršenju Programa zaštite i očuvanja kulturnih dobara Grada Gline za 2020.

Članak 2.

Ova Odluka stupa na snagu osmog dana od dana objave u »Službenom vjesniku«.

SISAČKO-MOSLAVAČKA ŽUPANIJA
GRAD GLINA
GRADSKO VIJEĆE

KLASA: 363-01/19-01/162
URBROJ: 2176/20-05-21-7
Glina, 14. prosinca 2021.

Predsjednik Gradskog vijeća
Nikša Odić, mag. iur., v.r.

56.

Na temelju članka 30. Statuta Grada Gline (»Službeni vjesnik«, broj 16/13, 22/14, 8/18, 10/18, 76/18 - pročišćeni tekst, 9/20 i 5/21), Gradsko vijeće Grada Gline, na 3. sjednici održanoj 14. prosinca 2021. godine, donijelo je

O D L U K U

Članak 1.

Ne usvaja se Prijedlog Zaključka o prihvaćanju Izvješća o izvršenju Programa utroška sredstava šumskog doprinosa u 2020.

Članak 2.

Ova Odluka stupa na snagu osmog dana od dana objave u »Službenom vjesniku«.

SISAČKO-MOSLAVAČKA ŽUPANIJA
GRAD GLINA
GRADSKO VIJEĆE

KLASA: 363-01/19-01/161
URBROJ: 2176/20-05-21-7
Glina, 14. prosinca 2021.

Predsjednik Gradskog vijeća
Nikša Odić, mag. iur., v.r.

57.

Na temelju članka 17. stavka 1. Zakona o ublažavanju i uklanjanju posljedica prirodnih nepogoda (»Narodne novine«, broj 16/19) i članka 30. Statuta Grada Gline (»Službeni vjesnik«, broj 16/13, 22/14, 8/18, 10/18, 76/18 - pročišćeni tekst, 9/20 i 5/21), Gradsko vijeće Grada Gline, na svojoj 3. sjednici održanoj 14. prosinca 2021. godine, donijelo je

O D L U K U

o usvajanju Plana djelovanja u području prirodnih nepogoda za 2022. godinu

Članak 1.

Ovom Odlukom usvaja se Plan djelovanja u području prirodnih nepogoda za 2022. godinu za područje Grada Gline.

Članak 2.

Plan djelovanja u području prirodnih nepogoda za 2022. godinu sastavni je dio ove Odluke.

Članak 3.

Ova Odluka stupa na snagu osmog dana od dana objave u »Službenom vjesniku«, a primjenjuje se od 1. siječnja 2022. godine.

SISAČKO-MOSLAVAČKA ŽUPANIJA
GRAD GLINA
GRADSKO VIJEĆE

KLASA: 920-11/21-01/10
URBROJ: 2176/20-05-21-11
Glina, 14. prosinca 2021.

Predsjednik Gradskog vijeća
Nikša Odić, mag. iur., v.r.

GRAD GLINA
Trg bana Josipa Jelačića 2, Glina

P L A N

djelovanja u području prirodnih nepogoda za 2022. godinu

Glina, 2021. godine

Podatci o izrađivaču

Zavod za unapređivanje sigurnosti d.d.
Trg Lava Mirskog 3/III
31 000 Osijek
OIB: 83442273157
e-mail: info@zus.hr
Tel: 031/251 -155
Voditelj izrade: Hrvoje Romić, mag.iur.
Oznaka materijala: CZ 13/21

Direktor:
mr.sc. Darije Varžić, mag.ing.mech., v.r.

SADRŽAJ

UVOD 3884
1. PRIRODNE NEPOGODE 3885
2. PRIRODNE NEPOGODE SA STAJALIŠTA SUSTAVA CIVILNE ZAŠTITE 3886
3. POPIS MJERA I NOSITELJA U SLUČAJU NASTAJANJA PRIRODNE NEPOGODE NA PODRUČJU GRADA GLINE 3887
3.1. IZLIJEVANJE KOPNENIH VODNIH TIJELA 3887
3.2. POTRES 3889
3.3. SUŠA I EKSTREMNE VREMENSKE PRILIKE 3895
3.4. POŽAR 3895
4. POMOĆ ZA UBLAŽAVANJE I DJELOMIČNO UKLANJANJE POSLJEDICA PRIRODNIH NEPOGODA 3895
4.1. IZVORI SREDSTAVA POMOĆI 3895
4.2. NAMJENA SREDSTAVA POMOĆI 3896
4.3. DRŽAVNE POTPORE 3896
5. PROGLAŠENJE PRIRODNE NEPOGODE 3896
5.1. PRIKUPLJANJE PRIJAVA O ŠTETI 3896
5.2. OBRADA PODATAKA O ŠTETI 3896

6. DODJELA I RASPODJELA SREDSTAVA POMOĆI 3898
6.1. ŽURNA POMOĆ 3898
6.2. IZVJEŠĆE O UTROŠKU SREDSTAVA 3898
7. PROCJENA OSIGURANJA OPREME I DRUGIH SREDSTAVA ZA ZAŠTITU I SPRJEČAVANJE STRADANJA IMOVINE, GOSPODARSKIH FUNKCIJA I STRADANJA STANOVNIŠTVA 3898
8. PROGRAM POTPORA POLJOPRIVREDI NA PODRUČJU GRADA GLINE 3899
9. MJERE KOJE UKLJUČUJU SURADNJU S NADLEŽNIM TIJELIMA 3899
10. ZAKLJUČAK 3899
11. PRILOZI 3900
11.1. PRAVILNIK O REGISTRU ŠTETA OD PRIRODNIH NEPOGODA (»NARODNE NOVINE«, BROJ 65/19) 3900

POPIS TABLICA

Tablica 1.1 - Prikaz šteta uzrokovanih prirodnim nepogodama na području Grada Gline 3885
Tablica 2.1 - Registar prirodnih prijetnji na području Grada Gline 3886
Tablica 3.1 - Organizacija i pregled sudionika i operativnih snaga koji se uključuju u obranu od poplava 3887
Tablica 3.2 - Sudionici i operativne snage u provedbi mjera sklanjanja, evakuacije, spašavanja i zbrinjavanja iz poplavom neposredno ugroženog ili poplavljenog područja 3888
Tablica 3.3 - Nositelji provedbe zaštite kritične infrastrukture 3889
Tablica 3.4 - Sudionici i operativne snage za spašavanje iz ruševina 3889
Tablica 3.5 - Sudionici i operativne snage za raščišćavanje ruševina 3890
Tablica 3.6 - Sudionici i operativne snage za provedbu zaštite funkcije kritične infrastrukture 3890
Tablica 3.7 - Sudionici i operativne snage zadužene za organizaciju gašenja požara 3891
Tablica 3.8 - Sudionici i operativne snage zadužene za organizaciju reguliranja prometa i osiguranja tijekom intervencija 3891
Tablica 3.9 - Sudionici i operativne snage za pružanje medicinske pomoći i medicinskog zbrinjavanja 3891
Tablica 3.10 - Sudionici i operativne snage civilne zaštite za provedbu evakuacije 3892
Tablica 3.11 - Sudionici i operativne snage za osiguranje hrane 3892
Tablica 3.12 - Sudionici i operativne snage za osiguranje vode 3893
Tablica 3.13 - Operativne snage i sudionici za provođenje asanacije terena 3893
Tablica 3.14 - Operativne snage i sudionici u provedbi animalne asanacije terena 3894
Tablica 3.15 - Operativne snage i sudionici civilne zaštite zadužene za organizaciju prihvata pomoći 3894
Tablica 3.16 - Operativne snage i sudionici u provedbi mjera u slučaju suše ili ekstremnih vremenskih pojava 3895
Tablica 3.17 - Operativne snage i sudionici u provedbi mjera u slučaju požara 3895
Tablica 5.1 - Mjere, rokovi i nositelji mjera po proglašenju prirodne nepogode na području Grada Gline 3897

UVOD

Temeljem odredbi članka 17. stavka 1. Zakona o ublažavanju i uklanjanju posljedica prirodnih nepogoda (»Narodne novine«, broj 16/19) (u daljnjem tekstu: Zakon) predstavničko tijelo jedinice lokalne i područne (regionalne) samouprave donosi Plan djelovanja za sljedeću kalendarsku godinu radi određivanja mjera i postupaka za djelomičnu sanaciju šteta od prirodnih nepogoda.

Svrha ovog Plana je prikaz specifičnosti prirodnih nepogoda na području Grada Gline, kako bi se stanovništvo uputilo na primjenu mjera sprječavanja nepogoda ili ublažavanja njihovih posljedica.

U cilju sprječavanja nastanka i ublažavanja posljedica prirodnih nepogoda veoma je bitna suradnja povjerenstava za procjenu šteta od prirodnih nepogoda na gradskoj i županijskoj razini, operativnih snaga sustava civilne zaštite te stanovnika koji svojim djelovanjem mogu u znatnoj mjeri spriječiti nastanak prirodne nepogode i ublažiti njihove posljedice.

Planom će se razraditi postupak utvrđivanja, procjene i djelomične sanacije odnosno ublažavanja posljedica prirodnih nepogoda.

1. PRIRODNE NEPOGODE

Sukladno odredbama Zakona o ublažavanju i uklanjanju posljedica prirodnih nepogoda prirodnom nepogodom smatraju se iznenadne okolnosti uzrokovane nepovoljnim vremenskim prilikama, seizmičkim uzrocima i drugim prirodnim uzrocima koji prekidaju normalno odvijanje života, uzrokuju žrtve, štetu na imovini i/ili njezin gubitak te štetu na javnoj infrastrukturi i/ili okolišu.

Prirodnim nepogodama temeljem zakonskih odredbi smatra se:

1. potres,
2. olujni i orkanski vjetar
3. požar,
4. poplava,
5. suša,
6. tuča, kiša koja se smrzava u dodiru s podlogom,
7. mraz,
8. izvanredno velika količina snijega,
9. snježni nanos i lavina,
10. nagomilavanje leda na vodotocima,
11. klizanje, tečenje, odronjavanje i prevrtanje zemljišta,
12. druge pojave takvog opsega koje, ovisno o mjesnim prilikama, uzrokuju bitne poremećaje u životu ljudi na određenom području.

U smislu Zakona, štetama od prirodnih nepogoda ne smatraju se one štete koje su izazvane namjerno na vlastitoj imovini te štete koje su nastale zbog nemara i/ili nepoduzimanja propisanih mjera zaštite.

Prirodna nepogoda može se proglasiti ako je vrijednost ukupne izravne štete najmanje 20% vrijednosti izvornih prihoda Grada Gline za prethodnu 2021. godinu ili ako je prirod (rod) umanjen najmanje 30% u odnosu na prethodni trogodišnji prosjek na području Grada Gline ili ako je nepogoda umanjila vrijednost imovine na području Gline najmanje 30%.

Ispunjenje uvjeta za proglašenje prirodne nepogode utvrđuje Gradsko povjerenstvo Gline.

Prikaz šteta uzrokovanih prirodnim nepogodama na području Grada Gline prikazuje sljedeća tablica:

Tablica 1.1 - Prikaz šteta uzrokovanih prirodnim nepogodama na području Grada Gline[1]

Red. br.	Prirodna nepogoda	Područje štete (poljoprivredne kulture, stambeni objekti, kritična infrastruktura, objekti javnog društvenog značaja)	Pogođena naselja	Iznos štete
2009. godina				
1.	Tuča	Poljoprivredne kulture	Cijelo područje Grada	368.740,93 HRK
2010. godina				
2.	Poplava	Poljoprivredne kulture	Naselja u slivu rijeke Glina, Maja i potok Bručine	823.423,15 HRK
2014. godina				
3.	Poplava	Poljoprivredne kulture, dugogodišnji nasadi, građevine, nerazvrstane ceste i oprema	Cijelo područje Grada	8.828.803,34 HRK
2017. godina				
4.	Mraz	Poljoprivredne kulture	Cijelo područje Grada	1.197.463,98 HRK
2019. godina				
5.	Poplava	Poljoprivredne kulture, građevine, oprema, dugogodišnji nasadi, nerazvrstane ceste i ostala dobra	Naselja Buzeta, Hajtić, Donji Klasnić, Gornji Klasnić, Dabrina, Vlahović, Bijele Vode, Drenovac Banski, Trnovac Glinski, Martinovići, Veliki Gradac, Skela, Velika Solina, Mala Solina, Stankovac, Gračanica Šišinečka, Zaloj, Donje Jame, Hađer, Dvorišće i Novo Selo Glinsko	6.067.885,38 HRK
2020. godina				
6.	Mraz	Poljoprivredne kulture	Cijelo područje Grada	651.729,50 HRK
7.	Potres	Poljoprivredne kulture, građevine, oprema, dugogodišnji nasadi, nerazvrstane ceste i ostala dobra	Cijelo područje Grada	36.032.881,46 HRK
2021. godina				
8.	Mraz	Poljoprivredne kulture	Cijelo područje Grada	826.126,60 HRK

1 Sukladno podatcima Grada Gline, Dopis KLASA: 920-11/21-01/10, URBROJ: 2176/20-04-21-5, od 19. kolovoza 2021.

2. PRIRODNE NEPOGODE SA STAJALIŠTA SUSTAVA CIVILNE ZAŠTITE

Sukladno odredbama Zakona o sustavu civilne zaštite (»Narodne novine«, broj 82/15, 118/18, 31/20 i 21/21) Grad Glina je izradio i usvojio Procjenu rizika od velikih nesreća (KLASA: 810-01/17-01/02, URBROJ: 2176/20-01-18-12, od 23. srpnja 2018. godine).

U predmetnoj Procjeni rizika prepoznate su, između ostalih i prirodne prijetnje te je izvršeno rangiranje s obzirom na vjerojatnost pojave štete i posljedica, određeni su njihovi rizici te su se kroz sustav vrednovanja utvrdili smjerovi vođenja politika prema prijetnjama i načinu njihove kontrole.

Procjenom rizika od velikih nesreća za Grad Glinu potencijalnu prijetnju za stanovništvo, materijalna i kulturna dobra te poljoprivrednu proizvodnju predstavljaju sljedeće prirodne nepogode:

1. izlijevanje kopnenih vodnih tijela - poplava
2. potres,
3. suša
4. požar,
5. ekstremne vremenske prilike - grmljavinsko nevrijeme, padaline, vjetar, snijeg i led, klizišta.

Prikaz registra prirodnih nepogoda, odnosno potencijalnih prijetnji za područje Grada Gline te u skladu s time moguće posljedice te mjere odgovora na prijetnje prikazuje sljedeća tablica:

Tablica 2.1 - Registar prirodnih prijetnji na području Grada Gline

R.B.	Prirodna nepogoda	Opis prirodne nepogode	Preventivne mjere	Mjere odgovora
1.	Izlijevanje kopnenih vodnih tijela - poplava	Uslijed obimnih i dugotrajnih padalina u području Grada Gline dolazi do pojava velikih voda manjih vodotoka u području Grada, ali i bujanja pritoka r.Gline, uz pojavu stajaćih-površinskih voda. Evakuacija vode iz istih je slaba i usporena pa se javljaju poplave okućnica, podruma, lokalnih prometnica, obradiva tla i infrastrukture, ali ograničenih-lokalnih učinaka. Velike vode pritoka i Gline razlijevaju se van korita uz prijetnju ugroze dijelova infrastrukture i naselja. Ovaj scenarij imao bi posljedice i obilježja velikih nesreća za područje Grada Gline	U nadležnosti Hrvatskih voda, nadležnog VGI-a	Mjere sukladno Planu djelovanja civilne zaštite Grada Gline
2.	Potres	Područje Grada Gline, sukladno povratnoj karti od 475 godina ugroženo je potresom s horizontalnim ubrzanjem od prosječno 0,14 g. Sukladno ljestvici snage potresa, Grada se nalazi na području ugroženom potresom snage 8° po EMS-98 za povratno razdoblje od 500 godina. Ovakav potres uzrokuje masovna oštećenja zgrada i ozljede stanovništva na objektima starije izvedbe. Objekti kritične infrastrukture su novije izvedbe te se ne očekuju veća oštećenja na istima, ali može doći do prekida njihove funkcije kroz duže razdoblje	Pridržavanje i poštivanje odredbi važećih propisa o građenju prema postojećim tehničkim propisima za navedenu seizmičku zonu. Projektiranje, građenje i rekonstrukcija važnih građevina mora se provesti tako da građevine budu otporne na potres. Potrebno je osigurati dovoljno široke i sigurne evakuacijske putove, omogućiti nesmetan pristup svih vrsti pomoći u skladu s važećim propisima	Mjere sukladno Planu djelovanja civilne zaštite Grada Gline
3.	Suša	U uvjetima dužeg nedostatka oborina, visoke temperature i niske vlage zraka ubrzava se isparavanje vode iz zemljišta i biljaka, što uzrokuje postupno isušivanje zemljišta, ponajprije površinskih slojeva, a kasnije i dubljih slojeva gdje je korijenje biljaka. Nedostatak oborina u duljem vremenskom razdoblju može, s određenim faznim pomakom, uzrokovati i hidrološku sušu koja se očituje smanjenjem	Navodnjavanje najvrjednijih poljoprivrednih površina	Organizirana opskrba stanovništva pitkom vodom

R.B.	Prirodna nepogoda	Opis prirodne nepogode	Preventivne mjere	Mjere odgovora
		površinskih i dubinskih zaliha vode pa duža sušna razdoblja prijete i nestankom vode za piće koju će se ponekad morati dopremati cisternama. Nestanak površinskih voda je ozbiljna prijetnja za opstanak divljih životinja		
4.	Požar	Obzirom na geografski položaj i značajne površine pod šumama i drugim raslinjem, kao i periode dugotrajnih suša, Grad Glina ima određeni potencijal ugroze požarima otvorenog tipa. Požari raslinja stvaraju znatne izravne i neizravne štete, a njihovo gašenje ponekad iziskuje angažiranje velikog materijalnog, tehničkog i kadrovskog potencijala sustava civilne zaštite	Poduzimanje mjera i aktivnosti propisanih propisima kojima se uređuje područje zaštite od požara	Poduzimanje mjera sukladno Planu zaštite od požara za područje Grada Gline
5.	Ekstremne vremenske prilike	Cijelo područje Grada može biti pogođeno tučom koja uzrokuje velike štete na ratarskim kulturama te u voćarstvu, vinogradarstvu i šumarstvu, nanoseći biljkama mehanička oštećenja lisne površine i ploda. Krupna tuča može oštetiti pokrove i ostakljenja na građevinskim objektima, ozbiljno oštetiti vozila te izazvati teže ozljede osoba. Gotovo se svake godine u zimskom razdoblju zbog velike količine snijega i poledice pojavljuju štete na građevinama i drugoj infrastrukturi, česte prometne nesreće i prekidi u odvijanju prometa, kao i prekidi u opskrbi uslugama (struja i voda, telekomunikacije). Nerijetko ova ugroza uzrokuje ozljede i gubitke života, kao i ogromne štete u okolišu. U briježnom dijelu Sisačko-moslavačke županije te i području Grada Gline postoji veći broj klizišta tla čije aktiviranje može ugroziti stanovništvo, imovinu ili normalno odvijanje cestovnog prometa.	Izgradnja sustava zaštitih mreža nad osjetljivim kulturama u ratarstvu i voćarstvu, osiguranje usjeva i objekata, praćenje lokacija poznatih klizišta, suradnja u izradi i provedbi planova iz djelokruga zimskih službi, prijedlog za odgađanjem okupljanja na otvorenom prostoru u slučaju najavljenog olujnog nevremena	Protugradna obrana - nije u nadležnosti Grada, sanacija klizišta, poduzimanje mjera i aktivnosti iz plana rada zimskih službi

3. POPIS MJERA I NOSITELJA U SLUČAJU NASTAJANJA PRIRODNE NEPOGODE NA PODRUČJU GRADA GLINE

3.1. IZLIJEVANJE KOPNENIH VODNIH TIJELA

Područje Grada Glina sukladno podjeli Hrvatskih voda nalazi se u Sektoru D - Srednja i Donja Sava, te obuhvaća:

- Branjeno područje 10, Mali sliv Banovina, dionice D.10. 48. do 57.

Pregled mjera, sudionika i operativnih snaga koji se uključuju u obranu od poplava donosi sljedeća tablica:

Tablica 3.1 - Organizacija i pregled sudionika i operativnih snaga koji se uključuju u obranu od poplava

SNAGA	ZADAĆE (MJERE)	NOSITELJ MOBILIZACIJE
Stožer civilne zaštite Grada	Analizira trenutnu situaciju, provjerava prisutnost traženih resursa na području Grada, mobilizira snage po nalogu načelnika.	Gradonačelnik

SNAGA	ZADAĆE (MJERE)	NOSITELJ MOBILIZACIJE
Hrvatske vode, nadležni VGI (odnosno ugovorno licencirano društvo)	Sudjelovanje u provedbi obrane od poplava kao stručni konzultant	Načelnik Stožera
Komunalac d.o.o.	Utovar i dovoz materijala, radovi teškom mehanizacijom	Stožer po odobrenju gradonačelnika i zahtjevu povjerenika
Posjednici teške mehanizacije s područja Grada	Utovar, istovar i dovoz materijala, radovi teškom mehanizacijom	Stožer po odobrenju gradonačelnika i zahtjevu povjerenika
Posjednici materijala potrebnog za provedbu obrane od poplava	Mobilizacija pijeska, dasaka, najlona, vreća za pijesak, fosni, najlonskih folija, alata, kabanica, čizmama i zaštitnih rukavica	Stožer po odobrenju gradonačelnika i zahtjevu povjerenika
Vatrogasne postrojbe s područja Grada	Uključuju se na tehničkim intervencijama	Stožer po odobrenju gradonačelnika i zahtjevu povjerenika
Postrojba civilne zaštite opće namjene Grada Glina	Mobilizacija na poslovima punjenja vreća, slaganju vreća, pomoćnim poslovima	Stožer po odobrenju gradonačelnika i zahtjevu povjerenika
Stanovništvo s ugroženog područja	Provedba obrane od poplava	Samoinicijativno

Pregled sudionika i operativnih snaga u provedbi mjera sklanjanja, evakuacije, spašavanja i zbrinjavanja iz poplavom neposredno ugroženog ili poplavljenog područja donosi sljedeća tablica:

Tablica 3.2 - Sudionici i operativne snage u provedbi mjera sklanjanja, evakuacije, spašavanja i zbrinjavanja iz poplavom neposredno ugroženog ili poplavljenog područja

SNAGA	ZADAĆE (MJERE)	NOSITELJ MOBILIZACIJE
Stožer civilne zaštite Grada	Analizira trenutnu situaciju, predlaže mjere, po nalogu gradonačelnika, razrađuje obavijesti i po potrebi provodi uzbunjivanje stanovništva. Mobilizira snage po nalogu. Definira potrebnu pomoć od više razine. Organizira učinkovitu provedbu mjera.	Gradonačelnik
Načelnik Stožera civilne zaštite Grada	Nalaže primjenu prisilne evakuacije stanovništva u slučaju neposredne opasnosti od katastrofalnih poplava	Gotova snaga - ne mobilizira se već se nalogom aktivira!
Povjerenici civilne zaštite	Obavještavaju stanovništvo o prijetnji i potrebi samoorganizacije sklanjanja na više etaže do organiziranja evakuacije. Organiziraju zborišta i koordiniraju provedbu mjere sklanjanja do zborišta	Načelnik Stožera
	Organiziraju i nadziru provedbu sklanjanja ranjivih skupina.	Načelnik Stožera
Koordinator na lokaciji	Koordinacija provedbe mjera sklanjanja, evakuacije i spašavanja iz vode	Načelnik Stožera
Crveni križ (Gradsko društvo Crvenog križa)	Sudjelovanje u sklanjanju, evakuaciji i zbrinjavanju ranjivih skupina	Gradonačelnik/Župan po zahtjevu gradonačelnika
Hrvatska gorska služba spašavanja - nadležna stanica	Sudjelovanje u provedbi mjera evakuacije i spašavanja ranjivih skupina	Gradonačelnik
HEP ODS d.o.o. - Elektra Sisak, Terenska jedinica Glina	Isključivanje napajanja električnom energijom cjelokupnog područja u slučaju poplave	Gradonačelnik/Centar 112
Posjednici prijevoznih sredstava	Prijevoz sklonjenih osoba od mjesta zborišta do mjesta privremenog zbrinjavanja	Načelnik Stožera / Gradonačelnik/
Vatrogasne postrojbe s područja Grada	Sudjelovanje u provedbi mjera evakuacije osoba i pokretne imovine od društvenog interesa	Načelnik Stožera / Gradonačelnik/
Postrojba civilne zaštite opće namjene Grada	Sudjelovanje u provedbi mjera evakuacije osoba i pokretne imovine od društvenog interesa	Gradonačelnik
Udruge građana	Sudjelovanje u provedbi mjere evakuacije ranjivih skupina	Gradonačelnik

SNAGA	ZADAĆE (MJERE)	NOSITELJ MOBILIZACIJE
Specijalistička postrojba za traganje i spašavanje u poplavama Sisačko-moslavačke županije	Sudjelovanje u provedbi mjere spašavanja iz vode stanovništva koje se nije evakuiralo	Župan po zahtjevu gradonačelnika

Pregled nositelja zaštite kritične infrastrukture donosi sljedeća tablica:

Tablica 3.3 - Nositelji provedbe zaštite kritične infrastrukture

SNAGA	ZADAĆE (MJERE) RESURSI	KONTAKT
HEP ODS Elektra Sisak, Terenska jedinica Glina	Aktiviranje postupovnika od strane nadležnih osoba za dežurne rajonske električare kod poplava područja	044/558-800
Pravna osoba nadležna za održavanje cesta	Zatvaranje poplavljenih cesta na pristupu u poplavljeno područje i obilježavanje obilaznih pravaca	-
Hrvatski telekom i operateri mobilne mreže	Isključivanje napajanja i provedba sigurnosnih mjera zaštite vrijedne opreme od oštećivanja poplavom, Uključivanje ispravnih dionica po povlačenju vode i provedene izvanredne revizije poplavljenih postrojenja.	Centar 112

3.2. POTRES

Procjenom rizika od velikih nesreća utvrđeno je da se područje Grada Glina nalazi u području VIII. stupnja ugrožavanja potresom prema skali EMS-98. Glede horizontalnog ubrzanja za povratni period od 475 godina očekuje se sljedeće ubrzanje:

- 0,12 g - 0,16 g - za cijelo područje Grada Gline.

Prikaz mjera, sudionika i operativnih snaga za spašavanje iz ruševina donosi sljedeća tablica:

Tablica 3.4 - Sudionici i operativne snage za spašavanje iz ruševina

SNAGA	ZADAĆE (MJERE)	NOSITELJ MOBILIZACIJE
Stožer civilne zaštite Grada	Nadzor i upravljanje provedbom mjera spašavanja iz ruševina[2]	Gradonačelnik
HEP ODS d.o.o. - Elektra Sisak, Terenska jedinica Glina	Isključivanje snabdijevanja električnom energijom dijelova naselja ili pojedinih kuća s konstruktivnim oštećenjima.	Gradonačelnik
Vodovod Glina d.o.o.	Zatvaranje dotoka vode dijelovima naselja ili pojedinim kućama sa konstruktivnim oštećenjima.	Gradonačelnik
Komunalac d.o.o.	Provedba spašavanja pliće zatrpanih iz oštećenih građevina i pomoćni poslovi raščišćavanja pristupa zatrpanima	Gradonačelnik
Pravna osoba nadležna za održavanje cesta	Pomoćna snaga angažirana u raščišćavanje pristupa te uklanjanje prepreka koje onemogućuju pristup zatrpanima	Gradonačelnik
Građevinske tvrtke	Provedba spašavanja pliće zatrpanih iz oštećenih građevina. Uključuje po potrebi pomoćne snage.	Gradonačelnik
Posjednici teške mehanizacije	Sudjelovanje u spašavanju zarobljenih ili duboko zatrpanih	Gradonačelnik
Vatrogasne postrojbe s područja Grada	Uključivanje u manje zahtjevne akcije pronalaženja i spašavanja zatrpanih provedbom tehničkih intervencija	Gradonačelnik
Hrvatska gorska služba spašavanja - nadležna stanica	Pronalaženje, oslobađanje zarobljenih i spašavanje iz ruševina	Žurna služba na bilo čiji poziv
Crveni križ (Gradsko društvo)	Sudjelovanje u spašavanju zarobljenih ili duboko zatrpanih	Gradonačelnik /
Povjerenici CZ za pogođena naselja	Terenski nadzor provedbe raščišćavanja ruševina u svojem naselju	Gradonačelnik

2 Osigurava vjerodostojne podatke o posljedicama potresa putem angažiranih stručnjaka građevinske struke, odnosno preko povjerenika civilne zaštite. Analizira potreban angažman na organiziranom spašavanju zatrpanih, provjerava prisutnost potrebnih snaga na području Grada, odlučuje o dostatnosti tih snaga te ih mobilizira po nalogu gradonačelnika

SNAGA	ZADAĆE (MJERE)	NOSITELJ MOBILIZACIJE
Koordinator na lokaciji	Terenska koordinacija provedbe mjera raščišćavanja iz ruševina i spašavanja zatrpanih	Načelnik Stožera
Postrojba civilne zaštite opće namjene Grada	Mobilizacija na pomoćnim poslovima raščišćavanju ruševina	Gradonačelnik
Udruge građana s područja Grada	Pomoćni poslovi kod spašavanja zatrpanih	Samoinicijativno po javnom pozivu Stožera
Stanovništvo	Pomoćni poslovi kod spašavanja zatrpanih	Samoinicijativno
Volonteri (pojedinci i udruge)	Pomoćni poslovi kod spašavanja zatrpanih	

Pregled mjera, sudionika i operativnih snaga za raščišćavanje ruševina donosi sljedeća tablica:

Tablica 3.5 - Sudionici i operativne snage za raščišćavanje ruševina

SNAGA	ZADAĆE (MJERE)	NOSITELJ MOBILIZACIJE
Stožer civilne zaštite Grada	Nadzor i upravljanje provedbom mjera raščišćavanja ruševina[3].	Gradonačelnik
HEP ODS d.o.o. - Elektra Sisak, Terenska jedinica Glina	Isključivanje snabdijevanja električnom energijom dijelova naselja ili pojedinih kuća gdje će se provoditi raščišćavanja ruševina.	Gradonačelnik
Vodovod Glina d.o.o.	Zatvaranje dotoka vode dijelovima naselja ili pojedinih kuća gdje će se provoditi raščišćavanja ruševina.	Gradonačelnik
Komunalac d.o.o.	Uključuje se u raščišćavanju prolaza i pristupa objektima, uklanjanje prepreka i raščišćavanje javnih površina i građevina.	Gradonačelnik
Pravna osoba nadležna za održavanje cesta	Raščišćavanje prolaza i pristupa objektima, uklanjanje prepreka i raščišćavanje pristupnih cesta	Gradonačelnik
Građevinske tvrtke s područja Grada	Provedba raščišćavanja oštećenih građevina. Uključuje po potrebi pomoćne snage.	Gradonačelnik
Posjednici teške mehanizacije	Sudjelovanje u raščišćavanju prolaza, pristupa i oštećenih građevina	Gradonačelnik
Prijevozničke tvrtke s područja Grada	Prijevoz građevinskog otpada	Gradonačelnik
Vatrogasne postrojbe s područja Grada	Raščišćavanje provedbom tehničkih intervencija	Gradonačelnik
Postrojba civilne zaštite opće namjene	Pomoćni poslovi raščišćavanja ruševina	Gradonačelnik
Povjerenici CZ za pogođena naselja	Terenski nadzor provedbe raščišćavanja ruševina u svojem naselju	Gradonačelnik
Koordinator na lokaciji	Terenska koordinacija provedbe mjera raščišćavanja ruševina	Načelnik Stožera
Udruge građana s područja Grada	Pomoćni poslovi kod raščišćavanja	Samoinicijativno po javnom pozivu
Stanovništvo	Pomoćni poslovi kod raščišćavanja	Samoinicijativno
Volonteri (pojedinci i udruge)	Pomoćni poslovi kod raščišćavanja	

Pregled mjera, sudionika i operativnih snaga za provedbu zaštite funkcije kritične infrastrukture donosi sljedeća tablica:

Tablica 3.6 - Sudionici i operativne snage za provedbu zaštite funkcije kritične infrastrukture

SNAGA	ZADAĆE (MJERE)	NOSITELJ MOBILIZACIJE
Stožer civilne zaštite Grada	Analizira prioritete uključivanja funkcije kritične infrastrukture na isključenim dionicama. Surađuje s pravnim osobama u svrhu što bržeg povratka u funkciju objekata kritične infrastrukture i objekata od javnog značaja.	Gradonačelnik

3 Osigurava vjerodostojne podatke o oštećivanju građevina putem angažiranih stručnjaka građevinske struke, odnosno preko povjerenika civilne zaštite. Analizira potreban angažman na raščišćavanju ruševina, provjerava prisutnost tih snaga na području Grada, odlučuje o njihovoj dostatnosti te mobilizira dopunske snage po nalogu gradonačelnika

SNAGA	ZADAĆE (MJERE)	NOSITELJ MOBILIZACIJE
HEP ODS d.o.o. - Elektra Sisak, Terenska jedinica Glina	Uključuje isključene dionice odnosno isključene objekte po obavljenoj provjeri ispravnosti uvažavajući prioritete Grada.	Gradonačelnik
Vodovod Glina d.o.o.	Uključuje isključene dionice odnosno isključene objekte po obavljenoj provjeri ispravnosti uvažavajući prioritete Grada	Gradonačelnik
Hrvatski telekom d.o.o. Zagreb	Uključuje isključene dionice odnosno isključene objekte po obavljenoj provjeri ispravnosti uvažavajući prioritete Grada	Gradonačelnik

Snage koje sudjeluju u gašenju požara i njihove zadaće navede su u sljedećoj tablici:

Tablica 3.7 - Sudionici i operativne snage zadužene za organizaciju gašenja požara

SNAGA	ZADAĆE (MJERE)	NOSITELJ MOBILIZACIJE
Stožer civilne zaštite Grada	Analizira prema zahtjevu voditelja gašenja požara potreban angažman preostalih operativnih snaga na gašenju požara i sanaciji posljedica požara (bez snaga vatrogastva), provjerava prisutnost potrebnih snaga na području Grada, odlučuje o dostatnosti tih snaga te mobilizira ih po nalogu gradonačelnika	Gradonačelnik
Vatrogasne postrojbe s područja Grada	Provedba mjera gašenja požara i mjera protupožarne prevencije	Vatrogasne snage su žurna snaga te se aktiviraju samoinicijativno ili po bilo čijem pozivu
Komunalac d.o.o.	Uključuje se u raščišćavanju prolaza i pristupa požarištu i uklanjanje prepreka.	Gradonačelnik
Vodovod Glina d.o.o.	Osigurava potrebne količine i tlakove vode na mjestu požara ili mjestu punjenja cisterne.	Centar 112 po zahtjevu voditelja gašenja

Snage koje sudjeluju u organizaciji regulacije prometa i osiguranju tijekom intervencija prikazuje sljedeća tablica:

Tablica 3.8 - Sudionici i operativne snage zadužene za organizaciju reguliranja prometa i osiguranja tijekom intervencija

SNAGA	ZADAĆE (MJERE)	NOSITELJ MOBILIZACIJE
Stožer civilne zaštite Grada	Analizira situaciju prometne povezanosti, potreba terenske prilagodbe prometnica i resursa za njihovu provedbu. Odlučuje o dostatnosti temeljnih snaga na području Grada te mobilizira dopunske snage po nalogu Gradonačelnika	Gradonačelnik
Pravna osoba nadležna za održavanje cesta	Određuje obilazne pravce i izvodi radove na obilježavanju i osposobljavanju obilaznih pravaca	Gradonačelnik
Komunalac d.o.o.	Uređenje pristupa i javnih površina u naseljima i uređenje zborišta i prihvatnih centara.	
Tvrtke posjednici materijala za izgradnju cesta	Ispomoć u osiguranju materijala potrebnog pri izvođenju radova na obilaznim pravcima	
Policijska postaja Glina	Regulacija prometa, preusmjeravanje, kontrola zabrane kretanja	Samoinicijativno (žurna snaga)

Snage za pružanje medicinske pomoći i medicinskog zbrinjavanja su prikazane u sljedećoj tablici:

Tablica 3.9 - Sudionici i operativne snage za pružanje medicinske pomoći i medicinskog zbrinjavanja

SNAGA	ZADAĆE (MJERE)	NOSITELJ MOBILIZACIJE
Stožer civilne zaštite Grada	Koordinacija provedbe mjera medicinskog zbrinjavanja i potrebe angažiranja dopunske pomoći s više hijerarhijske razine	Gradonačelnik
Zavod za hitnu medicinu Sisačko-moslavačke županije	Trijaža i prijevoz do bolničkog zbrinjavanja teško ozlijeđenih	Žurna služba - na bilo čiji poziv

SNAGA	ZADAĆE (MJERE)	NOSITELJ MOBILIZACIJE
Hrvatska gorska služba spašavanja	Trijaža i izvlačenje iz ruševina teško ozlijeđenih	Gotova snaga - Centar 112
Dom zdravlja Petrinja (ambulante izvan područja Grada)	Trijaža i zbrinjavanje ozlijeđenih koji ne zahtijevaju hitnu njegu i nisu životno ugroženi	Župan na zahtjev gradonačelnika
Ambulante s područja Grada		Gradonačelnik
OB Ivo Pedišić	Zbrinjavanje teško ozlijeđenih	Gotova snaga - Centar 112
Gradsko društvo Crvenog križa	Trijaža i zbrinjavanje ozlijeđenih na terenu koji ne zahtijevaju hitnu njegu i nisu životno ugroženi, zbrinjavanje evakuiranih	Župan na zahtjev gradonačelnika
Ljekarne na području Sisačko-moslavačke županije	Osiguranje dostatnih količina lijekova i medicinskog materijala	Župan na zahtjev gradonačelnika
Pružatelji usluge sanitetskog prijevoza na području Sisačko-moslavačke županije	Prijevoz ozlijeđenih osoba do stacionarnih objekata i na kućnu njegu	Župan na zahtjev gradonačelnika

Pregled nositelja provedbe mjere evakuacije donosi sljedeća tablica:

Tablica 3.10 - Sudionici i operativne snage civilne zaštite za provedbu evakuacije

SNAGA	ZADAĆE (MJERE)	NOSITELJ MOBILIZACIJE
Stožer civilne zaštite Grada	- priprema obavijesti stanovništvu o evakuaciji, - obavlja nadzor i koordinaciju evakuacije, - određuje potrebna prijevozna sredstva za provedbu evakuacije i listu posjednika sa podacima za pozivanje (vrsta, kapacitet prijevoza, adrese, telefoni i sl.), - predlaže gradonačelniku vrstu i količinu prijevoznih sredstava koja treba zatražiti od Župana	Gradonačelnik
Postrojba civilne zaštite opće namjene	- provodi logističko osiguranje prihvatih centara na ugroženom području i mjesta za privremeni boravak, - osigurava red i neophodne uvjete boravka na prihvatnim mjestima, - osigurava nabavku i dostavu hrane, pića, osobnih i sanitarnih potrepština, - sudjeluje u provedbi evakuacije	Gradonačelnik
Zavod za hitnu medicinu Sisačko-moslavačke županije	- pružanje prve medicinske pomoći ozlijeđenim pri evakuaciji, - pružanje psihološke pomoći, - sanitetski prijevoz nepokretnim i oboljelim osobama,	Žurna snaga - bilo čiji poziv
Gradsko društvo Crvenog križa	- pružanje medicinske pomoći ozlijeđenim, - pružanje psihološke pomoći, - logistički oslonac ekipama,	Župan
PU sisačko-moslavačka - Policijska postaja Glina	- policijsko osiguranje tijekom provedbe evakuacije, - regulacija prometa tijekom evakuacije, - pregled pogođenih naselja i popis osoba koje su odbile evakuaciju	Samoinicijativno
Posjednici prijevoznih sredstava za osobe	- prijevoz osoba sa odredišta prihvata na mjesto privremenog boravka	Gradonačelnik

Pregled nositelja u osiguranju hrane donosi sljedeća tablica:

Tablica 3.11 - Sudionici i operativne snage za osiguranje hrane

SNAGA	ZADAĆE (MJERE)	NOSITELJ MOBILIZACIJE
Stožer civilne zaštite Grada	Analizira potrebe, određuje mjesta izuzimanja, mjesta skladištenja, te mjesta pripreme hrane i koordinira distribuciju hrane	Gradonačelnik

SNAGA	ZADAĆE (MJERE)	NOSITELJ MOBILIZACIJE
Trgovački centri s područja Grada	Osiguranje potrebnih namirnica	Gradonačelnik
Trgovački centri s područja SMŽ		Župan na zahtjev gradonačelnika
Specijalistička postrojba civilne zaštite za tehničko-taktičku potporu SMŽ	Mobilizacija na izuzimanju namirnica iz prodajnih i skladišnih prostora, prihvat namirnica, priprema obroka	Župan na zahtjev gradonačelnika
Gradsko društvo Crvenog križa	Uključuje se u prijevoz i prihvat namirnica, priprema obroka, prijevoz hrane, prikupljanje ostataka i ambalaže	
Caritas s područja SMŽ	Uključuje se u pripremu obroka	
Kapaciteti za pripremu hrane na području Grada	Mobiliziraju se za pripremu obroka	Gradonačelnik
Kapaciteti za pripremu hrane na području Županije		Župan na zahtjev gradonačelnika

Pregled nositelja u osiguranju pitke vode donosi sljedeća tablica:

Tablica 3.12 - Sudionici i operativne snage za osiguranje vode

SNAGA	ZADAĆE (MJERE)	Tko aktivira/mobilizira
Stožer civilne zaštite Grada	Analizira potrebe, način isporuke (cisternama ili flaširana voda) određivanje mjesta izuzimanja, mjesta skladištenja, koordinira distribuciju	Gradonačelnik
Vodovod Glina d.o.o.	Osiguranje pitke vode iz vodovodne mreže. Određuje i prilagođava mjesta izuzimanja za stanovništvo i autocisterne na području Grada	Gradonačelnik / Župan na zahtjev gradonačelnika
Trgovine s područja Grada	Osiguranje vode u bocama	Gradonačelnik
Trgovački centri s područja SMŽ		Župan na zahtjev gradonačelnika
Gradsko društvo Crvenog križa	Uključuje se u distribuciju flaširane vode	Župan na zahtjev gradonačelnika
Posjednici prijevoznih sredstava	Mobiliziraju se za prijevoz flaširane vode	Gradonačelnik
Vatrogasne postrojbe s područja Županije	Uključuju se u distribuciju vode cisternama	Župan

Pregled nositelja u provedbi asanacije terena donosi sljedeća tablica:

Tablica 3.13 - Operativne snage i sudionici za provođenje asanacije terena

SNAGA	ZADAĆE (MJERE)	Tko aktivira /mobilizira
Stožer civilne zaštite Grada	Analizira trenutnu situaciju, provjerava prisutnost potrebnih snaga na području Grada, odlučuje o dostatnosti potrebnih snaga na području Grada, aktivira i mobilizira ih po nalogu Načelnika, te po nalogu Načelnika obavještava Župana o nedostatnim snagama za provedbu asanacije	Gradonačelnik
Koordinator na lokaciji	Terenska koordinacija provedbe mjera asanacije terena	Načelnik Stožera
Komunalac d.o.o.	Uključivanje u poslove koordinacije i provedbe prostorne asanacije	Gradonačelnik
Posjednici teške mehanizacije (prvenstveno s područja Grada)	Mobilizacija zbog sudjelovanja u prostornoj asanaciji, raskrčivanju i odvozu otpada na deponiju (mjesta ucrtana u nacrte u prilogu Plana)	Gradonačelnik / Župan po zahtjevu gradonačelnika
Vatrogasne postrojbe s područja Grada	Uključivanje u tehničke intervencije u asanaciji	Gradonačelnik
Zapovjedništvo VZ SMŽ (vatrogasne postrojbe)		Župan / Županijski vatrogasni zapovjednik
Građevinske tvrtke (prvenstveno iz Grada Glina)	Mobilizacija zbog popravka oštećenih javnih objekata i teško oštećenih kuća	Gradonačelnik / Župan po zahtjevu gradonačelnika

SNAGA	ZADAĆE (MJERE)	Tko aktivira /mobilizira
Gradsko društvo Crvenog križa	Sudjelovanje u asanaciji kuća (isušivanju i nabavci opreme i pomoćnim poslovima)	Gradonačelnik / Župan po zahtjevu gradonačelnika
Postrojbe civilne zaštite opće namjene s područja SMŽ (prvenstveno iz Grada Glina)	Mobilizacija na pomoćnim poslovima asanacije područja	Gradonačelnik / Župan po zahtjevu gradonačelnika
Povjerenici CZ za pogođena naselja	Uključivanje u terenski nadzor provedbe asanacije u svojem naselju	Gradonačelnik

Pregled nositelja u provedbi animalne asanacije terena donosi sljedeća tablica:

Tablica 3.14 - Operativne snage i sudionici u provedbi animalne asanacije terena

SNAGA	ZADAĆE (MJERE)	NOSITELJ MOBILIZACIJE
Stožer civilne zaštite Grada	Analizira trenutnu situaciju, provjerava prisutnost zahtijevanih snaga na području Grada; odlučuje o dostatnosti tih snaga, aktivira i mobilizira ih po nalogu gradonačelnika, te po nalogu gradonačelnika obavještava župana o nedostatnim snagama za potporu	Gradonačelnik
Uprava za veterinarstvo i sigurnost hrane - Veterinarski ured Sisak	Uključivanje u vođenje provedbe animalne asanacije	Gradonačelnik / župan po zahtjevu gradonačelnika
Veterinarska ambulanta Glina d.o.o.	Uključivanje u provođenje asanacije, nadzor na provođenjem ukopa životinja i sudjelovanje u ukopu, neškodljivo zbrinjavanje kontaminirane stočne hrane i hrane animalnog porijekla. Provedba dezinfekcije i deratizacije pogođenog naselja.	Gradonačelnik
Komunalac d.o.o.	Uključivanje u poslove animalne asanacije asanacije pod nadzorom od strane veterinara	Gradonačelnik
Posjednici teške mehanizacije (prvenstveno s područja Grada)	Mobilizacija zbog sudjelovanja u animalnoj asanaciji i odvozu kontaminirane stočne hrane na predviđeno mjesto ukopa ili deponiju (neke vrste stočne hrane)	Gradonačelnik / župan po zahtjevu načelnika ili župana
Postrojba opće namjene Grada Glina	Mobilizacija na pomoćnim poslovima asanacije područja i animalne asanacije	Gradonačelnik
Povjerenici civilne zaštite za pogođena naselja	Uključivanje u terenski nadzor provedbe asanacije u svojem naselju	Gradonačelnik
Vlasnici stoke	Prikupljanje stoke, sudjelovanje pri utovaru uginule stoke	Samoinicijativno
Ovlašteni prijevoznici	Prijevoz uginule stoke	Župan po zahtjevu gradonačelnika

Snage koje sudjeluju u organizaciji prihvata pomoći i njihove zadaće prikazuje sljedeća tablica:

Tablica 3.15 - Operativne snage i sudionici civilne zaštite zadužene za organizaciju prihvata pomoći

SNAGA	ZADAĆE (MJERE)	NOSITELJ MOBILIZACIJE
Stožer civilne zaštite Grada	Određuje mjesta i kapacitete prihvata pomoći na području Grada	Gradonačelnik
Postrojba civilne zaštite opće namjene Grada	Vođenje prihvata pomoći na nivou Grada	Gradonačelnik
Gradsko društvo Crvenog križa	Zaprimanje materijalno-tehničkih sredstava, hrane, higijenskih potrepština	Župan na zahtjev gradonačelnika
Caritas s područja Sisačko-moslavačke županije	Zaprimanje hrane i higijenskih potrepština	Župan na zahtjev gradonačelnika
Udruge s područja Grada	Sudjelovanje u prihvatu pomoći	Samoinicijativno ili po javnom pozivu gradonačelnika

3.3. SUŠA I EKSTREMNE VREMENSKE PRILIKE

Pregled mjera, sudionika i operativnih snaga u slučaju suše i ekstremnih vremenski prilika donosi sljedeća tablica:

Tablica 3.16 - Operativne snage i sudionici u provedbi mjera u slučaju suše ili ekstremnih vremenskih pojava

Zadaća (mjera)	Operativni postupak	Nositelj mjere
Obavještavanje o nadolazećoj pojavi i mogućem ugrožavanju uslijed dugotrajne suše ili ekstremnih vremenskih prilika	Državni hidrometeorološki zavod (DHMZ) o nadolazećoj opasnosti obavještava Centar 112 koji obavijest prosljeđuje Gradonačelniku. Gradonačelnik ili osoba koju on ovlasti sredstvima javnog priopćavanja obavještava stanovništvo o nadolazećoj opasnosti i daje upute o postupanju i poduzetim mjerama kako bi se žrtve i štete izbjegle ili svele na najmanju moguću mjeru	Gradonačelnik Grada Gline i povjerenici civilne zaštite
Provođenje preventivnih mjera uslijed najavljene suše ili ekstremnih vremenskih prilika	Opskrba stanovništva pitkom vodom i vodom za stoku te upozorenje na opasnost od boravka na otvorenom uslijed nevremena praćenog tučom. Gradonačelnik nije ovlašten zabraniti okupljanja na otvorenom, ali isto može predložiti putem lokalnih medija	Vatrogasne postrojbe s područja Grada, gradonačelnik Grada Gline, Vodovod Glina d.o.o.
Provođenje mjera asanacije terena	U slučaju suše neće biti potrebe za asanacijom terena. U slučaju tuče ili jakog i olujnog vjetra moguća su oštećenja objekata, u prvom redu krovova i staklenih površina te je moguća potreba za raščišćavanjem površina.	Vatrogasne postrojbe s područja Grada, gradonačelnik Grada Gline, Komunalac d.o.o.
Organizacija pružanja prve pomoći	U slučaju suše ne očekuju se posljedice po život i zdravlje ljudi. U slučaju tuče moguće su ozljede lokalnog stanovništva koje će se zbrinuti u lokalnim zdravstvenim ustanovama	Dom zdravlja Petrinja, Zavod za hitnu medicinu Sisačko-moslavačke županije

3.4. POŽAR

Pregled mjera, sudionika i operativnih snaga u slučaju požara donosi sljedeća tablica:

Tablica 3.17 - Operativne snage i sudionici u provedbi mjera u slučaju požara

SNAGA	ZADAĆE (MJERE)	NOSITELJ MOBILIZACIJE
Stožer civilne zaštite Grada	Analizira prema zahtjevu voditelja gašenja požara potreban angažman preostalih operativnih snaga na gašenju požara i sanaciji posljedica požara (bez snaga vatrogastva), provjerava prisutnost potrebnih snaga na području Grada, odlučuje o dostatnosti tih snaga te mobilizira ih po nalogu gradonačelnika	Gradonačelnik
Vatrogasne postrojbe s područja Grada	Provedba mjera gašenja požara i mjera protupožarne prevencije	Vatrogasne snage su žurna snaga te se aktiviraju samoinicijativno ili po bilo čijem pozivu
Komunalac d.o.o.	Uključuje se u raščišćavanju prolaza i pristupa požarištu i uklanjanje prepreka.	Gradonačelnik
Vodovod Glina d.o.o.	Osigurava potrebne količine i tlakove vode na mjestu požara ili mjestu punjenja cisterne.	Centar 112 po zahtjevu voditelja gašenja

4. POMOĆ ZA UBLAŽAVANJE I DJELOMIČNO UKLANJANJE POSLJEDICA PRIRODNIH NEPOGODA

4.1. IZVORI SREDSTAVA POMOĆI

Sukladno odredbama Zakona sredstva pomoći za ublažavanje i djelomično uklanjanje posljedica prirodnih nepogoda odnose se na novčana sredstva ili ostala materijalna sredstva, kao što je oprema za zaštitu imovine

fizičkih i/ili pravnih osoba, javne infrastrukture te zdravlja i života stanovništva, koja su potrebna za djelomičnu sanaciju štete nastale od prirodne nepogode.

Sredstava za djelomičnu sanaciju posljedica prirodnih nepogoda osiguravaju se iz:

1. državnog proračuna s proračunskog razdjela ministarstva nadležnog za financije,
2. fondova Europske unije - ne mogu se unaprijed osigurati,
3. donacija.

4.2. NAMJENA SREDSTAVA POMOĆI

Sredstva pomoći za ublažavanje i djelomično uklanjanje posljedica prirodnih nepogoda strogo su namjenska sredstva te se raspoređuju prema postotku oštećenja vrijednosti potvrđene konačne procjene štete, o čemu odlučuju nadležna tijela.

Navedena sredstva su nepovratna i nenamjenska te se ne mogu koristiti kao kreditna sredstva niti zadržati kao prihod proračuna Grada Gline.

Gradonačelnik Grada Gline te krajnji korisnici odgovorni su za namjensko korištenje sredstava pomoći za ublažavanje i djelomično uklanjanje posljedica prirodnih nepogoda.

Pomoć za ublažavanje i djelomično uklanjanje posljedica prirodnih nepogoda ne dodjeljuje se za:

1. štete na imovini koja je osigurana,
2. štete na imovini koje nastanu od prirodnih nepogoda, a izazvane su namjerno, iz krajnjeg nemara ili nisu bile poduzete propisane mjere zaštite,
3. neizravne štete,
4. štete nastale na nezakonito izgrađenim zgradama javne namjene, gospodarskim zgradama i stambenim zgradama za koje nije doneseno rješenje o izvedenom stanju prema posebnim propisima, osim kada je prije nastanka prirodne nepogode, pokrenut postupak donošenja rješenja o izvedenom stanju, u kojem slučaju će sredstva pomoći biti dodijeljena tek kada oštećenik dostavi pravomoćno rješenje nadležnog tijela,
5. štete nastale na objektu ili području koje je u skladu s propisima koji uređuju zaštitu kulturnog dobra aktom proglašeno kulturnim dobrom ili je u vrijeme nastanka prirodne nepogode u postupku proglašavanja kulturnim dobrom,
6. štete koje nisu prijavljene i na propisan način i u zadanom roku unijete u Registar šteta prema odredbama Zakona,
7. štete u slučaju osigurljivih rizika na imovini koja nije osigurana ako je vrijednost oštećene imovine manja od 60% vrijednosti imovine.

Iznimno, sredstva pomoći za ublažavanje i djelomično uklanjanje posljedica prirodnih nepogoda mogu se dodijeliti i za štete na nezakonito izgrađenim stambenim zgradama korisnicima socijalne skrbi s priznatim pravom u sustavu socijalne skrbi određenim propisima kojima se uređuje područje socijalne skrbi i drugim pripadajućim aktima nadležnih tijela državne uprave.

Zakon također dopušta da se oštećenicima mogu dodijeliti sredstva pomoći za ublažavanje i djelomično uklanjanje posljedica prirodnih nepogoda u slučajevima otežanih gospodarskih uvjeta, socijalnih, zdravstvenih ili drugih razloga koji ugrožavaju život stanovništva na području zahvaćenom prirodnom nepogodom. O prijedlogu i prihvaćanju ovih uvjeta odlučuje Županijsko povjerenstvo na prijedlog Gradskog povjerenstva.

4.3. DRŽAVNE POTPORE

Prilikom dodjele pomoći za ublažavanje i djelomično uklanjanje posljedica prirodnih nepogoda poduzetnicima na osnovi različitih mjera, a to se posebno odnosi na dodjelu novčanih sredstava u obliku subvencija ili dodjelu novčanih sredstava putem ostalih vrsta programa čiji su korisnici poduzetnici, postupa se sukladno pravilima o državnim potporama u industriji ili poljoprivredi, šumarstvu i ribarstvu.

5. PROGLAŠENJE PRIRODNE NEPOGODE

Odluku o proglašenju prirodne nepogode na području Grada Gline donosi župan Sisačko-moslavačke županije na prijedlog gradonačelnika Gline.

5.1. PRIKUPLJANJE PRIJAVA O ŠTETI

Na zahtjev Povjerenstva za procjenu štete od prirodnih nepogoda Grada Gline, gradonačelnik preko nadležnog gradskog upravnog tijela, putem javnog poziva obavještava oštećenike, fizičke ili pravne osobe na čijoj je imovini utvrđena šteta od prirodnih nepogoda da prijave štetu na imovini Povjerenstvu za procjenu šteta od prirodnih nepogoda Grada Gline u pisanom obliku, na propisanom obrascu, najkasnije u roku 8 dana od dana donošenja Odluke o proglašenju prirodne nepogode. Šteta se iznimno može prijaviti u roku 12 dana od dana proglašenja prirodne nepogode ukoliko postoje objektivni razlozi koji priječe prijavu u roku 8 dana.

Javni se poziv objavljuje na oglasnoj ploči i web stranicama Grada Gline. Javni poziv sadrži osobito:

1. datum donošenja Odluke o proglašenju prirodne nepogode,
2. rokove i način dostave obrazaca prijave štete od prirodne nepogode.

5.2. OBRADA PODATAKA O ŠTETI

Nakon isteka roka za prijavu šteta, Gradsko povjerenstvo Grada Gline unosi sve zaprimljene prve procjene štete u Registar šteta najkasnije u roku 15 dana od dana donošenja Odluke o proglašenju prirodne nepogode.

Rok za unos podataka u Registar šteta se produžava za 8 dana ukoliko oštećenici iz objektivnih razloga štete nisu prijavili u roku 8 dana od proglašenja prirodne nepogode. O produljenju roka Odlučuje Povjerenstvo Sisačko-moslavačke županije na temelju zahtjeva Gradskog povjerenstva Grada Gline.

Prva prijava procjene štete obvezno sadrži:

1. datum donošenja Odluke o proglašenju prirodne nepogode,
2. podatke o vrsti prirodne nepogode,
3. podatke o trajanju prirodne nepogode,
4. podatke o području zahvaćenom prirodnom nepogodom,
5. podatke o vrsti, opisu te vrijednosti oštećene imovine,
6. podatke o ukupnom iznosu prijavljene štete,
7. podatke i informacije o potrebi žurnog djelovanja i dodjeli pomoći za sanaciju i djelomično uklanjanje posljedica prirodne nepogode.

Konačna procjena štete predstavlja procijenjenu vrijednost nastale štete uzrokovane prirodnom nepogodom na imovini oštećenika izražene u novčanoj vrijednosti na temelju prijave i procjene štete.

Konačnu procjenu štete utvrđuje Gradsko povjerenstvo Grada Gline na temelju izvršenog uvida u nastalu štetu na temelju prijave oštećenika.

Tijekom procjene i utvrđivanja konačne procjene štete od prirodnih nepogoda posebno se utvrđuju:

1. stradanja stanovništva,
2. opseg štete na imovini,
3. opseg štete koja je nastala zbog prekida proizvodnje, prekida rada ili poremećaja u neproizvodnim djelatnostima ili umanjenog prinosa u poljoprivredi, šumarstvu ili ribarstvu,
4. iznos troškova za ublažavanje i djelomično uklanjanje izravnih posljedica prirodnih nepogoda,
5. opseg osiguranja imovine i života kod osiguravatelja,
6. vlastite mogućnosti oštećenika glede uklanjanja posljedica štete.

Konačnu procjenu štete po svakom pojedinom oštećeniku Povjerenstvo za procjenu šteta od prirodnih nepogoda Grada Gline prijavljuje Povjerenstvu za procjenu šteta od prirodnih nepogoda Sisačko-moslavačke županije u roku od 50 dana od dana donošenja Odluke o proglašenju prirodne nepogode putem Registra šteta.

Iznimno, ako se šteta na dugotrajnim nasadima utvrdi nakon isteka roka za prijavu konačne procjene oštećenik ima pravo zatražiti nadopunu prikaza štete najkasnije 4 mjeseca nakon isteka roka za prijavu štete.

Sukladno eventualnom naputku Državnog povjerenstva za procjenu šteta od prirodnih nepogoda Grad Glina će slučajnim odabirom obaviti provjeru podataka odnosno kontrolu kod prijavitelja.

Pri konačnoj procjeni štete procjenjuje se vrijednost imovine prema jedinstvenim cijenama, važećim tržišnim cijenama ili drugim pokazateljima primjenjivim za pojedinu vrstu imovine oštećene zbog prirodne nepogode.

Za štete na imovini za koje nisu propisane jedinstvene cijene koriste se važeće tržišne cijene za pojedinu vrstu imovine oštećene zbog prirodne nepogode, pri čemu je nužna suradnja s drugim središnjim tijelima državne uprave, institucijama i ustanovama koje posjeduju stručna znanja i posjeduju tražene podatke.

Državno povjerenstvo priznaje samo vrijednosni iznos prijavljene štete koja je potvrđena (verificirana) od strane matičnog ministarstva, odnosno znanstvene ili stručne institucije koju odredi Državno povjerenstvo (npr. u slučaju potresa). Državno povjerenstvo može odlučiti o primjeni različitih cijena od već objavljenih od strane Državnog zavoda za statistiku za pojedina dobra, ili pojedina područja ako za to ima opravdanog razloga. Ako neke cijene nisu objavljene primjenjuju se prosječne maloprodajne tržne cijene prethodne godine, ili aktualne, za područja za koje se šteta procjenjuje, uz potvrdu Državnog povjerenstva.

Prijava konačne štete sadržava:

1. Odluku o proglašenju prirodne nepogode s obrazloženjem,
2. podatke o dokumentaciji vlasništva imovine i njihovoj vrsti,
3. podatke o vremenu i području nastanka prirodne nepogode,
4. podatke o uzroku i opsegu štete,
5. podatke o posljedicama prirodne nepogode za javni i gospodarski život Grada Gline,
6. ostale statističke i vrijednosne podatke određene Zakonom.

Prikaz mjera, rokova i nositelja mjera po proglašenju prirodne nepogode na području Grada Gline donosi sljedeća tablica:

Tablica 5.1 - Mjere, rokovi i nositelji mjera po proglašenju prirodne nepogode na području Grada Gline

Mjera	Rok	Nositelj
Prijedlog o proglašenju prirodne nepogodne na području Grada Gline	8 dana od nastanka prirodne nepogode	Gradonačelnik
Javni poziv za prijavu štete na propisanim obrascima	Po objavi Odluke o proglašenju prirodne nepogode	Nadležno gradski upravni odjel
Prikupljanje podataka o šteti	8 dana od proglašenja prirodne nepogode	Povjerenstvo za procjenu štete Grada Gline
Prva prijava u Registar šteta	15 odnosno 23 dana od proglašenja prirodne nepogode	Povjerenstvo za procjenu štete Grada Gline
Provjera podataka obrazaca prijave štete	do 50 dana od proglašenja prirodne nepogode	Povjerenstvo za procjenu štete Grada Gline
Prijava konačne procjene štete u Registar šteta	50 dana od proglašenja prirodne nepogode - iznimno 4 mjeseca od proglašenja prirodne nepogode	Povjerenstvo za procjenu štete Grada Gline

Mjera	Rok	Nositelj
Dostava konačne procjene štete u Registar šteta	60 dana od proglašenja prirodne nepogode	Povjerenstvo za procjenu štete Sisačko-moslavačke županije
Potvrda konačne procjene štete	Nadležna ministarstva u suradnji s drugim znanstvenim ili stručnim institucijama	

6. DODJELA I RASPODJELA SREDSTAVA POMOĆI

Povjerenstvo za procjenu šteta od prirodnih nepogoda Sisačko-moslavačke županije prijavljene konačne procjene štete dostavlja Državnom povjerenstvu i nadležnim ministarstvima u roku od šezdeset (60) dana od dana donošenja Odluke o proglašenju prirodne nepogode putem Registar šteta.

Ako posljedice prirodne nepogode ne zahtijevaju žurni postupak i odobrenje žurne pomoći, šteta se procjenjuje u redovitom postupku.

Državno povjerenstvo pristupa provjeri i obradi podataka o konačnim procjenama šteta na temelju podataka iz Registra šteta i ostale dokumentacije te utvrđuje iznos pomoći za pojedinu vrstu štete i oštećenike tako da određuje postotak isplate novčanih sredstava u odnosu na iznos konačne potvrđene štete na imovini oštećenika. Vlada Republike Hrvatske, na prijedlog Državnog povjerenstva donosi odluku o dodjeli pomoći za ublažavanje i djelomično uklanjanje posljedica prirodnih nepogoda.

Prilikom raspodjele sredstava pomoći za djelomičnu sanaciju šteta od prirodnih nepogoda iznos novčanih sredstava ne može biti veći od 5% iznosa konačne potvrđene štete na imovini pojedinog oštećenika.

6.1. ŽURNA POMOĆ

Žurna pomoć, sukladno odredbama Zakona, dodjeljuje se u svrhu djelomične sanacije štete od prirodnih nepogoda u tekućoj kalendarskoj godini:

1. za pokriće troškova sanacije šteta na javnoj infrastrukturi, troškova nabave opreme za saniranje posljedica prirodne nepogode, za pokriće drugih troškova koji su usmjereni saniranju šteta od prirodne nepogode za koje ne postoje dostatni financijski izvori usmjereni na sprječavanje daljnjih šteta koje mogu ugroziti gospodarsko funkcioniranje i štetno djelovati na život i zdravlje stanovništva te onečišćenje prirodnog okoliša,
2. oštećenicima fizičkim osobama koje nisu poduzetnici, a koji su pretrpjeli štete na imovini, posebice ugroženim skupinama, starijima i bolesnima i ostalima kojima prijeti ugroza zdravlja i života na području zahvaćenom prirodnom nepogodom.

Žurna pomoć dodjeljuje se iz državnog ili proračuna jedinica lokalne i područne (regionalne) samouprave te proračuna Grada Zagreba.

Grad Glina može isplatiti žurnu pomoć iz svog proračuna, temeljem odluke Gradskog vijeća, a na prijedlog gradonačelnika. Odluka o dodjeli žurne pomoći sadržava:

1. vrijednost novčanih sredstava žurne pomoći,
2. kriterije, način raspodjele i namjenu korištenja žurne pomoći,
3. druge uvjete i postupanja u raspodjeli žurne pomoći.

Žurna pomoć se isplaćuje kao predujam i ne isključuje dodjelu pomoći u redovnom postupku dodjele sredstava pomoći za ublažavanje i djelomično uklanjanje posljedica prirodnih nepogoda.

6.2. IZVJEŠĆE O UTROŠKU SREDSTAVA

Povjerenstvo za procjenu šteta od prirodnih nepogoda Grada Gline putem Registra šteta podnosi Povjerenstvu za procjenu šteta od prirodnih nepogoda Sisačko-moslavačke županije izvješće o utrošku sredstava za ublažavanje i djelomično uklanjanje posljedica prirodnih nepogoda dodijeljenih iz državnog proračuna Republike Hrvatske.

Povjerenstvo Grada Gline će Povjerenstvu Sisačko-moslavačke županije dostaviti i druge podatke koji osobito uključuju obrazloženja koja se odnose na utrošak i namjensko korištenje novčanih sredstava dodijeljenih iz državnog proračuna Republike Hrvatske, uključujući i izvore sredstava iz Europske unije.

Izvještaj o uklanjanju posljedica prirodne nepogode i utrošku sredstava pomoći Povjerenstvo za procjenu šteta od prirodnih nepogoda Grada Gline će podnijeti u roku od 60 dana od dana primitka pomoći.

7. PROCJENA OSIGURANJA OPREME I DRUGIH SREDSTAVA ZA ZAŠTITU I SPRJEČAVANJE STRADANJA IMOVINE, GOSPODARSKIH FUNKCIJA I STRADANJA STANOVNIŠTVA

Temeljem tumačenja Zakona o ublažavanju i uklanjanju posljedica prirodnih nepogoda dobivenog od Ministarstva financija KLASA: 422-02/19-01/27, URBROJ: 513-06-02-19-5 od 26. veljače 2019. godine, pod pojmom procjena osiguranja opreme i drugih sredstava za zaštitu i sprječavanje stradanja imovine, gospodarskih funkcija i stradanja stanovništva (članak 17. stavak 2. točka 2.) podrazumijeva se procjena opreme i drugih sredstava nužnih za sanaciju, djelomično otklanjanje i ublažavanje štete nastale uslijed djelovanja prirodne nepogode.

Grad Glina ne raspolaže vlastitom opremom ni sredstvima za zaštitu i sprečavanje stradanja imovine, gospodarskih funkcija i stradanja stanovništva.

Opremom i sredstvima raspolažu pravne osobe koje su navedene kao nositelji mjera za otklanjanje izravnih posljedica prirodnih nepogoda u točki 3. ovog Plana.

Gospodarski subjekti koji raspolažu opremom, za izvođenje potrebnih radnji u slučaju sanacije, u okviru

svoje redovne djelatnosti odrađuju preventivne mjere za smanjenje šteta pri nastajanju elementarne nepogode.

8. PROGRAM POTPORA POLJOPRIVREDI NA PODRUČJU GRADA GLINE

Grad Glina na godišnjoj razini utvrđuje aktivnosti u poljoprivredi za koje će dodjeljivati potpore male vrijednosti. Potpore male vrijednosti dodjeljuju se sukladno pravilima EU o pružanju državne potpore poljoprivredi i ruralnom razvoju propisanim Uredbom Komisije (EU) broj 1408/2013 od 18. prosinca 2013. i Uredbom Komisije (EU) 2019/316 od 21. veljače 2019. o izmjeni Uredbe (EU) broj 1408/2013.

Korisnici sredstava potpore su obiteljska poljoprivredna gospodarstva upisana u Upisnik poljoprivrednih gospodarstava, trgovačka društva, obrti, udruge i zadruge registrirani za obavljanje poljoprivredne djelatnosti, a imaju prebivalište, odnosno sjedište i stoku na području Grada Gline te poljoprivrednu proizvodnju za koju traže potporu na podruju Grada Gline, ne koriste druge izvore sufinanciranja za predmetnu potporu i nemaju dugovanja prema Gradu Glini.

Mjera od posebnog značaja za područje prirodnih nepogoda je sufinanciranje osiguranja od mogućih šteta u poljoprivredi.

Gradska potpora za osiguranje od mogućih šteta u poljoprivrednoj proizvodnji odobrava se korisniku koji ima zaključenu policu osiguranja od mogućih šteta u biljnoj i stočarskoj proizvodnji za tekuću godinu i platio je odnosno plaća premiju osiguranja za tekuću godinu prema zaključenoj polici osiguranja.

9. MJERE KOJE UKLJUČUJU SURADNJU S NADLEŽNIM TIJELIMA

Kao mjere koje uključuju suradnju s nadležnim tijelima po pitanju prirodnih nepogoda smatraju se:

1. provedba postupka utvrđivanja i procjene štete uslijed prirodnih nepogoda te dodjeljivanje pomoći za ublažavanje i djelomično uklanjanje šteta,
2. provedba postupka dodjele žurne pomoći u svrhu djelomične sanacije štete uslijed prirodne nepogode.

Nositelji predmetnih mjera su:

1. Ministarstvo financija RH,
2. Povjerenstvo za procjenu šteta od prirodnih nepogoda Sisačko-moslavačke županije,
3. Gradonačelnik,
4. Povjerenstvo za procjenu šteta od prirodnih nepogoda Grada Gline.

Gradsko povjerenstvo Grada Gline ostvaruje suradnju s Povjerenstvom za procjenu šteta Sisačko-moslavačke županije od prirodnih nepogoda te s istim usklađuje sve potrebne mjere i postupke oko provođenja ovog Plana.

U slučaju eventualnih zahtjeva drugih državnih tijela, institucija, stručnih i znanstvenih ustanova Grad Glina i Povjerenstvo za procjenu šteta Grada Gline ustupit će sve podatke i dostupne informacije te poduzeti sve potrebne radnje.

10. ZAKLJUČAK

Planom su evidentirane moguće prirodne nepogode koje mogu zahvatiti područje Grada Gline te postupak utvrđivanje, procjene i djelomične sanacije odnosno ublažavanja posljedica prirodnih nepogoda.

Izvješće o provedbi ovog Plana gradonačelnik Grada Gline će podnijeti Gradskom vijeću do kraja mjeseca ožujka 2023. godine.

11. PRILOZI

11.1. PRAVILNIK O REGISTRU ŠTETA OD PRIRODNIH NEPOGODA (»NARODNE NOVINE«, BROJ 65/19)

NN 65/2019 (5.7.2019.), Pravilnik o registru šteta od prirodnih nepogoda

MINISTARSTVO FINANCIJA

1278

Na temelju članka 12. stavka 3., članka 13. stavka 3, članka 14. stavka 3., članka 25. stavka 3., članka 28. stavka 7., članka 39. stavka 7. i članka 41. stavka 7. Zakona o ublažavanju i uklanjanju posljedica prirodnih nepogoda (»Narodne novine«, broj 16/19), ministar financija donosi

PRAVILNIK
O REGISTRU ŠTETA OD PRIRODNIH NEPOGODA

Predmet Pravilnika

Članak 1.

Pravilnikom o Registru šteta od prirodnih nepogoda (u daljnjem tekstu: Pravilnik) propisuje se sadržaj, oblik i način dostave podataka o nastalim štetama od prirodnih nepogoda iz članaka 12., 13., 14., 25., 28., 39. i 41. Zakona o ublažavanju i uklanjanju posljedica prirodnih nepogoda (»Narodne novine«, broj 16/19) (u daljnjem tekstu: Zakon).

Značenje pojmova

Članak 2.

Pojmovi koji se koriste u ovome Pravilniku i pripadajućim obrascima imaju značenje određeno u članku 2. Zakona.

Sadržaj Registra šteta

Članak 3.

(1) Registar šteta je središnji izvor informacija o svim štetama nastalim uslijed prirodnih nepogoda na području Republike Hrvatske.

(2) U Registru šteta prikupljaju se i evidentiraju podaci na temelju izvršenih procjena šteta od strane općinskih/gradskih/županijskih povjerenstava za procjenu šteta od prirodnih nepogoda.

(3) Podaci iz stavka 2. ovoga članka sadrže:

1. sadržaj prve procjene štete
2. sadržaj konačne procjene štete
3. sadržaj izvješća o utrošku sredstava pomoći

Područja procjene

Članak 4.

Šteta se procjenjuje na području na kojem se dogodila. Uvjet za procjenu štete mora biti proglašenje prirodne nepogode. Odluka o proglašenju prirodne nepogode unosi se u Registar šteta po vrsti prirodne nepogode (Prilog 1).

Dostava prve procjene štete

Članak 5.

Prvu procjenu štete oštećenik dostavlja gradskom odnosno općinskom povjerenstvu na propisanom obrascu PN (Prilog 2).

Procjena štete na građevinama

Članak 6.

(1) Šteta od prirodne nepogode na građevini procjenjuje se u kunama po formuli:

$$Š = C \cdot A \cdot P \cdot E$$

gdje je:

C važeća tržišna cijena (samo troškovi građenja) nove građevine po jedinici mjere (m^3, m^2, m1)

A veličina građevine izražena u m^3, m^2 ili m1

P oštećenje građevine kao cjeline koje se izražava brojevima od 0,0 do 1,0 u koracima po 0,10. Za potpuno uništenu građevinu oštećenje je P=1,00.

E koeficijent istrošenosti građevine (Prilog 3)

(2) Veličina građevine (A) iz stavka 1. ovoga članka određuje se za jedinicu mjere koja je primjerena utvrđenoj cijeni, npr. za neto površinu, za dužni metar, za kubni metar i sl.

Kod stambenih i poslovnih zgrada izračunava se bruto površina, kako bi se dobila neto površina koja je rezultat umnoška bruto površine s koeficijentom K (prilog 4)

(3) Oštećenje »P« iz stavka 1. ovoga članka utvrđuje općinsko odnosno gradsko povjerenstvo pregledom oštećene građevine.

(4) Osim navedenom formulom iz stavka 1. ovoga članka, šteta se može procijeniti i primjenom troškovničke metode, tj. izradom troškovnika radova potrebnih za dovođenje građevine u stanje prije nepogode.

(5) Za pojedinačnu štetu veću od 200.000 kuna potrebno je dostaviti fotodokumentaciju oštećene građevine.

Procjena štete na opremi

Članak 7.

(1) Šteta na opremi procjenjuje se u kunama po formuli:

$$Š = C \cdot E \cdot P$$

gdje je:

C nabavna maloprodajna cijena nove opreme

E koeficijent istrošenosti opreme u vrijeme nastanka prirodne nepogode (Prilog 5).

P oštećenje opreme koje se izražava brojevima od 0,0 do 1,0. Za potpuno uništenu opremu oštećenje je P=1,00.

(2) Pri određivanju nabavne cijene (C) iz stavka 1. ovoga članka dopušteno je uzeti cijenu najsličnije opreme približno jednakih tehničkih svojstava.

(3) Vijek trajanja opreme i koeficijent istrošenosti (E) iz stavka 1. ovoga članka procjenjuje općinsko/gradsko povjerenstvo.

(4) Oštećenje »P« iz stavka 1. ovoga članka procjenjuje općinsko odnosno gradsko povjerenstvo pregledom oštećene opreme.

(5) Osim formulom iz stavka 1. ovoga članka, šteta se može procijeniti i primjenom troškovničke metode, tj. izradom troškovnika radova potrebnih za dovođenje opreme u stanje prije nepogode.

(6) Istovrsna oprema procjenjuje se navođenjem broja istovrsnih komada.

Procjena štete na zemljištima

Članak 8.

(1) Šteta se procjenjuje za poljoprivredno, građevinsko i šumsko zemljište.

(2) Prirodne nepogode mogu uzrokovati privremeno ili trajno onesposobljavanje zemljišta.

(3) Privremeno onesposobljeno odnosno degradirano ili onečišćeno poljoprivredno zemljište je ono zemljište koje se dodatnim ulaganjima može obnoviti za namjenu kojoj je služilo prije nastanka oštećenja.

(4) Trajno onesposobljeno poljoprivredno zemljište je ono zemljište kojem je uništen gornji sloj tla sve do geološke podloge ili koje je onečišćeno štetnim tvarima koje se ne mogu poznatim stručnim postupcima odstraniti ili za koje je postupak revitalizacije zemljišta preskup.

(5) Za privremeno onesposobljeno poljoprivredno zemljište iz ovoga članka, iznos štete jednak je ukupnim troškovima materijalnih ulaganja i radova potrebnih da se navedeno zemljište dovede u približno prvobitno stanje. Kao dokaz potrebno je osigurati stručnu elaboraciju uz detaljan troškovnik ulaganja i radova. Tako utvrđena šteta ne smije biti veća od štete za trajno uništeno zemljište.

(6) Iznos štete za trajno onesposobljeno poljoprivredno zemljište iz ovoga članka, obračunava se na način da se utvrdi kategorija, bonitetna klasa i površina u hektarima, te pomnoži s odgovarajućim važećim tržišnim cijenama uzgajanih kultura u prethodnoj godini.

(7) Podjela građevinskog zemljišta iz ovoga članka u skupine (zone) za koje se koriste različite cijene, mora biti definirana aktom županije prije nastanka prirodne nepogode. Ako takve podjele nema, primjenjuju se važeće tržišne cijene građevinskog zemljišta.

(8) Procjena štete na šumskom zemljištu iz ovoga članka vrši se po istome načelu kao i procjena štete na poljoprivrednom zemljištu.

Procjena štete na šumama

Članak 9.

(1) Za procjenu štete na šumama uzimaju se u obzir samo one šume koje se nalaze na katastarskim česticama na kojima je katastarska kultura šuma.

(2) Kod procjene štete od elementarnih nepogoda na šumama najprije treba utvrditi površine pod bjelogoričnom i crnogoričnom šumom po vrstama drveća u hektarima, a zatim drvnu masu razvrstanu na tehničko i ogrjevno drvo oštećenih odnosno uništenih šumskih sastojina.

(3) Vrijednost drvne mase iz stavka 2. ovoga članka obračunava se po cjeniku Hrvatskih šuma d.o.o. za drvnu masu stabala na panju (bez PDV-a) koji je trenutno važeći u vrijeme proglašenja prirodne nepogode (cjenik glavnih šumskih proizvoda). Iznos te štete unosi se u Registar šteta u obrazac »Šteta od prirodne nepogode na oštećenim i uništenim šumama« na način da se utvrđena ukupna vrijednost drvne mase pomnoži s faktorom oštećenja »P« čime se ukupna vrijednost oštećene i uništene drvne mase umanjuje za iskorištenu drvnu masu.

(4) Oštećenje »P« utvrđuje se pregledom oštećene šume. Oštećenje se izražava brojevima od 0,0 do 1,0 u koracima po 0,10. Za potpuno uništenu drvnu masu, odnosno kada nema drvne mase za iskorištenje, oštećenje je P=1,00.

(5) Štete na novopodignutim šumskim sastojinama za prvi dobni razred do 20 godina starosti utvrđuje se metodom troškova podizanja sastojina po hektaru. Iznos te štete unosi se u Registar šteta u obrazac »Šteta od prirodne nepogode na novopodignutim šumskim sastojinama« na način da se utvrđena vrijednost podizanja sastojina pomnoži s faktorom oštećenja »P« čime se vrijednost podizanja umanjuje za postotak sastojine koji nije oštećen. Vrijednost podizanja sastojine obračunava se po važećem šumsko – odštetnom cjeniku.

(6) Oštećenje »P« utvrđuje se pregledom oštećene sastojine. Oštećenje se izražava brojevima od 0,0 do 1,0 u koracima po 0,10. Kad je novopodignuta sastojina u potpunosti uništena, oštećenje je P=1,0.

Procjena štete u poljoprivredi

Članak 10.

(1) Procjena štete u poljoprivredi obuhvaća procjenu štete nastale na biljnoj proizvodnji uključujući obrtna sredstva u poljoprivredi, i stočarstvu.

(2) Štete u poljoprivredi obračunavaju se prema mjestu prijave štete.

(3) Štetu u poljoprivredi mogu prijaviti svi poljoprivredni proizvođači upisani u Upisnik poljoprivrednika.

(4) Prijava štete od prirodnih nepogoda u poljoprivredi obavezno sadržava MIBPG poljoprivrednog proizvođača te ARKOD oznaku površine za koju se šteta prijavljuje ili broj katastarske čestice.

Procjena štete na biljnoj proizvodnji

Članak 11.

(1) Procjena štete na biljnoj proizvodnji obuhvaća procjenu štete na višegodišnjim nasadima i obrtnim sredstvima u poljoprivredi uključujući gubitak priroda u kalendarskoj godini u kojoj je proglašena prirodna nepogoda.

(2) Procjena štete od prirodne nepogode na biljnoj proizvodnji utvrđuje se umnoškom poljoprivredne površine (ha) pod pojedinom kulturom oštećenom ili uništenom prirodnom nepogodom, postotkom procijenjenog oštećenja i jedinstvenom cijenom kulture.

Procjena štete na višegodišnjim nasadima

Članak 12.

(1) Šteta na višegodišnjim nasadima odnosi se na uništenje stabala i sadnica voćaka, maslina te trsova vinove loze.

(2) Iznos štete na višegodišnjim nasadima obračunava se umnoškom broja uništenih stabala, trsova i/ili sadnica s jedinstvenom cijenom kulture.

(3) Šteta od prirodne nepogode na višegodišnjim nasadima prijavljuje se u Registru šteta na obrascu Prijava štete na višegodišnjim nasadima.

Procjena štete na obrtnim sredstvima u poljoprivredi

Članak 13.

(1) U obrtna sredstva u poljoprivredi ubrajaju se sirovine, reprodukcijski materijal, poluproizvodi i nedovršeni proizvodi, gotovi proizvodi i tekuća poljoprivredna proizvodnja.

(2) Šteta u tekućoj poljoprivrednoj proizvodnji iz ovoga članka može nastati na žitaricama, industrijskom bilju, krmnom i ostalom bilju, livadama i pašnjacima te na voću, povrću, grožđu i maslinama.

(3) Šteta je jednaka umnošku procijenjenih količina uništenih roba i jedinstvenih cijena.

(4) Šteta na obrtnim sredstvima procjenjuje se uvidom na mjestu nastanka štete, a obračunava po vrstama roba.

(5) Šteta od prirodne nepogode na obrtnim sredstvima prijavljuje se u Registru šteta na obrascu Prijava štete na obrtnim sredstvima.

Procjena štete u stočarstvu

Članak 14.

(1) Šteta u stočarstvu procjenjuje se samo na uginulim životinjama.

(2) Broj uginule stoke utvrđuje se po vrstama i kategorijama na način da se za svaku kategoriju stoke utvrđuje prosječna jedinična težina žive vage i važeća tržišna cijena po kilogramu žive vage. Šteta je jednaka umnošku broja komada, prosječne jedinične težine i jedinstvene cijene.

(3) Pri procjeni štete u pčelarstvu, procjenjuje se ukupan broj uginulih društava, te se primjenom jedinstvenih cijena utvrđuje šteta.

Procjena štete u ribarstvu i akvakulturi

Članak 15.

Pri procjeni šteta u ribarstvu i akvakulturi procjenjuje se ukupna količina uginule ribe i drugih organizama u akvakulturi, te se primjenom jedinstvenih cijena utvrđuje iznos štete.

Procjena štete na divljači

Članak 16.

Štete se za uništenu divljač obračunavaju na način da se procijeni broj uginule divljači po vrstama te pomnoži s jedinstvenom cijenom.

Razvrstavanje dobara

Članak 17.

Podaci o razvrstavanju dobara i šifre pojedinačno po kulturama objavljuju se na Internet stranici Ministarstva financija www.mfin.hr.

Izvješća općinskih, gradskih i županijskih povjerenstava te Gradskog povjerenstva Grada Zagreba o utrošku sredstava za ublažavanje i djelomično uklanjanje posljedica prirodnih nepogoda dodijeljenih iz državnog proračuna Republike Hrvatske

Članak 18.

(1) Gradsko ili općinsko povjerenstvo putem Registra šteta podnosi županijskom povjerenstvu izvješće o utrošku sredstava za ublažavanje i djelomično uklanjanje posljedica prirodnih nepogoda dodijeljenih iz državnog proračuna Republike Hrvatske u roku od 20 dana od dana donošenja Odluke Vlade Republike Hrvatske o dodjeli sredstava pomoći (Prilog 6).

(2) Izvješće iz stavka 1. ovoga članka sadrži:

1. podatke o ukupnom broju oštećenika kojima su dodijeljena sredstva pomoći
2. podatke o broju fizičkih i pravnih osoba kojima su dodijeljena sredstva pomoći
3. podatke o povratu sredstava pomoći u državni proračun
4. podatke o dodijeljenim sredstvima pomoći iz drugih izvora

(3) Županijsko povjerenstvo u roku od 30 dana od dana donošenja Odluke Vlade Republike Hrvatske o dodjeli sredstava pomoći putem Registra šteta i pisanim putem, podnosi Državnom povjerenstvu izvješće o utrošku dodijeljenih sredstava za ublažavanje i djelomično uklanjanje posljedica prirodnih nepogoda sa stavke za prirodne nepogode u državnom proračunu Republike Hrvatske u skladu sa člankom 39. stavkom 4. Zakona (Prilog 7).

(4) Izvješće iz stavka 3. ovoga članka sadrži objedinjene podatke gradskih i/ili općinskih povjerenstava iz stavka 1. ovoga članka.

(5) Gradsko povjerenstvo Grada Zagreba u roku 30 dana od dana donošenja Odluke Vlade Republike Hrvatske o dodjeli sredstava pomoći putem Registra šteta i pisanim putem, podnosi Državnom povjerenstvu izvješće o utrošku dodijeljenih sredstava za ublažavanje i djelomično uklanjanje posljedica prirodnih nepogoda sa stavke za prirodne nepogode u državnom proračunu Republike Hrvatske.

(6) Izvješće iz stavka 5. ovoga članka sadrži podatke iz stavka 2. ovoga članka.

Završne odredbe

Članak 19.

Stupanjem na snagu ovog Pravilnika prestaje važiti Metodologija za procjenu štete od elementarnih nepogoda (»Narodne novine«, broj 96/98).

Članak 20.

Ovaj Pravilnik stupa na snagu osmoga dana od dana objave u »Narodnim novinama«.

Klasa: 422-02/19-01/31
Urbroj: 513-06-02-19-7
Zagreb, 1. srpnja 2019.

Ministar financija
dr. sc. Zdravko Marić, v. r.

PRILOG 1

Tablica 1. Razvrstavanje prirodnih nepogoda

Šifra	Vrsta prirodne nepogode
01	potres
02	olujni i orkanski vjetar
03	požar
04	poplava
05	suša
06	tuča, kiša koja se smrzava u dodiru s podlogom
07	mraz
08	izvanredno velika visina snijega
09	snježni nanos i lavina
10	nagomilavanje leda na vodotocima
11	klizanje, tečenje, odronjavanje i prevrtanje zemljišta
12	druge pojave koje ovisno o mjesnim prilikama, uzrokuju bitne poremećaje u životu ljudi na određenom području

PRILOG 2

OBRAZAC PN

ŽUPANIJA	
GRAD/OPĆINA	

VRSTA PRIRODNE NEPOGODE	

PRIJAVA ŠTETE OD PRIRODNE NEPOGODE

Prijavljujem štetu od prirodne nepogode u kojoj je oštećena/uništena niže navedena imovina.

Prijavitelj štete	
OIB	
Adresa prijavitelja štete	

Adresa imovine na kojoj je nastala šteta			
Kontakt			
Za štete u poljoprivredi:			
MIBPG			
Broj ARKOD čestice za koju se prijavljuje šteta/broj katastarske čestice			
Za štete u graditeljstvu	*(zaokružiti):*		
Doneseno rješenje o izvedenom stanju:	DA	NE	U postupku

Prijavljujem štetu na imovini (zaokružiti):	**Opis imovine na kojoj je nastala šteta:**	
1. građevine		
2. oprema		
3. zemljište		
4. višegodišnji nasadi		
5. šume		
6. stoka		
7. ribe		
8. poljoprivredna proizvodnja – prirod		
9. ostala dobra		
10. troškovi		
11. **Ukupni iznos prve procjene štete:**	kn	
Osiguranje imovine od rizika prirodne nepogode za koju se prijavljuje šteta (zaokružiti)	DA	NE

Mjesto i datum:

_____

Potpis prijavitelja štete (za pravne osobe: pečat i potpis odgovorne osobe):

_____

PRILOG 3

Tablica 2. Koeficijent istrošenosti građevina

Starost građevine u godinama	**Koeficijent istrošenosti**	
	50 godina	**100 godina**
od 0 do 10	0,90	0,96
od 11 do 20	0,78	0,90
od 21 do 30	0,62	0,84
od 31 do 40	0,42	0,78
od 41 do 50	0,20	0,70
od 51 do 60		0,62
od 61 do 70		0,52
od 71 do 80		0,42
od 81 do 90		0,32
od 90 do 100		0,20
preko 100		0,20

PRILOG 4

Tablica 3. Koeficijent za izračun veličine građevine

Vrsta građevine	**Koeficijent**
Kamene zgrade	0,65
Starije zidane zgrade	0,70

Suvremene zidane i armiranobetonske zgrade	0,80
Zgrade od čelika i drva	0,85
Pomoćne prostorije (garaže, podrumi, stubišta, ostave, pušnice, ljetne kuhinje i sl.)	0,50

PRILOG 5

Tablica 4. Koeficijent istrošenosti opreme

Vijek trajanja opreme	Koeficijent istrošenosti
Nova ili do 1/3 vijeka trajanja	1
Od 1/3 do 2/3 vijeka trajanja	0,7
od 2/3 do 1/1 vijeka trajanja	0,4
veća od vijeka trajanja	0,3

PRILOG 6

GRADSKO/OPĆINSKO IZVJEŠĆE O UTROŠKU SREDSTAVA POMOĆI

NAZIV GRADA/OPĆINE:										
TEMELJEM ODLUKE VLADE REPUBLIKE HRVATSKE*										
RBR	IME I PREZIME	OIB	FIZIČKE OSOBE		PRAVNE OSOBE		UKUPNO		Povrat sredstava u državni proračun	Dodjela sredstava iz drugih izvora
			Broj osoba**	Iznos isplaćene pomoći	Broj osoba**	Iznos isplaćene pomoći	Broj osoba**	Iznos isplaćene pomoći		
1.										
2.										
3.										
4.										
5.										
6.										
7.										
8.										
9.										
10.										
	UKUPNO:									
NAPOMENA***:										

* navesti klasu i urudžbeni broj Odluke Vlade Republike Hrvatske o dodjeli sredstava pomoći

** upisati u koloni »ukupno«

*** navesti obrazloženje povrata sredstava u državni proračun; navesti druge izvore dodjele sredstava pomoći

PRILOG 7

ŽUPANIJSKO IZVJEŠĆE O UTROŠKU SREDSTAVA POMOĆI

NAZIV ŽUPANIJE:									
TEMELJEM ODLUKE VLADE REPUBLIKE HRVATSKE*									
RBR	GRAD/OPĆINA	FIZIČKE OSOBE		PRAVNE OSOBE		UKUPNO		Povrat sredstava u državni proračun	Dodjela sredstava iz drugih izvora
		Broj osoba	Iznos isplaćene pomoći	Broj osoba	Iznos isplaćene pomoći	Broj osoba	Iznos isplaćene pomoći		
1.									

2.									
3.									
4.									
5.									
6.									
7.									
8.									
9.									
10.									
	UKUPNO:								
NAPOMENA:**									

* navesti klasu i urudžbeni broj Odluke Vlade Republike Hrvatske o dodjeli sredstava pomoći

** navesti obrazloženje povrata sredstava u državni proračun; navesti druge izvore dodjele sredstava pomoći

58.

Na temelju članka 35. Zakona o lokalnoj i područnoj (regionalnoj) samoupravi (»Narodne novine«, broj 33/01, 60/01, 129/05, 109/07, 125/08, 36/09, 150/11, 144/12, 19/13, 137/15, 123/17, 98/19, 144/20), članak 10. Zakona o plaćama u lokalnoj i područnoj (regionalnoj) samoupravi (»Narodne novine«, broj 28/10) i članak 30. Statuta Grada Gline (»Službeni vjesnik«, broj 16/13, 22/14, 8/18, 10/18, 76/18 - pročišćeni tekst, 9/20 i 5/21), Gradsko vijeće Grada Gline, na 3. sjednici održanoj dana 14. prosinca 2021., donijelo je

O D L U K U

o Izmjeni Odluke o koeficijentima za obračun plaća službenika i namještenika u Gradu Glini

Članak 1.

U članku 3. Odluke koeficijent »1,50« mijenja se u »1,60«.

Članak 2.

Ostale odredbe Odluke ostaju nepromijenjene.

Članak 3.

Ova Odluka stupa na snagu osmog dana od dana objave u »Službenom vjesniku«.

SISAČKO-MOSLAVAČKA ŽUPANIJA
GRAD GLINA
GRADSKO VIJEĆE

KLASA: 021-01/21-01/05
URBROJ: 2176/20-05-21-4
Glina, 14. prosinca 2021.

Predsjednik Gradskog vijeća
Nikša Odić, mag. iur., v.r.

59.

Na temelju Odluke o raspodjeli sredstava koja su Sisačko-moslavačkoj županiji odobrena Rješenjem o odobrenju sredstava na teret Proračunske zalihe Državnog proračuna Republike Hrvatske za 2020. godinu (Klasa: 400-06/20-02/05, Urbroj: 50301-05/05-20-1) od 30. prosinca 2020. u svrhu ublažavanja i djelomičnog uklanjanja posljedica šteta od potresa i članka 30. Statuta Grada Gline (»Službeni vjesnik«, broj 16/13, 22/14, 8/18, 10/18, 76/18 - pročišćeni tekst, 9/20 i 5/21), Gradsko vijeće Grada Gline, na 3. sjednici održanoj 14. prosinca 2021. godine, donijelo je

O D L U K U

o Izmjenama i dopunama Odluke o načinu raspodjele raspoloživih sredstava pomoći za privremenu i nužnu zaštitu i popravak oštećenja nastalih uslijed potresa na području Grada Gline

Članak 1.

U članku 1. Odluke o načinu raspodjele raspoloživih sredstava pomoći za privremenu i nužnu zaštitu i popravak oštećenja nastalih uslijed potresa na području Grada Gline (»Službeni vjesnik«, broj 5/21) (dalje u tekstu: Odluka) stavak 3. briše se.

Članak 2.

Iza članka 1. Odluke dodaje se članak 1.a koji glasi:

»Sredstva primljena od donacija pravnih i fizičkih osoba i pomoći jedinica lokalne i regionalne samouprave koristit će se za sanaciju šteta od potresa na području Grada Gline i pomoć pravnim i fizičkim osobama stradalim u potresu.«

Članak 3.

Ostale odredbe Odluke ostaju nepromijenjene.

Članak 4.

Ova Odluka stupa na snagu osmog dana od dana objave u »Službenom vjesniku«.

SISAČKO-MOSLAVAČKA ŽUPANIJA
GRAD GLINA
GRADSKO VIJEĆE

KLASA: 400-06/21-01/01
URBROJ: 2176/20-05-21-4
Glina, 14. prosinca 2021.

Predsjednik Gradskog vijeća
Nikša Odić, mag. iur., v.r.

60.

Temeljem članka 33. Zakona o stambenom zbrinjavanju na potpomognutim područjima (»Narodne novine«, broj 106/18 i 98/19) i članka 30. Statuta Grada Gline (»Službeni vjesnik«, broj 16/13, 22/14, 8/18, 10/18, 76/18 - pročišćeni tekst, 9/20 i 5/21), Gradsko vijeće Grada Gline, na 3. sjednici održanoj 14. prosinca 2021. godine, donijelo je

O D L U K U

o I. izmjenama i dopunama Programa utroška sredstava od prodaje kuća i stanova u državnom vlasništvu na području Grada Gline u 2021. godini

Članak 1.

Točka 1. Programa utroška sredstava od prodaje kuća i stanova u državnom vlasništvu na području Grada Gline u 2021. godini (»Službeni vjesnik«, broj 73/20) (dalje u tekstu: Program) mijenja se tako da glasi:

»1. Sredstva ostvarena od prodaje kuća i stanova u državnom vlasništvu na području Grada Gline u 2021. godini koriste se za:

R.B.	NAZIV	Sredstva ostvarena od prodaje kuća i stanova u državnom vlasništvu na području Grada Gline (Kn)
1.	UREĐENJE OBJEKATA NA ŠRC »BANOVAC« GLINA	135.000,00
U K U P N O		135.000,00

«

Članak 2.

Ostale odredbe Programa ostaju neprimijenjene.

Članak 3.

Ova Odluka stupa na snagu osmog dana od dana objave u »Službenom vjesniku«.

SISAČKO-MOSLAVAČKA ŽUPANIJA
GRAD GLINA
GRADSKO VIJEĆE

KLASA: 400-08/20-01/07
URBROJ: 2176/20-05-21-4
Glina, 14. prosinca 2021.

Predsjednik Gradskog vijeća
Nikša Odić, mag. iur., v.r.

61.

Temeljem članka 31. stavka 3. Zakona o postupanju s nezakonito izgrađenim zgradama (»Narodne novine«, broj 86/12, 143/13, 65/17 i 14/19) i članka 30. Statuta Grada Gline (»Službeni vjesnik«, broj 16/13, 22/14, 8/18, 10/18, 76/18 - pročišćeni tekst, 9/20 i 5/21), Gradsko vijeće Grada Gline, na 3. sjednici održanoj 14. prosinca 2021. godine, donijelo je

O D L U K U

o I. izmjenama i dopunama Programa utroška sredstava naknade za zadržavanje nezakonito izgrađenih zgrada u prostoru za 2021. godinu

Članak 1.

Članak 1. Programa utroška sredstava naknade za zadržavanje nezakonito izgrađenih zgrada u prostoru za 2021. godinu (»Službeni vjesnik«, broj 73/20) (dalje u tekstu: Program) mijenja se tako da glasi:

»Sredstva ostvarena od naknade za zadržavanje nezakonito izgrađenih zgrada u prostoru za 2021. godinu koriste se za:

R.B.	NAZIV	Sredstva ostvarena od naknade za zadržavanje nezakonito izgrađenih zgrada u prostoru (Kn)
1.	IZVJEŠĆE O STANJU U PROSTORU, PROSTORNI PLAN I URBANISTIČKI PLAN (izrada IV. izmjena i dopuna Prostornog plana uređenja Grada Gline, izrada IV. izmjena i dopuna Urbanističkog plana uređenja Grada Gline)	30.000,00 93.308,00 (višak prihoda iz prethodne godine)
U K U P N O		123.308,00

«

Članak 2.

Ostale odredbe Programa ostaju neprimijenjene.

Članak 3.

Ova Odluka stupa na snagu osmog dana od dana objave u »Službenom vjesniku«.

SISAČKO-MOSLAVAČKA ŽUPANIJA
GRAD GLINA
GRADSKO VIJEĆE

KLASA: 400-08/20-01/11
URBROJ: 2176/20-05-21-4
Glina, 14. prosinca 2021.

Predsjednik Gradskog vijeća
Nikša Odić, mag. iur., v.r.

62.

Temeljem članka 25. stavka 8. Zakona o poljoprivrednom zemljištu (»Narodne novine«, broj 20/18, 115/18 i 98/19) i članka 30. Statuta Grada Gline (»Službeni vjesnik«, broj 16/13, 22/14, 8/18, 10/18, 76/18 - pročišćeni tekst, 9/20 i 5/21), Gradsko vijeće Grada Gline, na 3. sjednici održanoj 14. prosinca 2021. godine, donijelo je

O D L U K U

o I. izmjenama i dopunama Programa korištenja sredstava od naknade za promjenu namjene poljoprivrednog zemljišta na području Grada Gline u 2021. godini

Članak 1.

Točka 1. Programa korištenja sredstava od naknade za promjenu namjene poljoprivrednog zemljišta

na području Grada Gline u 2021. godini (»Službeni vjesnik«, broj 73/20) (dalje u tekstu: Program) mijenja se tako da glasi:

»1. Sredstva ostvarena od naknade za promjenu namjene poljoprivrednog zemljišta na području Grada Gline u 2021. godini koriste se za:

R.B.	NAZIV	Sredstva ostvarena od naknade za promjenu namjene poljoprivrednog zemljišta na području Grada Gline (Kn)
1.	POMOĆI POLJOPRIVREDNICIMA	181,00
	U K U P N O	181,00

«

Članak 2.

Ostale odredbe Programa ostaju neprimijenjene.

Članak 3.

Ova Odluka stupa na snagu osmog dana od dana objave u »Službenom vjesniku«.

SISAČKO-MOSLAVAČKA ŽUPANIJA
GRAD GLINA
GRADSKO VIJEĆE

KLASA: 400-08/20-01/10
URBROJ: 2176/20-05-21-4
Glina, 14. prosinca 2021.

Predsjednik Gradskog vijeća
Nikša Odić, mag. iur., v.r.

63.

Temeljem članka 49. stavka 4. Zakona o poljoprivrednom zemljištu (»Narodne novine«, broj 20/18, 115/18 i 98/19) i članka 30. Statuta Grada Gline (»Službeni vjesnik«, broj 16/13, 22/14, 8/18, 10/18, 76/18 - pročišćeni tekst, 9/20 i 5/21), Gradsko vijeće Grada Gline, na 3. sjednici održanoj 14. prosinca 2021. godine, donijelo je

O D L U K U

o I. izmjenama i dopunama Programa korištenja sredstava ostvarenih od zakupa, prodaje, prodaje izravnom pogodbom, privremenog korištenja i davanja na korištenje izravnom pogodbom poljoprivrednog zemljišta u vlasništvu Republike Hrvatske na području Grada Gline u 2021. godini

Članak 1.

Točka 1. Programa korištenja sredstava ostvarenih od zakupa, prodaje, prodaje izravnom pogodbom, privremenog korištenja i davanja na korištenje izravnom pogodbom poljoprivrednog zemljišta u vlasništvu Republike Hrvatske na području Grada Gline u 2021. godini (»Službeni vjesnik«, broj 73/20) mijenja se tako da glasi:

»1. Sredstva ostvarena od zakupa, prodaje, prodaje izravnom pogodbom, privremenog korištenja i davanja na korištenje izravnom pogodbom poljoprivrednog zemljišta u vlasništvu Republike Hrvatske na području Grada Gline u 2021. godini koriste se za:

R.B.	NAZIV	Sredstava ostvarena od zakupa, prodaje, prodaje izravnom pogodbom, privremenog korištenja i davanja na korištenje izravnom pogodbom poljoprivrednog zemljišta u vlasništvu Republike Hrvatske (Kn)
1.	POMOĆI POLJOPRIVREDNICIMA	2.519,00
	U K U P N O	2.519,00

«

Članak 2.

Ostale odredbe Programa ostaju neprimijenjene.

Članak 3.

Ova Odluka stupa na snagu osmog dana od dana objave u »Službenom vjesniku«.

SISAČKO-MOSLAVAČKA ŽUPANIJA
GRAD GLINA
GRADSKO VIJEĆE

KLASA: 400-08/20-01/09
URBROJ: 2176/20-05-21-4
Glina, 14. prosinca 2021.

Predsjednik Gradskog vijeća
Nikša Odić, mag. iur., v.r.

64.

Temeljem članka 30. Statuta Grada Gline (»Službeni vjesnik«, broj 16/13, 22/14, 8/18, 10/18, 76/18 - pročišćeni tekst, 9/20 i 5/21) i članka 8. stavka 2. Odluke

o spomeničkoj renti (»Službeni vjesnik«, broj 48/10 i 11/16), Gradsko vijeće Grada Gline, na 3. sjednici održanoj 14. prosinca 2021. godine, donijelo je

O D L U K U
o I. izmjenama i dopunama Programa zaštite i očuvanja kulturnih dobara Grada Gline za 2021. godinu

Članak 1.

Točka 1. Programa zaštite i očuvanja kulturnih dobara Grada Gline za 2021. godinu (»Službeni vjesnik«, broj 73/20) (dalje u tekstu: Program) mijenja se tako da glasi:

»1. Raspoloživa sredstva od spomeničke rente u 2021. godini koriste se za:

R.B.	NAZIV	Sredstva od spomeničke rente (Kn)
1.	Sanacija zgrade Stare ljekarne	50.000,00 70.155,00 (višak prihoda iz prethodne godine)
U K U P N O		120.155,00

«

Članak 2.

Ostale odredbe Programa ostaju neprimijenjene.

Članak 3.

Ova Odluka stupa na snagu osmog dana od dana objave u »Službenom vjesniku«.

SISAČKO-MOSLAVAČKA ŽUPANIJA
GRAD GLINA
GRADSKO VIJEĆE

KLASA: 400-08/20-01/08
URBROJ: 2176/20-05-21-4
Glina, 14. prosinca 2021.

Predsjednik Gradskog vijeća
Nikša Odić, mag. iur., v.r.

65.

Temeljem članka 67. stavka 1. Zakona o komunalnom gospodarstvu (»Narodne novine«, broj 68/18, 110/18 i 32/20) i članka 30. Statuta Grada Gline (»Službeni vjesnik«, broj 16/13, 22/14, 8/18, 10/18, 76/18 - pročišćeni tekst, 9/20 i 5/21), Gradsko vijeće Grada Gline, na 3. sjednici održanoj 14. prosinca 2021. godine, donijelo je

O D L U K U
o II. izmjenama i dopunama Programa građenja komunalne infrastrukture Grada Gline za 2021. godinu

Članak 1.

U Programu građenja komunalne infrastrukture Grada Gline za 2021. godinu (»Službeni vjesnik«, broj 73/20 i 5/21) (dalje u tekstu: Program) mijenja se točka 2. tako da glasi:

»2. Program građenja komunalne infrastrukture sadrži: troškove zemljišta na kojem će se graditi komunalna infrastruktura, troškove uklanjanja i izmještanja postojećih građevina i trajnih nasada, troškove sanacije zemljišta (odvodnjavanje, izravnavanje, osiguravanje zemljišta i sl.), uključujući i zemljišta koja je jedinica lokalne samouprave stavila na raspolaganje, troškove izrade projekata i druge dokumentacije, troškove ishođenja akata potrebnih za izvlaštenje, građenje i uporabu građevina komunalne infrastrukture, troškove građenja i provedbe stručnog nadzora građenja komunalne infrastrukture, troškove evidentiranja u katastru i zemljišnim knjigama, troškove revizije i troškove provedbe vođenja projekta građenja s naznakom izvora njihova financiranja kako slijedi u tablici 1.«

U Programu u točki 2. mijenja se tablica 1. Građenje komunalne infrastrukture Grada Gline za 2021. godinu tako da glasi:

»TABLICA 1. GRAĐENJE KOMUNALNE INFRASTRUKTURE GRADA GLINE ZA 2021. GODINU

R.BR.	NAZIV PROJEKTA / VRSTA TROŠKA	PROCJENA TROŠKA (Kn)	Komunalni doprinos (Kn)	Komunalna naknada (Kn)	Cijena komunalne usluge (Kn)	Naknada za koncesiju (Kn)	Proračun Grada Gline (Kn)	Fondovi EU (Kn)	Ugovori, naknade i drugi izvori propisani posebnim zakonom (Kn)	Donacije (Kn)
I. Građevine komunalne infrastrukture koje će se graditi radi uređenja neuređenih dijelova građevinskog područja										
I/1.	**Izgradnja obilaznice Grada Gline**	**18.750,00**	**-**	**-**	**-**	**-**	**18.750,00**	**-**	**-**	**-**
	Troškovi zemljišta na kojem će se graditi komunalna infrastruktura	-	-	-	-	-	-	-	-	-
	Troškovi uklanjanja i izmještanja postojećih građevina i trajnih nasada	-	-	-	-	-	-	-	-	-
	Troškovi sanacije zemljišta (odvodnjavanje, izravnavanje, osiguravanje zemljišta i sl.), uključujući i zemljišta koja je jedinica lokalne samouprave stavila na raspolaganje	-	-	-	-	-	-	-	-	-
	Troškovi izrade projekata i druge dokumentacije	18.750,00	-	-	-	-	18.750,00	-	-	-
	Troškovi ishođenja akata potrebnih za izvlaštenje, građenje i uporabu građevina komunalne infrastrukture	-	-	-	-	-	-	-	-	-
	Troškovi građenja i provedbe stručnog nadzora građenja komunalne infrastrukture	-	-	-	-	-	-	-	-	-
	Troškovi evidentiranja u katastru i zemljišnim knjigama	-	-	-	-	-	-	-	-	-
	Troškovi revizije	-	-	-	-	-	-	-	-	-
	Troškovi provedbe vođenja projekta građenja	-	-	-	-	-	-	-	-	-
I/2.	**Kupnja nadstrešnica za autobusna ugibališta**	**100.650,00**	**-**	**-**	**-**	**-**	**-**	**-**	**77.050,00**	**23.600,00**
	Troškovi zemljišta na kojem će se graditi komunalna infrastruktura	-	-	-	-	-	-	-	-	-
	Troškovi uklanjanja i izmještanja postojećih građevina i trajnih nasada	-	-	-	-	-	-	-	-	-
	Troškovi sanacije zemljišta (odvodnjavanje, izravnavanje, osiguravanje zemljišta i sl.), uključujući i zemljišta koja je jedinica lokalne samouprave stavila na raspolaganje	-	-	-	-	-	-	-	-	-
	Troškovi izrade projekata i druge dokumentacije	-	-	-	-	-	-	-	-	-
	Troškovi ishođenja akata potrebnih za izvlaštenje, građenje i uporabu građevina komunalne infrastrukture	-	-	-	-	-	-	-	-	-
	Troškovi građenja i provedbe stručnog nadzora građenja komunalne infrastrukture	100.650,00	-	-	-	-	-	-	77.050,00	23.600,00
	Troškovi evidentiranja u katastru i zemljišnim knjigama	-	-	-	-	-	-	-	-	-

R.BR.	NAZIV PROJEKTA / VRSTA TROŠKA	PROCJENA TROŠKA (Kn)	Komunalni doprinos (Kn)	Komunalna naknada (Kn)	Cijena komunalne usluge (Kn)	Naknada za koncesiju (Kn)	Proračun Grada Gline (Kn)	Fondovi EU (Kn)	Ugovori, naknade i drugi izvori propisani posebnim zakonom (Kn)	Donacije (Kn)
	Troškovi revizije	-	-	-	-	-	-	-	-	-
	Troškovi provedbe vođenja projekta građenja	-	-	-	-	-	-	-	-	-
UKUPNO I. (I/1.+I/2.)		119.400,00	0	0	0	0	18.750,00	0	77.050,00	23.600,00
II. Građevine komunalne infrastrukture koje će se graditi u uređenim dijelovima građevinskog područja										
II/1.	**Izgradnja Spomen parka u čast poginulim i nestalim hrvatskim braniteljima i civilnim žrtvama Domovinskog rata**	**59.625,00**	**-**	**-**	**-**	**-**	**-**	**-**	**59.625,00**	**-**
	Troškovi zemljišta na kojem će se graditi komunalna infrastruktura	-	-	-	-	-	-	-	-	-
	Troškovi uklanjanja i izmještanja postojećih građevina i trajnih nasada	-	-	-	-	-	-	-	-	-
	Troškovi sanacije zemljišta (odvodnjavanje, izravnavanje, osiguravanje zemljišta i sl.), uključujući i zemljišta koja je jedinica lokalne samouprave stavila na raspolaganje	-	-	-	-	-	-	-	-	-
	Troškovi izrade projekata i druge dokumentacije	59.625,00	-	-	-	-	-	-	59.625,00	-
	Troškovi ishođenja akata potrebnih za izvlaštenje, građenje i uporabu građevina komunalne infrastrukture	-	-	-	-	-	-	-	-	-
	Troškovi građenja i provedbe stručnog nadzora građenja komunalne infrastrukture	-	-	-	-	-	-	-	-	-
	Troškovi evidentiranja u katastru i zemljišnim knjigama	-	-	-	-	-	-	-	-	-
	Troškovi revizije	-	-	-	-	-	-	-	-	-
	Troškovi provedbe vođenja projekta građenja	-	-	-	-	-	-	-	-	-
II/2.	**Spomen obilježje Prekopa**	**30.000,00**	**-**	**-**	**-**	**-**	**30.000,00**	**-**	**-**	**-**
	Troškovi zemljišta na kojem će se graditi komunalna infrastruktura	-	-	-	-	-	-	-	-	-
	Troškovi uklanjanja i izmještanja postojećih građevina i trajnih nasada	-	-	-	-	-	-	-	-	-
	Troškovi sanacije zemljišta (odvodnjavanje, izravnavanje, osiguravanje zemljišta i sl.), uključujući i zemljišta koja je jedinica lokalne samouprave stavila na raspolaganje	-	-	-	-	-	-	-	-	-
	Troškovi izrade projekata i druge dokumentacije	-	-	-	-	-	-	-	-	-
	Troškovi ishođenja akata potrebnih za izvlaštenje, građenje i uporabu građevina komunalne infrastrukture	-	-	-	-	-	-	-	-	-

R.BR.	NAZIV PROJEKTA / VRSTA TROŠKA	PROCJENA TROŠKA (Kn)	Komunalni doprinos (Kn)	Komunalna naknada (Kn)	Cijena komunalne usluge (Kn)	Naknada za koncesiju (Kn)	Proračun Grada Gline (Kn)	Fondovi EU (Kn)	Ugovori, naknade i drugi izvori propisani posebnim zakonom (Kn)	Donacije (Kn)
	Troškovi građenja i provedbe stručnog nadzora građenja komunalne infrastrukture	30.000,00	-	-	-	-	30.000,00	-	-	-
	Troškovi evidentiranja u katastru i zemljišnim knjigama	-	-	-	-	-	-	-	-	-
	Troškovi revizije	-	-	-	-	-	-	-	-	-
	Troškovi provedbe vođenja projekta građenja	-	-	-	-	-	-	-	-	-
UKUPNO II. (II/1.+II/2.)		89.625,00	0	0	0	0	30.000,00	0	59.625,00	0
III. Građevine komunalne infrastrukture koje će se graditi izvan građevinskog područja										
UKUPNO III.		0	0	0	0	0	0	0	0	0
IV. Postojeće građevine komunalne infrastrukture koje će se rekonstruirati i način rekonstrukcije										
IV/1.	**Rekonstrukcija i izgradnja nerazvrstanih cesta na području Grada Gline- Rekonstrukcija Majske ulice na dijelu k.č. 3683 i Ulice Ante Kovačića na k.č. 1808 k.o. Glina**	**2.555.000,00**	-	-	-	-	**201.068,00**	-	**2.353.932,00**	-
	Troškovi zemljišta na kojem će se graditi komunalna infrastruktura	-	-	-	-	-	-	-	-	-
	Troškovi uklanjanja i izmještanja postojećih građevina i trajnih nasada	-	-	-	-	-	-	-	-	-
	Troškovi sanacije zemljišta (odvodnjavanje, izravnavanje, osiguravanje zemljišta i sl.), uključujući i zemljišta koja je jedinica lokalne samouprave stavila na raspolaganje	-	-	-	-	-	-	-	-	-
	Troškovi izrade projekata i druge dokumentacije	68.000,00	-	-	-	-	68.000,00	-		-
	Troškovi ishođenja akata potrebnih za izvlaštenje, građenje i uporabu građevina komunalne infrastrukture	-	-	-	-	-	-	-	-	-
	Troškovi građenja i provedbe stručnog nadzora građenja komunalne infrastrukture	2.456.687,50	-	-	-	-	133.068,00	-	2.323.619,50	-
	Troškovi evidentiranja u katastru i zemljišnim knjigama	30.312,50	-	-	-	-		-	30.312,50	-
	Troškovi revizije	-	-	-	-	-	-	-	-	-
	Troškovi provedbe vođenja projekta građenja	-	-	-	-	-	-	-	-	-
IV/2.	**Rekonstrukcija i izgradnja nerazvrstanih cesta na području Grada Gline - Rekonstrukcija infrastrukture Novog naselja u Glini**	**50.000,00**	**-**	**-**	**-**	**-**	**-**	**-**	**50.000,00**	**-**
	Troškovi zemljišta na kojem će se graditi komunalna infrastruktura	31.875,00	-	-	-	-	-	-	31.875,00	-

R.BR.	NAZIV PROJEKTA / VRSTA TROŠKA	PROCJENA TROŠKA (Kn)	Komunalni doprinos (Kn)	Komunalna naknada (Kn)	Cijena komunalne usluge (Kn)	Naknada za koncesiju (Kn)	Proračun Grada Gline (Kn)	Fondovi EU (Kn)	Ugovori, naknade i drugi izvori propisani posebnim zakonom (Kn)	Donacije (Kn)
	Troškovi uklanjanja i izmještanja postojećih građevina i trajnih nasada	-	-	-	-	-	-	-	-	-
	Troškovi sanacije zemljišta (odvodnjavanje, izravnavanje, osiguravanje zemljišta i sl.), uključujući i zemljišta koja je jedinica lokalne samouprave stavila na raspolaganje	-	-	-	-	-	-	-	-	-
	Troškovi izrade projekata i druge dokumentacije	18.125,00	-	-	-	-	-	-	18.125,00	-
	Troškovi ishođenja akata potrebnih za izvlaštenje, građenje i uporabu građevina komunalne infrastrukture	-	-	-	-	-	-	-	-	-
	Troškovi građenja i provedbe stručnog nadzora građenja komunalne infrastrukture	-	-	-	-	-	-	-	-	-
	Troškovi evidentiranja u katastru i zemljišnim knjigama	-	-	-	-	-	-	-	-	-
	Troškovi revizije	-	-	-	-	-	-	-	-	-
	Troškovi provedbe vođenja projekta građenja	-	-	-	-	-	-	-	-	-
IV/3.	**Rekonstrukcija i izgradnja nerazvrstanih cesta na području Grada Gline- Rekonstrukcija kolnika, izgradnja nogostupa i rekonstrukcija vodovodne mreže u Vinogradskoj ulici**	**570.000,00**	**-**	**-**	**-**	**-**	**-**	**-**	**570.000,00**	**-**
	Troškovi zemljišta na kojem će se graditi komunalna infrastruktura	-	-	-	-	-	-	-	-	-
	Troškovi uklanjanja i izmještanja postojećih građevina i trajnih nasada	-	-	-	-	-	-	-	-	-
	Troškovi sanacije zemljišta (odvodnjavanje, izravnavanje, osiguravanje zemljišta i sl.), uključujući i zemljišta koja je jedinica lokalne samouprave stavila na raspolaganje	-	-	-	-	-	-	-	-	-
	Troškovi izrade projekata i druge dokumentacije	-	-	-	-	-	-	-	-	-
	Troškovi ishođenja akata potrebnih za izvlaštenje, građenje i uporabu građevina komunalne infrastrukture	-	-	-	-	-	-	-	-	-
	Troškovi građenja i provedbe stručnog nadzora građenja komunalne infrastrukture	570.000,00	-	-	-	-	-	-	570.000,00	-
	Troškovi evidentiranja u katastru i zemljišnim knjigama	-	-	-	-	-	-	-	-	-
	Troškovi revizije	-	-	-	-	-	-	-	-	-
	Troškovi provedbe vođenja projekta građenja	-	-	-	-	-	-	-	-	-

R.BR.	NAZIV PROJEKTA / VRSTA TROŠKA	PROCJENA TROŠKA (Kn)	Komunalni doprinos (Kn)	Komunalna naknada (Kn)	Cijena komunalne usluge (Kn)	Naknada za koncesiju (Kn)	Proračun Grada Gline (Kn)	Fondovi EU (Kn)	Ugovori, naknade i drugi izvori propisani posebnim zakonom (Kn)	Donacije (Kn)
IV/4.	**Rekonstrukcija i izgradnja nerazvrstanih cesta na području Grada Gline- Izgradnja Ulice Petra Preradovića u Glini**	**100.000,00**	**-**	**-**	**-**	**-**	**-**	**-**	**100.000,00**	**-**
	Troškovi zemljišta na kojem će se graditi komunalna infrastruktura	-	-	-	-	-	-	-	-	-
	Troškovi uklanjanja i izmještanja postojećih građevina i trajnih nasada	-	-	-	-	-	-	-	-	-
	Troškovi sanacije zemljišta (odvodnjavanje, izravnavanje, osiguravanje zemljišta i sl.), uključujući i zemljišta koja je jedinica lokalne samouprave stavila na raspolaganje	-	-	-	-	-	-	-	-	-
	Troškovi izrade projekata i druge dokumentacije	100.000,00	-	-	-	-	-	-	100.000,00	-
	Troškovi ishođenja akata potrebnih za izvlaštenje, građenje i uporabu građevina komunalne infrastrukture	-	-	-	-	-	-	-	-	-
	Troškovi građenja i provedbe stručnog nadzora građenja komunalne infrastrukture	-	-	-	-	-	-	-	-	-
	Troškovi evidentiranja u katastru i zemljišnim knjigama	-	-	-	-	-	-	-	-	-
	Troškovi revizije	-	-	-	-	-	-	-	-	-
	Troškovi provedbe vođenja projekta građenja	-	-	-	-	-	-	-	-	-
IV/5.	**Rekonstrukcija i izgradnja nerazvrstanih cesta na području Grada Gline - Sanacija klizišta na k.č.br. 1292 i dijelu k.č.br. 3246 u k.o Viduševac**	**900.125,00**	**-**	**-**	**-**	**-**	**-**	**-**	**900.125,00**	**-**
	Troškovi zemljišta na kojem će se graditi komunalna infrastruktura	-	-	-	-	-	-	-	-	-
	Troškovi uklanjanja i izmještanja postojećih građevina i trajnih nasada	-	-	-	-	-	-	-	-	-
	Troškovi sanacije zemljišta (odvodnjavanje, izravnavanje, osiguravanje zemljišta i sl.), uključujući i zemljišta koja je jedinica lokalne samouprave stavila na raspolaganje	-	-	-	-	-	-	-	-	-
	Troškovi izrade projekata i druge dokumentacije	54.000,00	-	-	-	-	-	-	54.000,00	-
	Troškovi ishođenja akata potrebnih za izvlaštenje, građenje i uporabu građevina komunalne infrastrukture	-	-	-	-	-	-	-	-	-
	Troškovi građenja i provedbe stručnog nadzora građenja komunalne infrastrukture	846.125,00	-	-	-	-	-	-	846.125,00	-

R.BR.	NAZIV PROJEKTA / VRSTA TROŠKA	PROCJENA TROŠKA (Kn)	Komunalni doprinos (Kn)	Komunalna naknada (Kn)	Cijena komunalne usluge (Kn)	Naknada za koncesiju (Kn)	Proračun Grada Gline (Kn)	Fondovi EU (Kn)	Ugovori, naknade i drugi izvori propisani posebnim zakonom (Kn)	Donacije (Kn)
	Troškovi evidentiranja u katastru i zemljišnim knjigama	-	-	-	-	-	-	-	-	-
	Troškovi revizije	-	-	-	-	-	-	-	-	-
	Troškovi provedbe vođenja projekta građenja	-	-	-	-	-	-	-	-	-
IV/6.	**Rekonstrukcija Glavnog gradskog perivoja bana Jelačića**	**25.000,00**	**-**	**-**	**-**	**-**	**25.000,00**	**-**	**-**	**-**
	Troškovi zemljišta na kojem će se graditi komunalna infrastruktura	-	-	-	-	-	-	-	-	-
	Troškovi uklanjanja i izmještanja postojećih građevina i trajnih nasada	-	-	-	-	-	-	-	-	-
	Troškovi sanacije zemljišta (odvodnjavanje, izravnavanje, osiguravanje zemljišta i sl.), uključujući i zemljišta koja je jedinica lokalne samouprave stavila na raspolaganje	-	-	-	-	-	-	-	-	-
	Troškovi izrade projekata i druge dokumentacije	-	-	-	-	-	-	-	-	-
	Troškovi ishođenja akata potrebnih za izvlaštenje, građenje i uporabu građevina komunalne infrastrukture	-	-	-	-	-	-	-	-	-
	Troškovi građenja i provedbe stručnog nadzora građenja komunalne infrastrukture	-	-	-	-	-	-	-	-	-
	Troškovi evidentiranja u katastru i zemljišnim knjigama	-	-	-	-	-	-	-	-	-
	Troškovi revizije	-	-	-	-	-	-	-	-	-
	Troškovi provedbe vođenja projekta građenja	25.000,00	-	-	-	-	25.000,00	-	-	-
UKUPNO IV. (IV/1. + IV/2.+IV/3.+IV/4.+IV/5.+IV/6.)		4.200.125,00	0	0	0	0	226.068,00	0	3.974.057,00	0
V. Građevine komunalne infrastrukture koje će se uklanjati										
UKUPNO V.		0	0	0	0	0	0	0	0	0
VI. Druga pitanja određena Zakonom o komunalnom gospodarstvu i posebnim zakonom										
VI/1.	**Sanacija i nastavak rada odlagališta komunalnog otpada Gmajna u Glini**	**1.153.000,00**	**72.449,00**	**-**	**-**	**11.001,00**	**184.193,00**	**-**	**885.357,00**	**-**
	Troškovi zemljišta na kojem će se graditi komunalna infrastruktura	-	-	-	-	-	-	-	-	-
	Troškovi uklanjanja i izmještanja postojećih građevina i trajnih nasada	-	-	-	-	-	-	-	-	-
	Troškovi sanacije zemljišta (odvodnjavanje, izravnavanje, osiguravanje zemljišta i sl.), uključujući i zemljišta koja je jedinica lokalne samouprave stavila na raspolaganje	-	-	-	-	-	-	-	-	-

R.BR.	NAZIV PROJEKTA / VRSTA TROŠKA	PROCJENA TROŠKA (Kn)	Komunalni doprinos (Kn)	Komunalna naknada (Kn)	Cijena komunalne usluge (Kn)	Naknada za koncesiju (Kn)	Proračun Grada Gline (Kn)	Fondovi EU (Kn)	Ugovori, naknade i drugi izvori propisani posebnim zakonom (Kn)	Donacije (Kn)
	Troškovi izrade projekata i druge dokumentacije	186.250,00	-	-	-	-	-	-	186.250,00	-
	Troškovi ishođenja akata potrebnih za izvlaštenje, građenje i uporabu građevina komunalne infrastrukture	-	-	-	-	-	-	-	-	-
	Troškovi građenja i provedbe stručnog nadzora građenja komunalne infrastrukture	966.750,00	72.449,00	-	-	11.001,00	184.193,00	-	699.107,00	-
	Troškovi evidentiranja u katastru i zemljišnim knjigama	-	-	-	-	-	-	-	-	-
	Troškovi revizije	-	-	-	-	-	-	-	-	-
	Troškovi provedbe vođenja projekta građenja	-	-	-	-	-	-	-	-	-
UKUPNO VI. (VI/1.)		1.153.000,00	72.449,00	-	-	11.001,00	184.193,00	-	885.357,00	-
UKUPNO(I.+II.+III.+IV.+V.+VI.)		5.562.150,00	72.449,00			11.001,00	459.011,00	0	4.996.089,00	23.600,00

Članak 2.

Točka 3. Programa mijenja se tako da glasi:

»Po izvršenju Programa građenja komunalne infrastrukture Grada Gline za 2021. godinu Gradonačelnik podnosi 2022. godine predstavničkom tijelu Grada Gline izvješće o izvršenju Programa istodobno s izvješćem o izvršenju Proračuna Grada Gline.

Izvješće o izvršenju Programa objavljuje se u službenom glasilu Grada Gline.«

Članak 3.

Ostale odredbe Programa ostaju nepromijenjene.

Članak 4.

Ova Odluka stupa na snagu osmog dana od dana objave u »Službenom vjesniku«.

SISAČKO-MOSLAVAČKA ŽUPANIJA
GRAD GLINA
GRADSKO VIJEĆE

KLASA: 400-08/20-01/05
URBROJ: 2176/20-05-21-8
Glina, 14. prosinca 2021.

Predsjednik Gradskog vijeća
Nikša Odić, mag. iur., v.r.

66.

Temeljem članka 72. stavka 1. Zakona o komunalnom gospodarstvu (»Narodne novine«, broj 68/18, 110/18 i 32/20) i članka 30. Statuta Grada Gline (»Službeni vjesnik«, broj 16/13, 22/14, 8/18, 10/18, 76/18 - pročišćeni tekst, 9/20 i 5/21), Gradsko vijeće Grada Gline, na 3. sjednici održanoj 14. prosinca 2021. godine, donijelo je

O D L U K U

o II. izmjenama i dopunama Programa održavanja komunalne infrastrukture Grada Gline za 2021. godinu

Članak 1.

U Programu održavanja komunalne infrastrukture Grada Gline za 2021. godinu (»Službeni vjesnik«, broj 73/20 i 5/21) (u daljnjem tekstu: Program) mijenja se u članku 3. stavak 1. postavak A) Plan prihoda i rashoda tako da glasi:

A) Plan prihoda i rashoda

R. B.	N A Z I V	PLAN (Kn)
	P R I H O D I	
01.	Komunalna naknada	3.534.989,00
02.	Opći prihodi i primici	2.320.738,00
03.	Doprinosi za šume	595.797,00
04.	Ostale pomoći	669.507,00
05.	Ostale pomoći za sanaciju posljedica potresa	1.408.503,00
UKUPNI PRIHODI		8.529.534,00

R. B.	N A Z I V	PLAN (Kn)
	R A S H O D I	
01.	Održavanje nerazvrstanih cesta	4.974.000,00
02.	Održavanje javnih površina na kojima nije dopušten promet motornim vozilima	27.972,00
03.	Održavanje građevina javne odvodnje oborinskih voda	140.000,00
04.	Održavanje javnih zelenih površina	600.000,00
05.	Održavanje građevina, uređaja i predmeta javne namjene	100.000,00
06.	Održavanje groblja	100.000,00
07.	Održavanje čistoće javnih površina	928.062,00
08.	Održavanje javne rasvjete	1.333.500,00
	- *upravljanje i održavanje instalacija javne rasvjete*	*340.000,00*
	- *podmirivanje troškova električne energije, za rasvjetljavanje površina javne namjene*	*950.000,00*
	- *zakupnine i najamnine*	*43.500,00*
09.	Prigodna dekoracija Grada	150.000,00
10.	Sanacija divljih odlagališta	70.000,00
11.	Održavanje ŠRC Banovac	105.000,00
12.	Sakupljanje otpadnih vozila	1.000,00
	UKUPNI RASHODI	8.529.534,00

Članak 2.

U članku 3. stavku 1. podstavku B) Plan održavanja komunalne infrastrukture:

- u točki I. Održavanje nerazvrstanih cesta mijenja se iznos Ukupno 4.000.000,00 Kn u iznos 4.974.000,00 Kn,
- u točki IV. Održavanje javnih zelenih površina podtočka IV/1. Grabljanje lišća sa javnih zelenih površina mijenja se iznos Ukupno 79.642,00 Kn u iznos 60.000,00 kn
- u točki IV. Održavanje javnih zelenih površina podtočka IV/2. Košnja i sanacija travnjaka mijenja se iznos Ukupno 272.154,00 Kn u iznos 200.000,00 kn
- u točki IV. Održavanje javnih zelenih površina podtočka IV/3. Održavanje drveća mijenja se iznos Ukupno 46.000,00 Kn u iznos 125.000,00 kn
- u točki IV. Održavanje javnih zelenih površina podtočka IV/4. Održavanje grmlja mijenja se iznos Ukupno (IV/4.1. + IV/4.2.) 20.000,00 Kn u iznos 15.000,00 kn
- u točki IV. Održavanje javnih zelenih površina podtočka IV/5. Održavanje živica mijenja se iznos Ukupno (IV/5.1. + IV/5.2. + IV/5.3.) 30.000,00 Kn u iznos 25.000,00 kn
- u točki IV. Održavanje javnih zelenih površina podtočka IV/6. Orezivanje ruža mijenja se iznos Ukupno (IV/6.1. + IV/6.2. + IV/6.3.) 47.000,00 Kn u iznos 60.000,00 kn
- u točki IV. Održavanje javnih zelenih površina podtočka IV/7. Održavanje gredica sa sezonskim cvijećem i trajnicama mijenja se iznos Ukupno 62.394,00 Kn u iznos 75.000,00 kn
- u točki IV. Održavanje javnih zelenih površina podtočka IV/8. Sanacija uništenih zelenih površina i zalijevanje javnih zelenih površina mijenja se iznos Ukupno 12.810,00 Kn u iznos 20.000,00 kn
- u točki IV. Održavanje javnih zelenih površina podtočka IV/9. Održavanje dječjih igrališta (Banovac, Park bana Josipa Jelačića i Cvjetni trg) mijenja se iznos Ukupno 30.000,00 Kn u iznos 20.000,00 kn
- u točki V. Održavanje građevina, uređaja i predmeta javne namjene mijenja se iznos Ukupno 120.000,00 Kn u iznos 100.000,00 Kn,
- u točki VI. Održavanje groblja mijenja se iznos Ukupno (VI/1 + VI/2.) 120.000,00 Kn u iznos 100.000,00 Kn,
- u točki VIII. Održavanje javne rasvjete podtočka VIII/1. Upravljanje i održavanje instalacija javne rasvjete mijenja se iznos 300.000,00 Kn u iznos 340.000,00 Kn,
- u točki VIII. Održavanje javne rasvjete podtočka VIII/2. Podmirivanje troškova električne energije za rasvjetljavanje površina javne namjene mijenja se iznos 850.000,00 Kn u iznos 950.000,00 Kn
- u točki VIII. Održavanje javne rasvjete podtočka VIII/3. Zakupnine i najamnine mijenja se iznos 342.500,00 Kn u iznos 43.500,00 Kn
- u točki VIII. Održavanje javne rasvjete mijenja se iznos Ukupno (VIII/1.+VIII/2.+VIII/3.) 1.492.500,00 kn u iznos 1.333.500,00 kn.

Članak 3.

Ostale odredbe Programa ostaju nepromijenjene.

Članak 4.

Ova Odluka stupa na snagu osmog dana od dana objave u »Službenom vjesniku«.

SISAČKO-MOSLAVAČKA ŽUPANIJA
GRAD GLINA
GRADSKO VIJEĆE

KLASA: 400-08/20-01/04
URBROJ: 2176/20-05-21-46
Glina, 14. prosinca 2021.

Predsjednik Gradskog vijeća
Nikša Odić, mag. iur., v.r.

67.

Na temelju članka 2. Zakona o predškolskom odgoju i obrazovanju (»Narodne novine«, broj 10/97, 107/07, 94/13 i 98/19), članku 141. i 143. Zakona o odgoju i obrazovanju u osnovnoj i srednjoj školi (»Narodne novine«, broj 87/08, 86/09, 92/10, 105/10, 90/11, 5/12, 16/12, 86/12, 126/12- pročišćeni tekst 94/13, 152/14, 07/17, 68/18, 98/19 i 64/20), članku 1. i 9.a Zakona o

financiranju javnih potreba u kulturi (»Narodne novine«, broj 47/90, 27/93 i 38/09), članku 20. Zakona o tehničkoj kulturi (»Narodne novine«, broj 76/93, 11/94 i 38/09), članku 74. i 76. Zakona o sportu (»Narodne novine«, broj 71/06,150/08, 124/10, 124/11, 86/12, 94/13, 85/15, 19/16, 98/19, 47/20 i 77/20), članku 117. Zakona o socijalnoj skrbi (»Narodne novine«, broj 157/13, 152/14, 99/15, 52/16, 16/17, 130/17, 98/19, 64/20 i 138/20), članku 30. Zakona o Hrvatskom crvenom križu (»Narodne novine«, broj 71/10 i 136/20), članku 32. i 33. Zakona o udrugama (»Narodne novine«, broj 74/14, 70/17 i 98/19), članka 26. i 45. Zakona o vatrogastvu (»Narodne novine«, broj 125/19), članka 18. Zakona o hrvatskoj gorskoj službi spašavanja (»Narodne novine«, broj 79/06 i 110/15), članku 20. Zakona o proračunu (»Narodne novine«, 87/08, 136/12 i 15/15) i članku 30. Statuta Grada Gline (»Službeni vjesnik«, broj 16/13, 22/14, 8/18, 10/18, 76/18 - pročišćeni tekst, 9/20 i 5/21), Gradsko vijeće Grada Gline, na svojoj 3. sjednici održanoj 14. prosinca 2021. godine, donijelo je

O D L U K U
o II. izmjenama programa javnih potreba u društvenim djelatnostima za Grad Glinu u 2021. godini

Članak 1.

U članku 1. briše se »Ureda gradonačelnika« i mijenja se u »Jedinstvenog upravnog odjela«.

Članak 2.

U članku 2. iznos od 9.528.580,00 mijenja se u 7.262.013,00 kn.

Članak 3.

U članku 3. iznos od 1.727.820,00 mijenja se u 1.249.986,00 kn.

Članak 4.

U članku 4. iznos od 965.000,00 mijenja se u 875.000,00 kn.

Članak 5.

U članku 5. iznos od 4.915.760,00 mijenja se u 4.432.027,00 kn.

Članak 6.

U članku 7. iznos od 1.125.000,00 kn mijenja se u iznos od 705.000,00 kn

Članak 7.

U članku 8. iznos od 806.820,00 kn namijenjen za rad Knjižnice i čitaonice Gline mijenja se u 842.986,00 kn.

Članak 8.

U članku 10. stavku 1. iznos od 425.000,00 mijenja se u 180.000,00 kn.

Članak 9.

U članku 10. stavku 1. točki 1. Tekuće donacije u novcu udrugama iznos od 320.000,00 kn mijenja se u iznos 100.000,00 kn.

Članak 10.

U članku 10. stavku 1. točki 1 podtočki 1.1. Udruge u kulturi iznos od 140.000,00 kn mijenja se u iznos 40.000,00 kn.

Članak 11.

U članku 10. stavku 1. točki 1. podtočki 1.2. Zavičajni klubovi i ostale udruge iznos od 110.000,00 kn mijenja se u iznos 30.000,00 kn.

Članak 12.

U članku 10. stavku 1. točki 1. podtočki 1.3. Udruge proizašle iz Domovinskog rata iznos od 70.000,00 kn mijenja se u iznos 30.000,00 kn.

Članak 13.

U članku 10. stavku 1. točki 2. Ostale tekuće donacije iznos od 105.000,00 kn mijenja se u iznos 80.000,00 kn.

Članak 14.

U članku 10. stavku 1. točki 2. podtočki 2.1. Ostale tekuće donacije iznos od 75.000,00 kn mijenja se u iznos 50.000,00 kn.

Članak 15.

U članku 11. iznos od 340.000,00 kn mijenja se u iznos od 227.000,00 kn.

Članak 16.

U članku 12. iznos od 965.000,00 kn mijenja se u iznos od 875.000,00 kn.

Članak 17.

U članku 12. podtočka 1.1. iznos od 250.000,00 kn mijenja se u iznos od 160.000,00 kn.

Članak 18.

U članku 12. podtočka 2.7. iznos od 50.000,00 kn namijenjen za naknadu za rad logopeda se briše.

Članak 19.

U članku 13. stavku 1. iznos od 428.000,00 kn mijenja se u iznos 408.000,00 kn.

Članak 20.

U članku 13. stavku 1. točki 1. mijenja se i glasi: »Nabava radnog materijala za učenike osnovne škole koja imaju prebivalište na području Grada Gline«.

Članak 21.

U članku 13. stavku 1. točki 1. iznos od 200.000,00 mijenja se u 220.000,00 kn.

Članak 22.

U članku 13. stavku 1. točki 2. podtočki 2.1. Prehranu učenika u Osnovnoj školi Glina iznos od 155.000,00 mijenja se u 160.000,00 kn.

Članak 23.

U članku 13. stavku 1. točki 2. podtočki 2.3. Nabavu kaciga za učenike 5. razreda u iznos od 10.000,00 kn se briše.

Članak 24.

U članku 13. stavku 1. točki 2. podtočki 2.4. Školu plivanja iznos od 15.000,00 kn se briše.

Članak 25.

U članku 13. stavku 1. točki 2. podtočki 2.5. Školski športski klub iznos od 5.000,00 kn briše se.

Članak 26.

U članku 13. stavak 8. briše se.

Članak 27.

U članku 13. stavak 9. briše se.

Članak 28.

U članku 13. stavak 11. briše se.

Članak 29.

U članku 16. iznos od 4.117.760,00 kn mijenja se u iznos od 3.614.027,00 kn.

Članak 30.

U članku 17. sredstva u iznosu od 1.145.000,00 kn mijenja se u iznos od 845.000,00 kn.

Članak 31.

U članku 17. točka 2. iznos od 645.000,00 kn mijenja se u iznos od 345.000,00 kn.

Članak 32.

U članku 18. iznos od 575.000,00 kn mijenja se u iznos od 555.000,00 kn.

Članak 33.

U članku 18. točka 2. iznos od 60.000,00 kn Civilna zaštita mijenja se i iznosi 40.000,00 kn.

Članak 34.

U članku 19. iznos od 200.000,00 kn namijenjen za tekuće donacije u novcu mijenja se u 150.000,00 kn.

Članak 35.

Odluka o II. izmjenama Programa javnih potreba u društvenim djelatnostima za Grad Glinu u 2021. stupaju na snagu osmog dana od dana objave u »Službenom vjesniku«.

SISAČKO-MOSLAVAČKA ŽUPANIJA
GRAD GLINA
GRADSKO VIJEĆE

KLASA: 612-01/20-01/6
URBROJ: 2176/20-05-21-7
Glina, 14. prosinca 2021.

Predsjednik Gradskog vijeća
Nikša Odić, mag. iur., v.r.

68.

Temeljem članka 69. stavka 4. Zakona o šumama (»Narodne novine«, broj 68/18, 115/18, 98/19, 32/20 i 145/20) i članka 30. Statuta Grada Gline (»Službeni vjesnik«, broj 16/13, 22/14, 8/18, 10/18, 76/18 - pročišćeni tekst, 9/20 i 5/21), Gradsko vijeće Grada Gline, na 3. sjednici održanoj 14. prosinca 2021. godine, donijelo je

O D L U K U
o II. izmjenama i dopunama Programa utroška sredstava šumskog doprinosa u 2021. godini

Članak 1.

Točka 1. Programa utroška sredstava šumskog doprinosa u 2021. godini (»Službeni vjesnik«, broj 73/20 i 5/21) (dalje u tekstu: Program) mijenja se tako da glasi:

»1. Sredstva šumskog doprinosa koriste se za financiranje izgradnje i održavanja slijedeće komunalne infrastrukture:

R.B.	KOMUNALNA INFRASTRUKTURA	SREDSTVA ŠUMSKOG DOPRINOSA (Kn)
1.	Rekonstrukcija i izgradnja nerazvrstanih cesta na području Grada Gline	588.412,00 + 1.380.603,00 (višak prihoda iz prethodne godine)
2.	Uređenje šumskih prometnica	20.500,00
3.	Tekuće i investicijsko održavanje cesta	595.797,00
4.	Sanacija odlagališta komunalnog otpada Gmajna	112.791,00
U K U P N O		2.698.103,00

Članak 2.

Ostale odredbe Programa ostaju nepromijenjene.

Članak 3.

Ova Odluka stupa na snagu osmog dana od dana objave u »Službenom vjesniku«.

SISAČKO-MOSLAVAČKA ŽUPANIJA
GRAD GLINA
GRADSKO VIJEĆE

KLASA: 400-08/20-01/06
URBROJ: 2176/20-05-21-6
Glina, 14. prosinca 2021.

Predsjednik Gradskog vijeća
Nikša Odić, mag. iur., v.r.

69.

Na temelju članka 86, 87, 113. i 198. Zakona o prostornom uređenju (»Narodne novine«, broj 153/13, 65/17, 114/18, 39/19 i 98/19) i članka 30. Statuta Grada Gline (»Službeni vjesnik«, broj 16/13, 22/14, 8/18, 10/18, 76/18 - pročišćeni tekst, 9/20 i 5/21), Gradsko vijeće Grada Gline, na 3. sjednici održanoj dana 14. prosinca 2021. godine, donijelo je

O D L U K U
o izmjenama Odluke o izradi IV. izmjena i dopuna Urbanističkog plana uređenja grada Gline i provođenju postupka stavljanja izvan snage Detaljnog plana uređenja poduzetničke zone »Željezara« u Glini

Članak 1.

Sukladno odredbama članka 87. Zakona o prostornom uređenju (»Narodne novine«, broj 153/13, 65/17, 114/18, 39/19 i 98/19) ovom Odlukom mijenja se Odluka o izradi IV. izmjena i dopuna Urbanističkog plana uređenja Grada Gline i provođenju postupka stavljanja izvan snage Detaljnog plana uređenja poduzetničke zone »Željezara« u Glini (»Službeni vjesnik«, broj 74/18).

Članak 2.

U članku 4. dodaje se stavak 2. koji glasi:

»Izmijeniti će se mjerilo i podloga grafičkog dijela Plana na način da će se Plan izraditi u mjerilu 1:2000 na DKP u službenoj kartografskoj projekciji RH (HTRS96/TM).«

U članku 4. stavak 2. postaje stavak 3.

Članak 3.

U članku 7. dodaje se stavak 3. koji glasi:

»Plan će se izraditi na DKP u službenoj kartografskoj projekciji RH (HTRS96/TM) u mjerilu 1:2000.«

ZAVRŠNE ODREDBE

Članak 4.

Nositelj izrade će po objavi ove Odluke u »Službenom vjesniku« dostaviti primjerak Odluke Ministarstvu prostornoga uređenja, graditeljstva i državne imovine za objavu u informacijskom sustavu prostornog uređenja te izvijestiti javnost na mrežnoj stranici Grada Gline.

Članak 5.

Ova Odluka stupa na snagu osmoga dana od dana objave u »Službenom vjesniku«.

SISAČKO-MOSLAVAČKA ŽUPANIJA
GRAD GLINA
GRADSKO VIJEĆE

KLASA: 350-02/18-01/04
URBROJ: 2176/20-05-21-54
Glina, 14. prosinca 2021.

Predsjednik Gradskog vijeća
Nikša Odić, mag. iur., v.r.

70.

Na temelju članka 39. Zakona o prostornom uređenju (»Narodne novine«, broj 153/13, 65/17, 114/18, 39/19 i 98/19) i članka 30. Statuta Grada Glina (»Službeni vjesnik«, broj 16/13, 22/14, 8/18, 10/18, 76/18 - pročišćeni tekst, 9/20 i 5/21), Gradsko vijeće Grada Gline, na 3. sjednici održanoj 14. prosinca 2021. godine, donijelo je

Z A K L J U Č A K
o usvajanju Izvješća o stanju u prostoru Grada Gline 2017. - 2020. godine

Članak 1.

Usvaja se Izvješće o stanju u prostoru Grada Gline 2017. - 2020. godine.

Članak 2.

Sastavni dio ovog Zaključka je »Izvješće o stanju u prostoru Grada Gline 2017. - 2020. godine«.

Članak 3.

Ovaj Zaključak s »Izvješćem o stanju u prostoru Grada Gline 2017. - 2020. godine« stupa na snagu osmog dana od dana objave u »Službenom vjesniku«, te će u roku 15 dana od objave biti dostavljen Zavodu za prostorni razvoj pri Ministarstvu prostornoga uređenja, graditeljstva i državne imovine.

SISAČKO-MOSLAVAČKA ŽUPANIJA
GRAD GLINA
GRADSKO VIJEĆE

KLASA: 350-01/20-01/8
URBROJ: 2176/20-05-21-37
Glina, 14. prosinca 2021.

Predsjednik Gradskog vijeća
Nikša Odić, mag. iur., v.r.

REPUBLIKA HRVATSKA
SISAČKO-MOSLAVAČKA ŽUPANIJA
GRAD GLINA

I Z V J E Š Ć E
o stanju u prostoru Grada Gline 2017.-2020.

STUDENI 2021.

ELABORAT:
IZVJEŠĆE O STANJU U PROSTORU GRADA GLINE 2017.-2020.

NOSITELJ IZRADE:
SISAČKO-MOSLAVAČKA ŽUPANIJA
GRAD GLINA
Glina, Trg bana Josipa Jelačića 2

IZRAĐIVAČ NACRTA
IZVJEŠĆA: **APE d.o.o.**
Zagreb, Ozaljska 61

DIREKTORICA:
Sandra Jakopec, dipl.ing.arh.

KOORDINATOR IZRADE:
IZVJEŠĆA ZA GRAD GLINU:
dr.sc. Damir Fabijanac, dipl. ing. agr.

KOORDINATOR IZRADE:
NACRTA IZVJEŠĆA
ZA APE d.o.o.:
Sandra Jakopec, dipl.ing.arh.

STRUČNI TIM:
Marijana Zlodre, mag.ing.arch.
Mirela Ćordaš, dipl.ing.arh.
Nikša Božić, dipl.ing.arh.
Vlatka Žunec, mag.ing.arch.

SADRŽAJ:

I. Polazišta 3926
1.1. Ciljevi izrade Izvješća o stanju u prostoru 3926
1.2. Zakonodavno-institucionalni okvir 3926
1.3. Osnovna prostorna obilježja Grada Gline 3928
1.4. Grad Glina u okviru prostornog uređenja Republike Hrvatske 3936
1.5. Grad Glina u okviru prostornog uređenja Sisačko-moslavačke županije 3939
II. Analiza i ocjena stanja i trendova prostornog razvoja 3942
2.1. Prostorna struktura korištenja i namjene površina Grada Gline 3942
2.2. Sustav naselja 3952
2.3. Gospodarske djelatnosti 3958
2.4. Opremljenost prostora infrastrukturom 3960
2.5. Zaštita i korištenje dijelova prostora od posebnog značaja 3966
2.6. Obvezni prostorni pokazatelji 3983
III. Analiza provedbe prostornih planova i drugih dokumenata 3986
3.1. Izrada prostornih planova 3986
3.2. Provedba prostornih planova 3988
3.3. Provedba drugih dokumenata koji utječu na prostor 3988
3.4. Provedba zaključaka, smjernica, prijedloga za unaprjeđenje, preporuka, aktivnosti odnosno mjera iz prethodnog Izvješća o stanju u prostoru Grada Gline 3989
IV. Preporuke za unaprjeđenje održivog razvoja u prostoru s prijedlogom prioritetnih aktivnosti 3989
4.1. Potrebe, mogućnosti i ograničenja daljnjeg održivog razvoja na prostoru Grada Gline obzirom na okolnosti, sektorska opterećenja i izazove 3989
4.2. Ocjena potrebe izrade novih i/ili izmjene i dopune postojećih prostornih planova na razini grada 3990
4.3. Preporuke mjera i aktivnosti za unaprjeđenje prostornog razvoja 3990
V. Izvori podataka: 3991

POPIS SLIKA

Slika 1: Položaj Grada Gline u Sisačko-moslavačkoj županiji
Slika 2: Usporedba jedinica lokalne samouprave u SMŽ prema površini i broju stanovnika
Slika 3: Statistička naselja Grada Gline
Slika 4: Kretanje broja stanovnika Grada Gline prema procijenjenim podacima za razdoblje 2011.-2019.
Slika 5: Zaposleni po djelatnostima u Gradu Glini, 2020.
Slika 6: Kretanje broja nezaposlenih osoba 2017. - 2020.
Slika 7: Sustav središnjih naselja u Republici Hrvatskoj prema Programu prostornog uređenja RH (1999.)
Slika 8: Planirani sustav središnjih naselja prema Strategiji prostornog razvoja RH (2017.)
Slika 9: Sustav središnjih naselja i razvojnih središta Sisačko-moslavačke županije
Slika 10: Izvod iz Prostornog plana Sisačko-moslavačke županije, List 1. Korištenje i namjena prostora
Slika 11: Izvod iz III. ID PPUG Gline, List 1. Korištenje i namjena prostora
Slika 12: Omjeri namjena površina u III. izmjenama i dopunama PPUG Gline
Slika 13: Kretanje broja djece upisane u vrtić na području Grada Gline za razdoblje od 2017. do 2020.
Slika 14: Gustoća naseljenosti po naseljima (Popis stanovništva 2011. godine)
Slika 15: Turistički dolasci i noćenja u 2020. godini u odnosu na druge gradove i općine Sisačko-moslavačke županije*
Slika 16: Dostupnost širokopojasnog interneta na cjelokupnom području Grada Gline
Slika 17: Dostupnost širokopojasnog interneta u središnjem naselju Grada Gline

Slika 18: Granice koncesija eksploatacijskih polja na području Grada Gline
Slika 19: Područja ekološke mreže na području Grada Gline
Slika 20: Karta potresnih područja RH
Slika 21: Karta epicentara potresa u RH do 2020. godine
Slika 22: Petrinjska potresna serija - epicentri
Slika 23: Rezultati procjene uporabljivosti na području Grada Gline
Slika 24: Zone evidentirane pojave likvefakcije (lijevo) i zone podložnosti na likvefakciju (desno) na području SMŽ
Slika 25: Zone evidentirane pojave vrtača (lijevo) i zone podložnosti na vrtače (desno) na području SMŽ
Slika 26: Zone evidentirane pojave klizišta (lijevo) i zone podložnosti na klizanje (desno) na području SMŽ
Slika 27: Karta rizika od požara otvorenog tipa na području Sisačko-moslavačke županije
Slika 28: Karta opasnosti od poplava na prostoru Grada Gline
Slika 29: Minska situacija na prostoru Grada Gline

POPIS TABLICA

Tablica 1: Broja stanovnika u naseljima Grada Gline prema tri zadnja popisa stanovništva
Tablica 2: Procjena broja stanovnika na području Grada Gline za razdoblje 2011.-2020.
Tablica 3: Dobna i spolna struktura stanovništva
Tablica 4: Dnevni i tjedni migranti u Gradu Glini i Sisačko-moslavačkoj županiji
Tablica 5: Privatna kućanstva prema tipu i broju članova 2011. godine
Tablica 6: Indeks razvijenosti jedinica lokalne samouprave u Sisačko-moslavačkoj županiji
Tablica 7: Vrijednosti indeksa razvijenosti i pokazatelja za izračun indeksa razvijenosti za Grad Glinu (2017.)
Tablica 8: Broj i udio zaposlenih od radno sposobnog stanovništva (15-64 godine) prema spolu
Tablica 9: Zaposleni u pravnim osobama od 2017. do 2020. godine
Tablica 10: Broj nezaposlenih osoba 2017. - 2020.
Tablica 11: Nezaposlene osobe na području Grada Gline prema razini obrazovanja 2017. - 2020.
Tablica 12: Organizacijski oblici poljoprivrednih gospodarstava
Tablica 13: Građevine od važnosti za Državu i Županiju na području Grada Gline
Tablica 14: Eksploatacijska polja
Tablica 15: Lokacije istražnih prostora za eksploataciju mineralnih sirovina
Tablica 16: Pregledna tablica - iskaz prostornih pokazatelja za namjenu površina
Tablica 17: Analiza stanova prema načinu korištenja
Tablica 18: Nastanjeni stanovi prema broju soba
Tablica 19: Broj i građevinska veličina za nove zgrade i dograđene dijelove postojećih zgrada za koje su izdane građevinske dozvole
Tablica 20: Podaci o broju djece upisane u Dječji vrtić »Bubamara« i broju odgojnih skupina za razdoblje od 2017. do 2020. godine
Tablica 21: Broj zaposlenih u Dječjem vrtiću »Bubamara«
Tablica 22: Broj učenika upisanih u Osnovnu školu Glina u razdoblju od 2016. do 2020. godine
Tablica 23: Broj zaposlenih u Osnovnoj školi Glina u razdoblju od 2016. do 2020. godine
Tablica 24: Obrazovni programi Srednje škole Glina u razdoblju od 2017. do 2020. godine
Tablica 25: Broj učenika upisanih u Srednju školu Glina u razdoblju od 2017. do 2020. godine
Tablica 26: Broj zaposlenih djelatnika Centra za socijalnu skrb Glina (2017. - 2020.)
Tablica 27: Broj zaposlenih djelatnika i korisnika Doma za starije osobe Glina (2017. - 2020.)
Tablica 28: Površina naselja, broj stanovnika i gustoća naseljenosti
Tablica 29: Gustoća naseljenosti u odnosu na utvrđena građevinska područja naselja (GPN)
Tablica 30: Broj i udio naselja prema veličini
Tablica 31: Eksploatacijska polja i prostori za istraživanje i eksploataciju mineralnih sirovina na području Grada Gline
Tablica 32: Izdvojeni dijelovi građevinskog područja izvan naselja planirani za proizvodnu namjenu

Tablica 33: Planirane sportsko-rekreacijske zone na izdvojenim građevinskim područjima na području Grada Gline
Tablica 34: Turistički smještajni kapaciteti, dolasci i noćenja od 2017. do 2020. godine
Tablica 35: Udio pojedinih vrsta cesta i cestovna gustoća
Tablica 36: Podaci o postojećoj infrastrukturi elektroničkih komunikacija
Tablica 37: Podaci o vrstama i duljinama elektroenergetskih objekata
Tablica 38: Ukupna potrošnja vode na području Grada Gline (2017.-2020.)
Tablica 39: Gospodarenje otpadom u Gradu Glini (2020. godina)
Tablica 40: Površine poljoprivrednih i šumskih površina u PPUG Gline
Tablica 41: Površine korištenog poljoprivrednog zemljišta u Gradu Glini
Tablica 42: Šume na području Grada Gline
Tablica 43: Dijelovi prirode predloženi za zaštitu na području Grada Gline
Tablica 44: Područja ekološke mreže na području Grada Gline
Tablica 45: Broj i udio zaštićenih nepokretnih kulturnih dobara
Tablica 46: Popis nepokretnih kulturnih dobara na području Grada Gline
Tablica 47: Broj i udio kulturnih dobara koji se štite odredbama PPUG-a
Tablica 48: Osnovni prostorni pokazatelji Izvješća o stanju u prostoru
Tablica 49: Broj i vrsta izdanih akata prostornog uređenja za razdoblje od 2017. do 2020. godine

I. Polazišta

1.1. Ciljevi izrade Izvješća o stanju u prostoru

Izvješće o stanju u prostoru dio je sustavnog praćenja stanja u prostoru u području prostornog uređenja. Izvješće o stanju u prostoru sadrži polazišta, analizu i ocjenu stanja i trendova prostornog razvoja, analizu provedbe prostornih planova i drugih dokumenata koji utječu na prostor, te prijedloge za unaprjeđenje prostornog razvoja s osnovnim preporukama mjera za iduće razdoblje.

Grad Glina izradio je **Izvješće o stanju u prostoru Grada Gline** 2017. godine. Izvješće je objavljeno u »Službenom vjesniku«, broj 41/17.

Zakonom o prostornom uređenju (»Narodne novine«, broj 153/13, 65/17, 114/18, 39/19, 98/19 - dalje u tekstu: Zakon) propisano je da predstavničko tijelo jedinice lokalne samouprave razmatra izvješće o stanju u prostoru za razdoblje od četiri godine.

Grad Glina pokrenuo je sredinom 2021. godine izradu ovog **Izvješća o stanju u prostoru Grada Gline 2017.-2020.** (dalje u tekstu: Izvješće). Osnovni cilj izrade Izvješća je stvaranje dokumenta u kojem će, na temelju stvarnih podataka i analiza, biti definirane potrebe i mogućnosti promatranog prostora te predložene aktivnosti za što učinkovitije unaprjeđenje održivog razvoja u tom prostoru.

1.2. Zakonodavno-institucionalni okvir

Zakonom je određena obveza izrade Izvješća o stanju u prostoru za područje jedinica lokalne i područne samouprave kao dokument praćenja stanja u prostoru za četverogodišnje razdoblje.

Za izradu Izvješća koriste se podaci iz informacijskog sustava prostornog uređenja (ISPU), prostornih planova, službeno objavljeni i dostupni podaci nadležnih tijela i ustanova, te drugih pravnih osoba s javnim ovlastima određenih posebnim propisima, podaci iz usvojenih i objavljenih pojedinih sektorskih strateških, razvojnih, planskih i provedbenih dokumenata i drugi podaci koji su od utjecaja na održiv razvoj u prostoru.

Izvješće sadrži polazišta, analizu i ocjenu stanja i trendova prostornog razvoja, analizu provedbe prostornih planova i drugih dokumenata koji utječu na prostor, te prijedloge za unaprjeđenje razvoja s osnovnim preporukama mjera za iduće razdoblje.

Ovo Izvješće je osmi takav dokument prostornog uređenja koji se donosi za područje Grada Gline. Do sada je izrađeno:

- Izvješće o stanju u prostoru Grada Gline iz 1996. godine i Program mjera za unapređenje stanja u prostoru (»Službeni glasnik Sisačko-moslavačke županije«, broj 16/96)
- Izvješće o stanju u prostoru Grada Gline iz 1999. godine i Program mjera za unapređenje stanja u prostoru (»Službeni glasnik Sisačko-moslavačke županije«, broj 4/99)
- Izvješće o stanju u prostoru Grada Gline iz 2001. godine i Program mjera za unapređenje stanja u prostoru (»Službeni glasnik Sisačko-moslavačke županije«, broj 6/01)
- Izvješće o stanju u prostoru Grada Gline iz 2003. godine i Program mjera za unapređenje stanja u prostoru (»Službeni glasnik Sisačko-moslavačke županije«, broj 17/03)
- Izvješće o stanju u prostoru Grada Gline za razdoblje od 2002. - 2008. godine (»Službeni glasnik Sisačko-moslavačke županije«, broj 4/09)
- Izvješće o stanju u prostoru Grada Gline za razdoblje od 2008. - 2012. godine (»Službeni vjesnik«, broj 16/13)
- Izvješće o stanju u prostoru Grada Gline za razdoblje od 2013. - 2016. godine (»Službeni vjesnik«, broj 41/17)

Pravilnikom o sadržaju i obveznim prostornim pokazateljima izvješća o stanju u prostoru (»Narodne novine«, broj 48/14, 19/15 - dalje u tekstu: Pravilnik) je propisano da Izvješće na lokalnoj razini izrađuju upravna tijela nadležna za prostorno uređenje. Nacrt Izvješća, odnosno njegova dijela, mogu izrađivati i pravne osobe, odnosno ovlašteni arhitekti, koji ispunjavaju uvjete za obavljanje poslova prostornog uređenja propisane posebnim zakonom. Sukladno članku 9. Pravilnika Grad Glina je pristupio izradi Izvješća o stanju u prostoru te je sukladno članku 9. stavku 4. izradu nacrta Izvješća povjerio tvrtki APE d.o.o. iz Zagreba.

Izvori podataka:

U izradi Izvješća korišteni su javno dostupni podaci javnopravnih tijela koja su kao obvezni izvori podataka određeni Pravilnikom. Također, podaci od važnosti za ovo Izvješće su prikupljeni od tvrtki s javnim ovlastima te upravnih odjela Grada Gline. U svrhu prikupljanja podataka za ovo Izvješće Grad Glina uputio je 4. lipnja 2021. godine dopis sljedećim institucijama, tvrtkama i odjelima:

1. Ministarstvo gospodarstva i održivog razvoja, Zavod za zaštitu okoliša i prirode, Radnička cesta 80/7, 10000 Zagreb
2. Javna ustanova za upravljanje zaštićenim dijelovima prirode Sisačko-moslavačke županije, Trg grofova Erdödyja 17, 44317 Popovača
3. HAKOM - Hrvatska regulatorna agencija za mrežne djelatnosti, Ulica Roberta Frangeša Mihanovića 9, 10110 Zagreb,
4. Hrvatske ceste d.o.o., Vončinina 3, 10000 Zagreb
5. Županijska uprava za ceste Sisačko-moslavačke županije, Antuna Cuvaja 16, 44000 Sisak
6. HOPS - Hrvatski operator prijenosnog sustava d.o.o., Kupska 4, 10000 Zagreb
7. HEP - ODS, Elektra Sisak, K. Tomislava 42, 44000 Sisak
8. Hrvatske vode, Vodnogospodarska ispostava za mali sliv »Banovina«, Obala Ruđera Boškovića 10, 44000 Sisak
9. Ministarstvo kulture i medija, Uprava za zaštitu kulturne baštine, Konzervatorski odjel u Sisku, Ivana Meštrovića 28, 44000 Sisak
10. Ministarstvo gospodarstva i održivog razvoja, Sektor za rudarstvo, Radnička cesta 80, 10000 Zagreb
11. PLINACRO d.o.o. za transport prirodnog plina, Savska cesta 88a, 10000 Zagreb
12. JADRANSKI NAFTOVOD d.d., Miramarska cesta 24, 10000 Zagreb
13. Hrvatske šume d.o.o., Uprava šuma Sisak, Šumarija Glina, Dvorska 96, 44400 Glina
14. Ministarstvo poljoprivrede, Uprava za stručnu podršku razvoju poljoprivrede i ribarstva, Bani 110, 10010 Zagreb
15. Hrvatski telekom d.d., PP 526, 10002 Zagreb
16. A1 Hrvatska d.o.o., Vrtni put 1, 10000 Zagreb
17. Tele 2 d.o.o., Grada Vukovara 269d, 10000 Zagreb
18. Vodovod Glina d.o.o., Petrinjska 4, 44400 Glina
19. Komunalac Glina d.o.o., Petrinjska 4, 44400 Glina
20. Grad Glina, Trg bana Josipa Jelačića 2, 44400 Glina
21. Agencija za razvoj Grada Gline, Trg bana Josipa Jelačića 2, 44400 Glina
22. Hrvatski zavod za zapošljavanje, Područni ured Sisak, Ispostava Glina, Pavla Lebera 18, 44400 Glina
23. FINA, Poslovnica Glina, Stjepana i Antuna Radića 18, 44400 Glina
24. Turistička zajednica Sisačko-moslavačke županije
25. Centar za socijalnu skrb Glina, Stjepana i Antuna Radića 18, 44400 Glina
26. Dom za starije osobe Glina, Trg hrvatskih branitelja 2, 44400 Glina
27. Dječji vrtić Bubamara Glina, Frankopanska 33, 44400 Glina
28. Osnovna škola Glina, Dr. Ante Starčevića 1, 44400 Glina
29. Srednja škola Glina, Frankopanska 33, 44400 Glina
30. Dom zdravlja Glina, Vukovarska ulica 41, 44400 Glina
31. Sisačko-moslavačka županija, Upravni odjel za opću upravu i imovinsko-pravne poslove, Stjepana i Antuna Radića 36, 44000 Sisak
32. Sisačko-moslavačka županija, Upravni odjel za prostorno uređenje, graditeljstvo i zaštitu okoliša, Stjepana i Antuna Radića 36, 44000 Sisak
33. LAG Zrinska gora - Turopolje, Šetalište Kajetana Knežića 11, 44250 Petrinja
34. Hrvatski centar za razminiranje, Većeslava Holjevca 20c, 10000 Zagreb.

Svoje podatke za ovo Izvješće dostavili su:

1. Ministarstvo gospodarstva i održivog razvoja, Zavod za zaštitu okoliša i prirode, Radnička cesta 80/7, 10000 Zagreb
2. Javna ustanova za upravljanje zaštićenim dijelovima prirode Sisačko-moslavačke županije, Trg grofova Erdödyja 17, 44317 Popovača
3. HAKOM - Hrvatska regulatorna agencija za mrežne djelatnosti, Ulica Roberta Frangeša Mihanovića 9, 10110 Zagreb,
4. Hrvatske ceste d.o.o., Vončinina 3, 10000 Zagreb
5. Županijska uprava za ceste na području Sisačko-moslavačke županije, Antuna Cuvaja 16, 44000 Sisak
6. HOPS - Hrvatski operator prijenosnog sustava d.o.o., Kupska 4, 10000 Zagreb
7. HEP - ODS, Elektra Sisak, K. Tomislava 42, 44000 Sisak
8. Hrvatske vode, Vodnogospodarska ispostava za mali sliv »Banovina«, Obala Ruđera Boškovića 10, 44000 Sisak
9. Ministarstvo kulture i medija, Uprava za zaštitu kulturne baštine, Konzervatorski odjel u Sisku, Ivana Meštrovića 28, 44000 Sisak

10. Ministarstvo gospodarstva i održivog razvoja, Sektor za rudarstvo, Radnička cesta 80, 10000 Zagreb
11. JADRANSKI NAFTOVOD d.d., Miramarska cesta 24, 10000 Zagreb
12. Hrvatske šume d.o.o., Uprava šuma Sisak, Šumarija Glina, Dvorska 96, 44400 Glina
13. Hrvatski telekom d.d., PP 526, 10002 Zagreb
14. Vodovod Glina d.o.o., Petrinjska 4, 44400 Glina
15. Komunalac Glina d.o.o., Petrinjska 4, 44400 Glina
16. Grad Glina, Trg bana Josipa Jelačića 2, 44400 Glina
17. FINA, Poslovnica Glina, Stjepana i Antuna Radića 18, 44400 Glina
18. Centar za socijalnu skrb Glina, Stjepana i Antuna Radića 18, 44400 Glina
19. Dom za starije osobe Glina, Trg hrvatskih branitelja 2, 44400 Glina
20. Dječji vrtić Bubamara Glina, Frankopanska 33, 44400 Glina
21. Osnovna škola Glina, Dr. Ante Starčevića 1, 44400 Glina
22. Srednja škola Glina, Frankopanska 33, 44400 Glina
23. Dom zdravlja Glina, Vukovarska ulica 41, 44400 Glina
24. Sisačko-moslavačka županija, Upravni odjel za opću upravu i imovinsko-pravne poslove, Stjepana i Antuna Radića 36, 44000 Sisak
25. Sisačko-moslavačka županija, Upravni odjel za prostorno uređenje, graditeljstvo i zaštitu okoliša, Stjepana i Antuna Radića 36, 44000 Sisak
26. LAG Zrinska gora - Turopolje, Šetalište Kajetana Knežića 11, 44250 Petrinja
27. Hrvatski centar za razminiranje, Većeslava Holjevca 20c, 10000 Zagreb.

Izvješće sukladno Zakonu razmatra predstavničko tijelo jedinica lokalne samouprave te se isto objavljuje u službenom glasilu.

1.3. Osnovna prostorna obilježja Grada Gline

1.3.1. Geoprometni položaj

Grad Glina nalazi se u zapadnom dijelu Sisačko-moslavačke županije, uz državnu granicu s Bosnom i Hercegovinom. Prema podacima iz Prostornog plana uređenja Grada Gline, površina Grada iznosi 544,2 km^2 što ga čini najvećom jedinicom lokalne samouprave u Županiji (12,18% ukupne površine županije). Prema popisu stanovništva iz 2011. godine, Glina ima 9.283 stanovnika te je po broju stanovnika šesta jedinica lokalne samouprave u županiji. Svojom veličinom grad spada u iznadprosječne, a gustoćom stanovništva (17,06 st/km^2) u ispodprosječne naseljene jedinice lokalne samouprave u Republici Hrvatskoj.

Slika 1: Položaj Grada Gline u Sisačko-moslavačkoj županiji

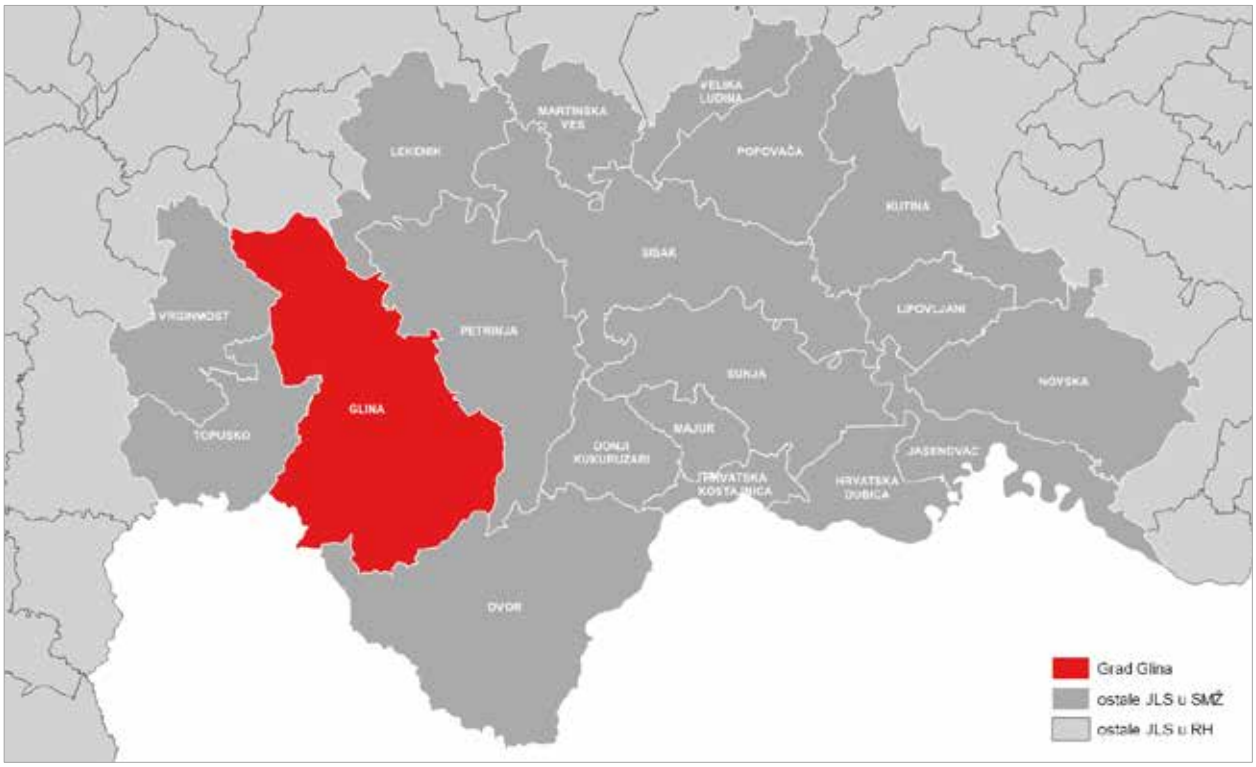

Slika 2: Usporedba jedinica lokalne samouprave u SMŽ prema površini i broju stanovnika

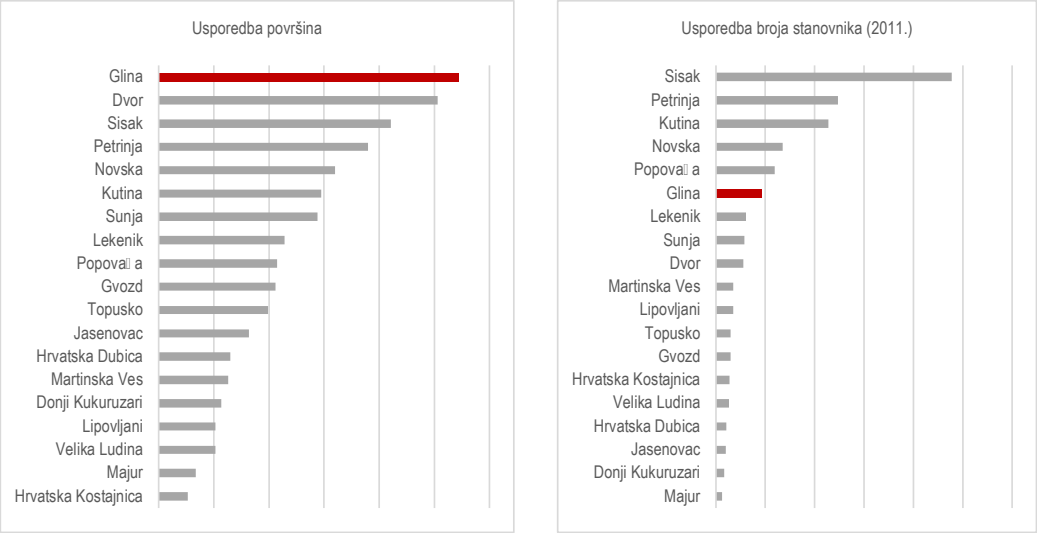

Grad Glina na sjeveru graniči sa Zagrebačkom županijom i Općinom Lekenik, na istoku s Gradom Petrinjom, na jugu s Bosnom i Hercegovinom i Općinom Dvor te na zapadu s Općinom Gvozd i Općinom Topusko. U sastavu Grada nalazi se 69 naselja: Balinac, Baturi, Bijele Vode, Bišćanovo, Bojna, Borovita, Brestik, Brezovo Polje, Brnjeuška, Brubno, Buzeta, Dabrina, Desni Degoj, Dolnjaki, Donja Bučica, Donja Trstenica, Donje Jame, Donje Selište, Donje Taborište, Donji Klasnić, Donji Selkovac, Donji Viduševac, Dragotina, Drenovac Banski, Dvorišće, Glina, Gornja Bučica, Gornje Jame, Gornje Selište, Gornje Taborište, Gornji Klasnić, Gornji Selkovac, Gornji Viduševac, Gračanica Šišinečka, Hađer, Hajtić, Ilovačak, Joševica, Kihalac, Kozaperovica, Maja, Majske Poljane, Majski Trtnik, Mala Solina, Mali Gradac, Mali Obljaj, Marinbrod, Martinovići, Momčilovića Kosa, Novo Selo Glinsko, Prekopa, Prijeka, Ravno Rašće, Roviška, Skela, Slatina Pokupska, Stankovac, Svračica, Šaševa, Šatornja, Šibine, Trnovac Glinski, Trtnik Glinski, Turčenica, Velika Solina, Veliki Gradac, Veliki Obljaj, Vlahović i Zaloj.

Slika 3: Statistička naselja Grada Gline

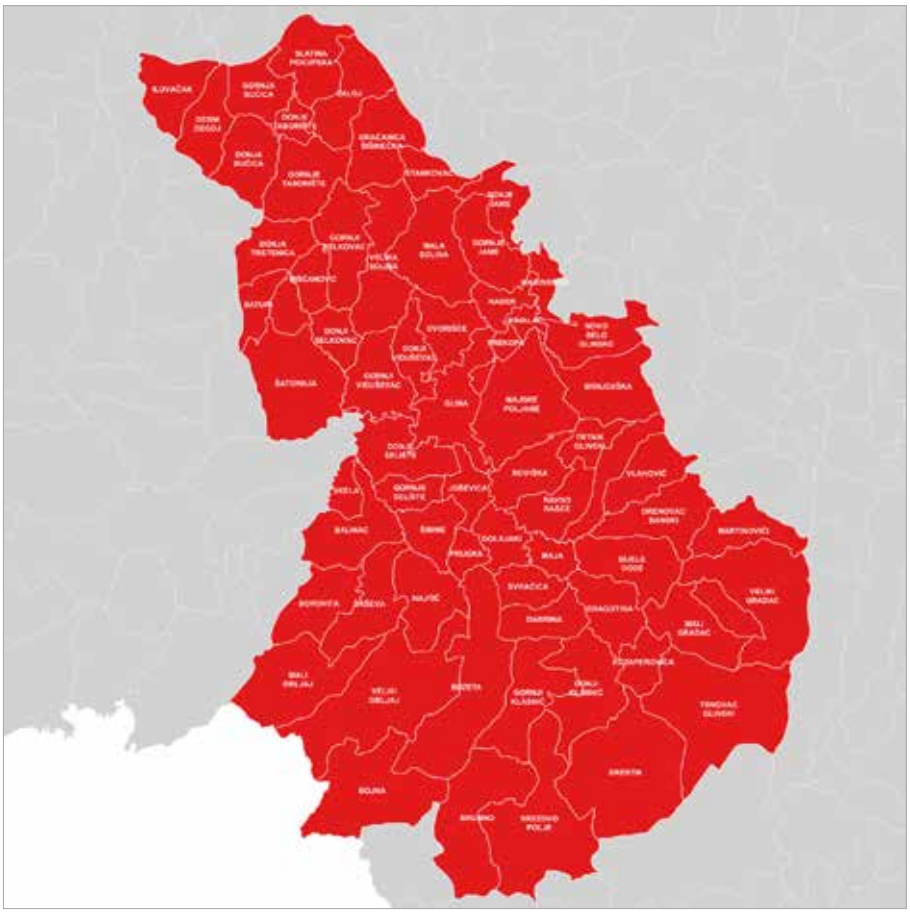

1.3.2. Demografska obilježja

Razmještaj i struktura stanovništva

Na području Grada Gline, prema podacima sa zadnjeg popisa stanovništva 2011. godine, živjelo je 9.283 stanovnika. U odnosu na prostor Sisačko-moslavačke županije to čini udio od 5,38% stanovništva Županije.

Prema popisu stanovništva iz 1991. godine, na području Grada Gline, živjelo je 23.040 stanovnika, 2001. godine 9.868, a 2011. godine 9.283, što čini pad broja stanovnika 2011./1991. za čak 59,71%, a 2011./ 2001. godinu za 5,9%. Pad broja stanovnika u prvom popisnom razdoblju registriran je u svim naseljima i izravna je posljedica Domovinskog rata. Tijekom sljedećeg popisnog razdoblja zabilježeno je neznatno povećanje broja stanovnika i to u naselju Glina i nekoliko prigradskih naselja.

Najveći postotak stanovnika (50,41%) živi u središnjem naselju Glina, dok u naseljima Baturi, Bišćanovo, Donja Trstenica, Gornje Jame, Gornji Selkovac i Turčenica ne živi niti jedan stanovnik.

Tablica 1: Broja stanovnika u naseljima Grada Gline prema tri zadnja popisa stanovništva

NASELJE	BROJ STANOVNIKA			INDEKSI KRETANJA		Udio u ukupnom broju stanovnika 2011. (%)
	1991.	2001.	2011.	2011./2001.	2011./1991.	
Balinac	208	78	69	84,46	33,17	*0,74%*
Baturi	25	6	-	-	-	-
Bijele Vode	371	61	67	109,84	18,06	*0,72%*
Bišćanovo	55	27	-	-	-	-
Bojna	226	32	28	87,5	12,39	*0,30%*
Borovita	97	38	17	44,74	17,53	*0,18%*
Brestik	421	102	76	74,51	18,05	*0,82%*
Brezovo Polje	296	35	24	68,57	8,11	*0,26%*
Brnjeuška	213	20	13	65	6,1	*0,14%*
Brubno	175	18	4	22,22	2,29	*0,04%*
Buzeta	390	60	67	111,67	17,18	*0,72%*
Dabrina	253	84	86	102,38	33,99	*0,93%*
Desni Degoj	224	132	86	65,15	38,39	*0,93%*
Dolnjaki	229	161	102	63,35	44,54	*1,10%*
Donja Bućica	174	114	54	47,37	31,03	*0,58%*
Donja Trstenica	26	3	-	-	-	-
Donja Jame	133	64	22	34,38	16,54	*0,24%*
Donje Selište	264	178	109	61,24	41,29	*1,17%*
Donje Taborište	120	59	40	67,8	33,33	*0,43%*
Donji Klasnić	410	108	90	83,33	21,95	*0,97%*
Donji Selkovac	109	51	1	1,96	0,92	*0,01%*
Donji Viduševac	329	205	179	87,32	54,41	*1,93%*
Dragotina	501	182	149	81,87	29,74	*1,61%*
Drenovac Banski	452	75	74	98,67	16,37	*0,80%*
Dvorišće	185	126	99	78,57	53,51	*1,07%*
Glina	6.933	3.116	4.680	150,19	67,5	*50,41%*
Gornja Bućica	395	228	128	56,14	32,41	*1,38%*
Gornje Jame	44	9	-	-	-	-
Gornje Selište	199	70	55	78,57	27,64	*0,59%*
Gornje Taborište	303	120	56	46,67	18,48	*0,60%*
Gornji Klasnić	294	75	41	54,67	13,95	*0,44%*
Gornji Selkovac	78	41	-	-	-	-
Gornji Viduševac	646	504	468	92,86	72,45	*5,04%*

NASELJE	BROJ STANOVNIKA			INDEKSI KRETANJA		Udio u ukupnom broju stanovnika 2011. (%)
	1991.	2001.	2011.	2011./2001.	2011./1991.	
Gračanica Šišinečk	146	55	24	43,64	16,44	*0,26%*
Hađer	134	71	50	70,04	37,31	*0,54%*
Hajtić	163	45	32	71,11	19,63	*0,34%*
Ilovčak	350	176	93	52,84	26,57	*1,00%*
Joševica	133	77	37	48,05	27,82	*0,40%*
Kihalac	75	62	50	80,65	66,67	*0,54%*
Kozaperovica	156	72	46	63,89	29,49	*0,50%*
Maja	274	197	168	85,28	61,31	*1,81%*
Majske Poljane	602	325	196	60,31	32,56	*2,11%*
Majski Trtnik	166	56	36	64,29	21,69	*0,39%*
Mala Solina	357	172	15	8,72	4,2	*0,16%*
Mali Gradac	391	166	143	86,14	36,57	*1,54%*
Mali Obljaj	221	40	34	85	15,38	*0,37%*
Marinbrod	171	131	93	70,99	54,39	*1,00%*
Martinovići	290	94	71	75,53	24,48	*0,76%*
Momčilovića Kosa	76	43	36	83,72	47,37	*0,39%*
Novo Selo Glinsko	239	132	118	89,39	49,37	*1,27%*
Prekopa	187	161	143	88,82	76,47	*1,54%*
Prijeka	163	102	57	55,88	34,97	*0,61%*
Ravno Rašće	314	163	129	79,14	41,08	*1,39%*
Roviška	259	70	46	65,71	17,76	*0,50%*
Skela	109	82	41	50	37,61	*0,44%*
Slatina Pokupska	254	130	88	67,69	34,65	*0,95%*
Stankovac	99	50	24	48	24,24	*0,26%*
Svraćica	137	89	44	49,44	32,12	*0,47%*
Šaševa	127	47	26	55,32	20,47	*0,28%*
Šatornja	434	272	176	64,71	40,55	*1,90%*
Šibine	177	39	28	71,79	15,82	*0,30%*
Trnovac Glinski	163	46	31	67,39	19,02	*0,33%*
Trtnik Glinski	103	21	14	66,67	13,59	*0,15%*
Turčenica	30	14	-	-	-	-
Velika Solina	275	169	69	40,83	25,09	*0,74%*
Veliki Gradac	708	123	126	102,44	17,86	*1,36%*
Veliki Obljaj	399	45	22	48,89	5,51	*0,24%*
Vlahović	288	106	73	68,87	25,35	*0,79%*
Zaloj	92	43	20	46,51	21,74	*0,22%*
UKUPNO:	23.040	9.868	9.283	94,07	40,29	100,00

Izvor podataka: Državni zavod za statistiku, Popis stanovništva 1991., 2001. i 2011. godine

Na temelju podataka Popisa stanovništva 2011. godine, prirodnog kretanja i migracijskog salda, Državni zavod za statistiku svake godine objavljuje i procjenu broja stanovnika za pojedine gradove i općine. Prema tim podacima, pretpostavlja se kontinuirani pad broja stanovnika, te je za 2019. godinu procijenjeno da na području Grada Gline živi 6.718 stanovnika (72,4% stanovnika u odnosu na Popis 2011. godine).

Tablica 2: Procjena broja stanovnika na području Grada Gline za razdoblje 2011.-2020.

	2011.	2012.	2013.	2014.	2015.	2016.	2017.	2018.	2019.	2020.	INDEKS 2020./ 2011.
Grad Glina	9.283	8.656	8.341	7.989	7.694	7.408	7.008	6.824	6.718	6.581	*70,9*
Sisačko-moslavačka županija	172.439	168.229	165.166	162.345	158.811	155.251	150.444	147.216	144.599	142.579	*82,7*

Izvor podataka: Državni zavod za statistiku, Gradovi u statistici: Procjena broja stanovništva

Slika 4: Kretanje broja stanovnika Grada Gline prema procijenjenim podacima za razdoblje 2011.-2019.

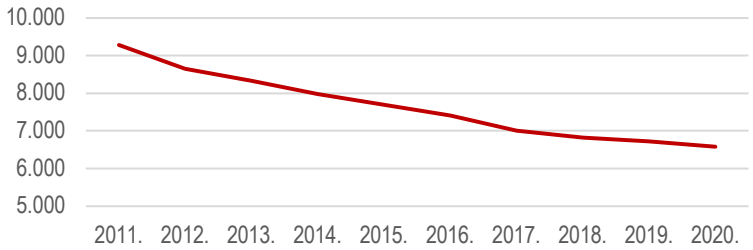

Izvor podataka: Državni zavod za statistiku, Gradovi u statistici: Procjena broja stanovništva

Starosno-spolna struktura

U analizi strukturnih obilježja određene populacije, struktura stanovništva prema dobi (uz onu prema spolu) predstavlja najvažniji dio biološke (demografske) strukture. Dobna struktura preslika je povijesnog razvoja stanovništva u određenom vremenskom razdoblju, ali u njoj se zrcali i utjecaj prostora na određenu populaciju. Predstavlja jedan od najvažnijih pokazatelja biodinamike stanovništva nekog područja, a važnost se očituje i u društvenim i gospodarskim implikacijama.

Starenje stanovništva negativan je demografski proces koji je već desetljećima prisutan u većini zemalja EU, ali i u cijeloj Hrvatskoj. Prosječna starost stanovnika Grada Gline 2001. iznosila je 46,1 godine, što je više nego prosječna starost u Sisačko-moslavačkoj županiji (40,7 godina) i u Republici Hrvatskoj (39,3 godina).

U 2011. godini prosječna starost stanovnika Grada Gline iznosila je 45,8 godine. Istodobno, u Sisačko-moslavačkoj županiji prosječna starost iznosila je 43,0 godine, a na razini države 41,7 godina.

Jedan od najvažnijih demografskih procesa i problema u suvremenom svijetu je starenje stanovništva. Starenje stanovništva je proces povećavanja stanovništva starog 60 i više godina u ukupnom stanovništvu. Intenzitet tog procesa mjeri se prije svega koeficijentom starosti. Koeficijent starosti pokazuje udio (%) osoba starih »60 i više« u ukupnom stanovništvu. Kada udio osoba starih »60 i više godina« dostigne 12% smatra se da je stanovništvo tog područja počelo starjeti. Koeficijent starosti na području Grada Gline iznosi 32,7, što je više od Sisačko-moslavačke županije (26,2) i Republike Hrvatske (24,1).

Tablica 3: Dobna i spolna struktura stanovništva

Spol	Ukupno	0-19	Radno sposobno stanovništvo 15-64	60 i više godina	Prosječna starost	Indeks starenja	Koeficijent starosti
M	4.661	812	3.171	1.201	42,5	147,9	25,8
Ž	4.622	783	2.590	1.839	49,1	234,9	39,8
UK	9.283	1.595	5.761	3.040	45,8	190,6	32,7

Izvor podataka: Državni zavod za statistiku, Popis stanovništva 2011. godine

Migracije stanovnika

Migracija ili mehaničko kretanje stanovništva čini najkompleksniju komponentu kretanja stanovništva. Zajedno s prirodnim kretanjem čini (moguću) sastavnicu ukupnog (općeg) kretanja stanovništva. Utjecaj i djelovanje te dvije komponente na opće kretanje često je međusobno povezan i u uzročno-posljedičnom odnosu. Pojam migracija ili mehaničko kretanje stanovništva označava prostornu pokretljivost, odnosno prostornu mobilnost stanovništva i samo je jedan od oblika ukupne mobilnosti stanovništva.

Migracija ima učinak na sva demografska obilježja, pa tako djeluje na veličinu ukupnog stanovništva i njegovu prostornu distribuciju, na natalitet i mortalitet te na strukture stanovništva (demografsku, ekonomsko-socijalnu, narodnosnu i dr.). Na navedene značajke migracija utječe istodobno u dva različita područja: u polazištu i odredištu migracije. Zato za nju kažemo da ima dvostruki (dvojni) učinak. Trenutačni učinak očituje se u tome što migracija kao događaj odmah mijenja ukupan broj stanovnika i njegovu strukturu, kako u mjestu podrijetla tako i u mjestu odredišta migracije. Osim trenutnog gubitka mlađeg stanovništva koje najčešće sudjeluje u emigraciji, to isto stanovništvo »odnosi« sa sobom i buduća rođenja, smrti, sklapanja i razvode brakova. Otuda proizlazi njezin dugoročni (odgođeni) učinak.

Prema popisu stanovništva iz 2011. godine, 18,08% stanovnika Grada Gline od rođenja stanuje u istom naselju. Najviše doseljenih osoba dolazi iz druge županije s područja Republike Hrvatske (2.731 osobe tj. 55% od ukupnog broja osoba doseljenih s područja RH) te iz inozemstva, najviše iz Srbije (1.709 osoba tj. 65% od ukupnog broja osoba doseljenih iz inozemstva).

Od ukupnog broja stanovnika Grada Gline 11,78% sudjeluje u dnevnim migracijama (20,37% na razini županije), a 2,57% u tjednim migracijama (2,68% na razini županije).

Tablica 4: Dnevni i tjedni migranti u Gradu Glini i Sisačko-moslavačkoj županiji

	Dnevni migranti				Tjedni migranti			
	Ukupno	Zaposleni	Učenici	Studenti	Ukupno	Zaposleni	Učenici	Studenti
Grad Glina	**1.094**	696	380	18	**239**	144	32	63
SMŽ	**35.127**	25.450	8.446	1.231	**4.629**	2.229	714	1.686

Izvor podataka: Državni zavod za statistiku, Popis stanovništva 2011. godine

Razmještaj i struktura kućanstava (domaćinstava)

Prema popisu stanovništva 2011. godine u Gradu Glini zabilježeno je 3.532 kućanstava, dok ih je 2001. bilo 4.012. Najveći broj (1.184) odnosi se na kućanstva s jednim članom, slijede kućanstva s dva člana (957) te kućanstva s tri člana (519). Prosječan broj članova kućanstva je 2,52.

Tablica 5: Privatna kućanstva prema tipu i broju članova 2011. godine

	Ukupno	Obiteljska kućanstva prema broju članova										
		1	2	3	4	5	6	7	8	9	10	11 i više
Grad Glina	3.532	1.184	957	519	432	243	140	32	10	7	4	4
SMŽ	62.601	16.431	16.446	11.245	10.349	4.711	2.155	777	280	112	47	48

Izvor podataka: Državni zavod za statistiku, Popis stanovništva 2011. godine

Socijalno-gospodarska struktura

Indeks i stupanj razvijenosti

Kao pokazatelj ekonomskog rasta i razvijenosti određenog područja koristi se indeks razvijenosti prema kojemu se jedinice lokalne samouprave razvrstavaju u skupine na temelju članka Zakona o regionalnom razvoju Republike Hrvatske (»Narodne novine«, broj 147/14, 123/17 i 118/18).

Po donošenju izmjena i dopuna navedenog zakona 2017. godine, a slijedom izrađenoga novoga modela izračuna indeksa razvijenosti, donesena je nova Uredba o indeksu razvijenosti (»Narodne novine«, broj 131/17) koja utvrđuje pokazatelje za izračun indeksa razvijenosti, njihov izračun i izvore podataka te način izračuna indeksa razvijenosti.

U skladu s Uredbom, za izračun indeksa razvijenosti koriste se sljedeći pokazatelji:

1. prosječni dohodak po stanovniku
2. prosječni izvorni prihodi po stanovniku
3. prosječna stopa nezaposlenosti
4. opće kretanje stanovništva
5. stupanj obrazovanosti stanovništva (tercijarno obrazovanje)
6. indeks starenja.

Indeks razvijenosti je kompozitni pokazatelj koji se računa kao prilagođeni prosjek standardiziranih vrijednosti društveno-gospodarskih pokazatelja radi mjerenja stupnja razvijenosti jedinica regionalne i lokalne uprave i samouprave u određenom razdoblju. Prema njemu, jedinice lokalne samouprave razvrstavaju se u osam skupina pri čemu u I. skupinu spadaju jedinice lokalne samouprave koje se prema vrijednosti indeksa nalaze u zadnjoj četvrtini ispodprosječno rangiranih jedinica lokalne samouprave dok u VIII. skupinu spadaju jedinice lokalne samouprave koje se prema vrijednosti indeksa nalaze u prvoj četvrtini iznadprosječno rangiranih jedinica lokalne samouprave.

U skladu s člankom 36. Zakona o regionalnom razvoju status potpomognutih područja imaju sva područja ispod prosjeka razvijenosti Republike Hrvatske odnosno I.-IV. skupina jedinica lokalne samouprave.

Tablica 6: Indeks razvijenosti jedinica lokalne samouprave u Sisačko-moslavačkoj županiji

Jedinica lokalne samouprave	Indeks razvijenosti	Skupina
Grad Sisak	102,913	6
Grad Kutina	102,717	6
Grad Popovača	99,899	4
Općina Lipovljani	99,681	4
Općina Lekenik	99,600	4
Grad Petrinja	98,690	4
Grad Novska	98,048	4
Općina Velika Ludina	97,980	4
Općina Topusko	94,870	2
Općina Martinska Ves	94,195	2
Grad Hrvatska Kostajnica	94,130	2
Općina Jasenovac	92,674	1
GRAD GLINA	**91,167**	**1**
Općina Majur	88,447	1
Općina Sunja	88,286	1
Općina Hrvatska Dubica	87,636	1
Općina Dvor	84,416	1
Općina Donji Kukuruzari	83,110	1
Općina Gvozd	80,584	1

Izvor podataka: Vrijednosti indeksa razvijenosti i pokazatelja za izračun indeksa razvijenosti prema novom modelu izračuna na lokalnoj razini (razdoblje 2014.-2016.), https://razvoj.gov.hr

Prema Odluci o razvrstavanju jedinica lokalne i područne (regionalne) samouprave prema stupnju razvijenosti (»Narodne novine«, broj 132/17) koja se primjenjuje od 1. siječnja 2018. **Grad Glina spada u I. skupinu jedinica lokalne samouprave** (jedinice lokalne samouprave koje se prema vrijednosti indeksa nalaze u zadnjoj četvrtini ispodprosječno rangiranih jedinica lokalne samouprave).

Tablica 7: Vrijednosti indeksa razvijenosti i pokazatelja za izračun indeksa razvijenosti za Grad Glinu (2017.)

Osnovni pokazatelji	Vrijednosti osnovnih pokazatelja	Vrijednosti standardiziranih pokazatelja (HR = 100)
Razvojna skupina JLS	1	
Indeks razvijenosti JLS	91,167	
Prosječni dohodak po stanovniku	22.762,40	97,50
Prosječni izvorni prihodi po stanovniku	1.478,08	95,42
Prosječna stopa nezaposlenosti	0,3094	86,61
Opće kretanje stanovništva (2016./2006.)	69,83	80,96
Indeks starenja (2011.)	190,6	92,68
Stupanj obrazovanja (VSS, 20-65) (2011.)	0,0982	96,13

Izvor podataka: Vrijednosti indeksa razvijenosti i pokazatelja za izračun indeksa razvijenosti prema novom modelu izračuna na lokalnoj razini (razdoblje 2014.-2016.), https://razvoj.gov.hr

Zaposleni

Zadnji podaci o udjelu zaposlenih od ukupno radno sposobnog stanovništva (15 - 64 godina) dostupni su iz zadnjeg popisa stanovništva (2011. godine). Prema tim podacima 2011. godine u Gradu Glini živjelo je 5.761 radno sposobnih stanovnika, a njih 2.185 ili 37,93% bilo je i zaposleno. To je manji postotak od podataka na razini županije gdje udio zaposlenih iznosi 46,70% radno sposobnog stanovništva.

Tablica 8: Broj i udio zaposlenih od radno sposobnog stanovništva (15 - 64 godine) prema spolu

		Grad Glina			Sisačko-moslavačka županija		
		sv.	m.	ž.	sv.	m.	ž.
Radno sposobno stanovništvo		5.761	3.171	2.590	113.750	58.071	55.679
Zaposleni	Broj	2.185	1.342	843	53.120	30.242	22.878
	Udio (%)	*37,93%*	*42,32%*	*32,55%*	*46,70%*	*52,08%*	*41,09%*

Izvor podataka: Državni zavod za statistiku, Gradovi u statistici

Državni zavod za statistiku izdaje godišnja statistička izvješća iz kojeg je moguće prikupiti podatke o broju zaposlenih u pravnim osobama na godišnjoj razini. Prema zadnje objavljenom izvješću, u Gradu Glini je u 2020. godini bilo zaposleno ukupno 1.566 osoba tj. malo manje od 5% ukupno zaposlenih u Sisačko-moslavačkoj županiji.

Tablica 9: Zaposleni u pravnim osobama od 2017. do 2020. godine

	2017.	2018.	2019.	2020.
Sisačko-moslavačka županija	28.978	29.967	31.102	32.436
Grad Glina	1.468	1.550	1.625	1.566
Udio Grad Glina (%)	*5,07%*	*5,17%*	*5,22%*	*4,83%*

Izvor podataka: Državni zavod za statistiku, Gradovi u statistici

Najviše zaposlenih u Gradu Glini zaposleno je u djelatnosti prerađivačke industrije (36%). Slijede zaposleni u djelatnosti javne uprave i obrane (23%) te obrazovanja (9%).

Slika 5: Zaposleni po djelatnostima u Gradu Glini, 2020.

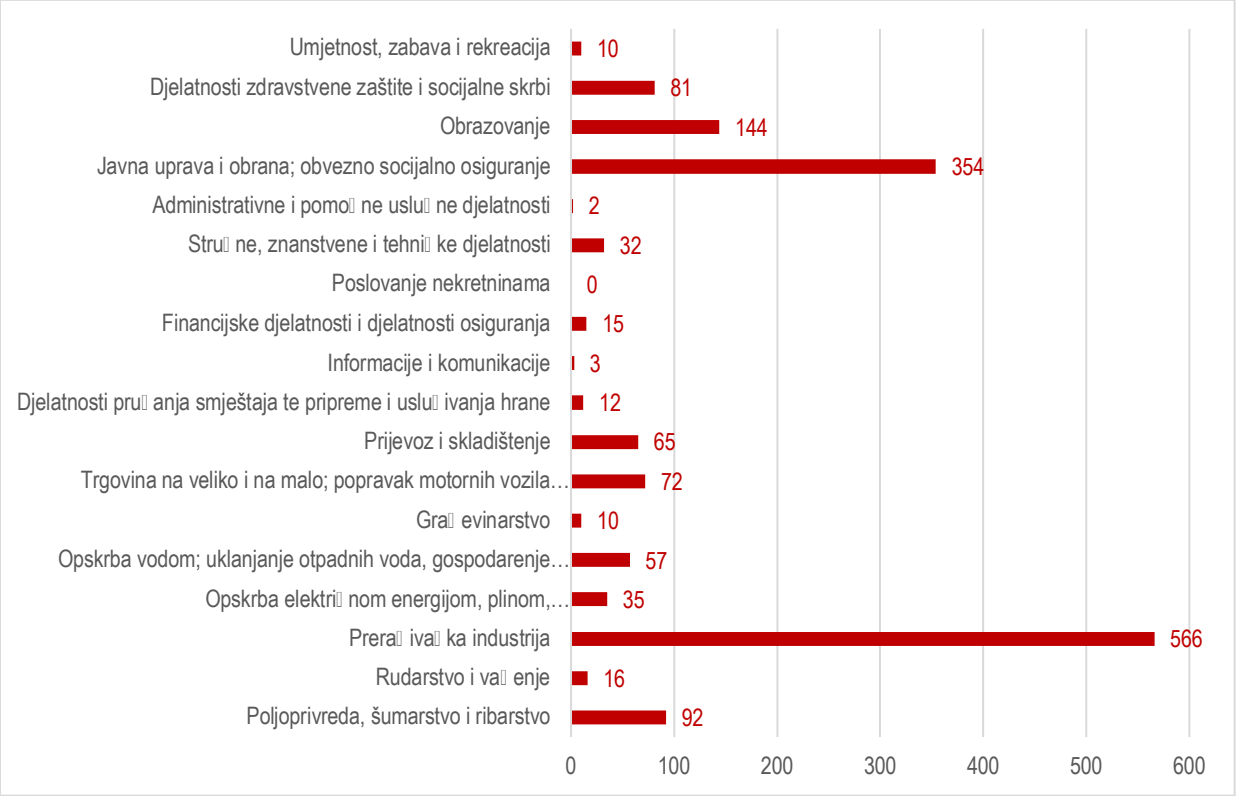

Izvor podataka: Državni zavod za statistiku, Zaposleni u pravnim osobama po županijama i gradovima/ općinama, prema NKD-u 2007.

Nezaposleni

Prema podacima Hrvatskog zavoda za zapošljavanje, na području Grada Gline 2020. godine bilo je evidentirano 504 nezaposlenih (5,45% ukupnog broja nezaposlenih u Sisačko-moslavačkoj županiji). Ukupan broj nezaposlenih kontinuirano se smanjuje te se u promatranom razdoblju smanjio za 32% (237 osoba).

Tablica 10: Broj nezaposlenih osoba 2017. - 2020.

	2017.			2018.			2019.			2020.			Indeks 2019./2017.
	sv.	m.	ž.	sv.	m.	ž.	sv.	m.	ž.	sv.	m.	ž.	
SMŽ	13.431	5.701	7.729	10.528	4.381	6.148	8.875	3.814	5.061	9.251	4.041	5.210	*68,87*
Grad Glina	741	299	442	618	260	358	547	225	322	504	221	283	*68,01*
Udio Grad Glina (%)	*5,52*	*5,24*	*5,72*	*5,87*	*5,93*	*5,82*	*6,16*	*5,90*	*6,36*	*5,45*	*5,47*	*5,43*	

Izvor podataka: Hrvatski zavod za zapošljavanje

Slika 6: Kretanje broja nezaposlenih osoba 2017. - 2020.

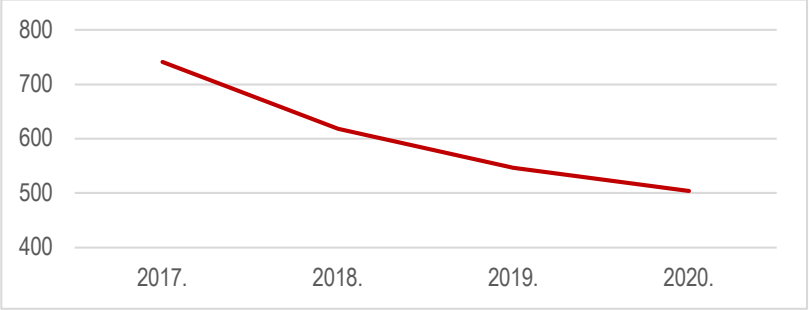

Izvor podataka: Hrvatski zavod za zapošljavanje

Od ukupnog broja evidentiranih nezaposlenih osoba u 2020. godini, 44% (221) se odnosi na muškarce, a 56% (283) na žene. Najveći je broj nezaposlenih osoba sa završenom srednjom školom (45%), zatim slijede nezaposlene osobe sa završenom osnovnom školom (42%) i bez škole tj. nezavršenom osnovnom školom (10%).

Tablica 11: Nezaposlene osobe na području Grada Gline prema razini obrazovanja 2017. - 2020.

	2017.	2018.	2019.	2020.
Bez škole i nezavršena osnovna škola	69	54	51	49
Završena osnovna škola	320	264	232	212
Srednja škola	330	281	246	227
Prvi stupanj fakulteta, stručni studij i viša škola	13	13	11	11
Fakultet, akademija, magisterij, doktorat	8	6	7	5

Izvor podataka: Hrvatski zavod za zapošljavanje

Poljoprivredno stanovništvo

Poljoprivredno stanovništvo se bavi poljodjelstvom, tradicionalnom stočarskom proizvodnjom, voćarstvom i povrtlarstvom kako za svoje potrebe, tako i za tržište. Prema podacima iz Upisnika poljoprivrednika, najveći broj registriranih poljoprivrednih gospodarstava čine obiteljska gospodarstva i to oko 90%. U odnosu na ukupan broj poljoprivrednih gospodarstava u Sisačko-moslavačkoj županiji, na području Grada Gline registrirano ih je oko 9%.

Tablica 12: Organizacijski oblici poljoprivrednih gospodarstava

	31.12.2017.		31.12.2018.		31.12.2019.		31.12.2020.	
	SMŽ	Glina	SMŽ	Glina	SMŽ	Glina	SMŽ	Glina
Obiteljsko gospodarstvo	8.692	803	8.813	813	8.774	813	8.405	773
Obrt	79	1	82	1	90	2	97	2
Samoopskrbno poljoprivredno gospodarstvo	-	-	-	-	231	23	722	72
Trgovačko društvo	101	5	107	5	126	7	135	7
Zadruga	22	2	22	2	22	2	21	2
Druge pravne osobe	4	-	4	-	4	-	5	-
UKUPNO:	8.898	811	9.028	821	9.247	847	9.385	856

Izvor podataka: Upisnik poljoprivrednika, Agencija za plaćanje u poljoprivredi, ribarstvu i ruralnom razvoju

1.4. Grad Glina u okviru prostornog uređenja Republike Hrvatske

U skladu s nekadašnjim zakonskim propisima 1997. godine donesena je **Strategija prostornog uređenja Republike Hrvatske** (SPURH) po čijem se donošenju 1999. godine izradio **Program prostornog uređenja Republike Hrvatske** (PPURH), kojim se utvrđuju mjere i aktivnosti za provođenje Strategije. Strategija prostornog uređenja nije više na snazi (2017. godine donesena je nova *Strategija*), međutim PPURH iz 1999. godine ostaje na snazi do donošenja novog Državnog plana prostornog razvoja.

Uloga SPURH i PPURH bila je definirana na sljedeći način:

> ***Strategija*** *određuje dugoročne ciljeve prostornog razvoja i planiranja u skladu s ukupnim gospodarskim, društvenim i kulturnim razvojem te sadrži osnove za usklađivanje i usmjeravanje prostornog razvoja, organizaciju prostora Države, razvojne prioritetne djelatnosti te planske cjeline zajedničkih prostornih i razvojnih obilježja za koje će se donositi prostorni planovi ili drugi dokumenti prostornog uređenja.*
>
> ***Programom*** *se utvrđuju mjere i aktivnosti za provođenje Strategije. Sadrži, osim pobliže određenih osnovnih ciljeva razvoja u prostoru, još kriterije i smjernice za uređenje prostornih i drugih cjelina te prijedlog prioriteta za ostvarivanje ciljeva prostornog uređenja, a na temelju prirodnih, gospodarskih, društvenih i kulturnih polazišta određuje osnovu za organizaciju, zaštitu, korištenje i namjenu prostora, zaštitu i unapređenje okoliša, sustav središnjih naselja i sustav razvojne državne infrastrukture.*

Izvor: Strategija prostornog uređenja Republike Hrvatske, lipanj 1997. godine

Programom prostornog uređenja Republike Hrvatske iz 1999. godine Grad Glina je definiran kao »Manje regionalno središte (manje razvojno središte slabije razvijenosti)« tj. kao jedan od gradova u skupini gradova koji se »u idućim razvojnim razdobljima treba potvrditi u ulozi nositelja daljnje urbanizacije uz prevladavanje oskudne ponude životnih mogućnosti i nerazvijenosti institucija što umanjuje njihovu privlačnost«. Program nadalje navodi da »prioriteti izvedeni iz strategije reurbanizacije te učvršćivanje niza posebnih pogodnosti, mogu poslužiti kao izvor posebne privlačnosti, ali i uz nužnu i opravdanu potporu države«. Osim Grada Gline u ovoj skupini su, između ostalog, i gradovi Hrvatska Kostajnica, Jastrebarsko i Novska.

Slika 7: Sustav središnjih naselja u Republici Hrvatskoj prema Programu prostornog uređenja RH (1999.)

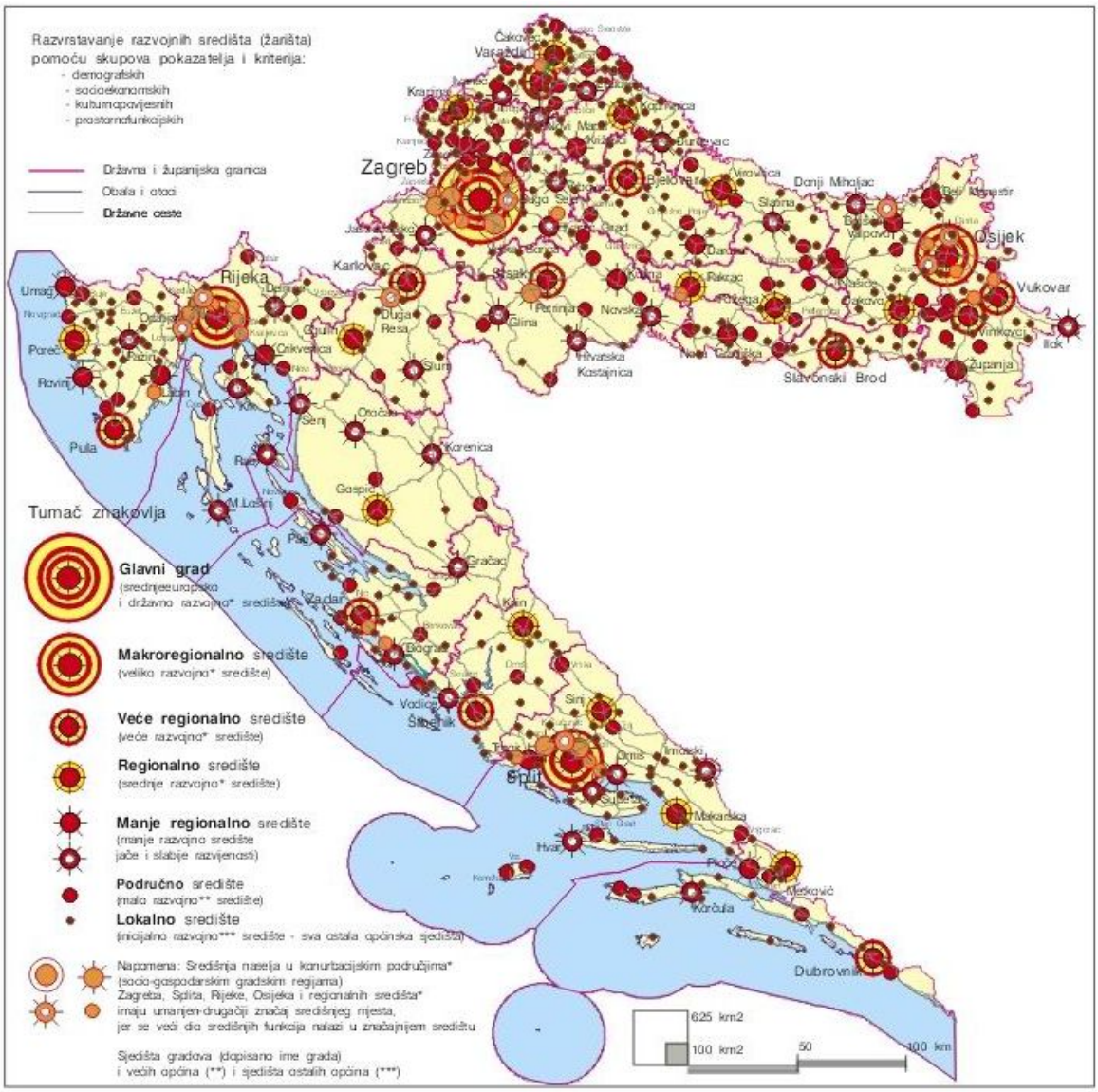

Izvor: Program prostornog uređenja Republike Hrvatske, svibanj 1999. godine

Nova **Strategija prostornog razvoja Republike Hrvatske** (SPRRH) donesena je 2017. godine. Među ključnim razlozima za izradu nove Strategije ističu se pojave i procesi uočeni praćenjem stanja u prostoru te cijeli niz resornih strategija i drugih razvojnih dokumenata, s posrednim ili neposrednim utjecajem na prostor, koje su usvojene u razdoblju nakon donošenja prethodne Strategije.

S obzirom na teritorijalni oblik, geografska obilježja i dosadašnji razvoj prostora RH, kao optimalan model prostornog razvoja, na razini EU i RH, prihvaćen je model policentričnog razvoja. Osnovni cilj ovog modela je osigurati uravnoteženu prostornu raspodjelu stanovništva i ublažavanje procesa depopulacije.

Promicanjem policentričnog i ujednačenog teritorijalnog razvoja izbjegava se polarizacija između glavnog grada, metropolitanskih područja i srednje velikih gradova na nacionalnoj razini. Od posebnog je značaja jačanje uloge srednje velikih i malih gradova koji se mogu činiti manje značajnima u europskoj ili nacionalnoj mreži, ali su izuzetno značajni na regionalnoj i lokalnoj razini, pogotovo u područjima posebnih obilježja i razvojno specifičnim područjima, npr. brdsko-planinskima i uz državnu granicu te na otocima. Održavanje osnovnih funkcija i osiguravanje prometne dostupnosti pretpostavka je njihove razvojne perspektive.

Grad Glina je u sustavu naselja planiranom SPRRH definiran kao **»Subregionalno središte«** što znači da se ne očekuje značajna promjena utjecaja Grada u Sisačko-moslavačkoj županiji, na čijem prostoru se u ovoj kategoriji nalaze i gradovi Kutina, Novska, Petrinja i Hrvatska Kostajnica te Općina Topusko.

Slika 8: Planirani sustav središnjih naselja prema Strategiji prostornog razvoja RH (2017.)

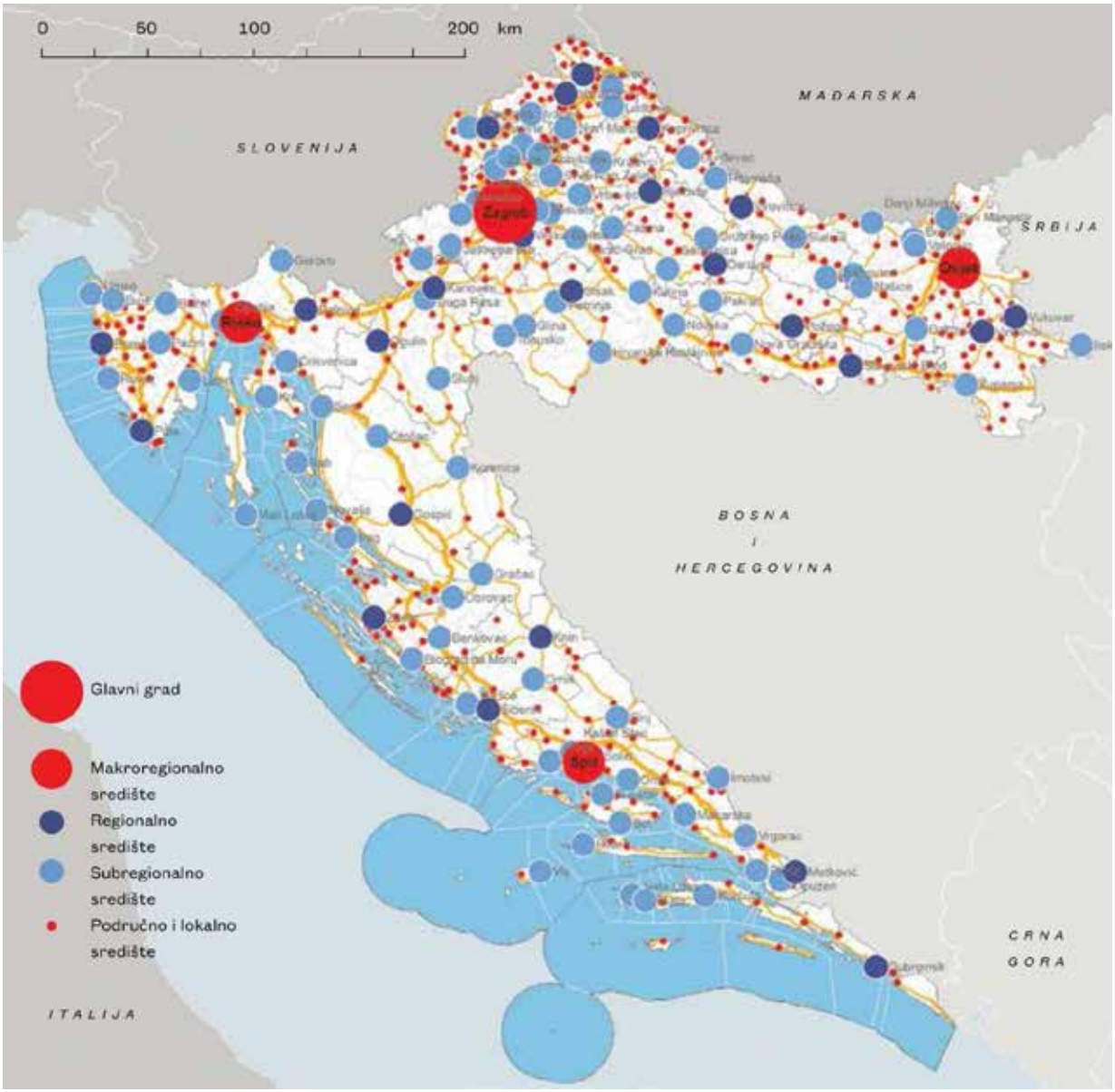

Izvor: Strategija prostornog razvoja Republike Hrvatske, prosinac 2017. godine

U odnosu na prioritete i strateška usmjerenja prostornog razvoja utvrđene Strategijom prostornog razvoja RH na Grad Glinu posebno se reflektiraju sljedeći ciljevi:

Optimiziranje sustava naselja

Strategija naglašava kako je osobito važno jačanje kapaciteta regionalnih središta za stvarno preuzimanje dodijeljenih uloga te jačanje funkcija srednje velikih i malih gradova u cilju regionalnog povezivanja i generiranja općeg regionalnog razvoja.

Usklađivanje razvoja gradova i njihove funkcionalne regije

U odnosu na područja koja okružuju gradove Strategija navodi važnost unaprjeđivanja urbano-ruralnih veza. U rijetko naseljenim ruralnim područjima gradovi mogu ponuditi određene standarde u pružanju infrastrukture i usluga te privući gospodarske djelatnosti. U tim su područjima gradovi posebno važni za očuvanje struktura naselja i kulturnog krajobraza.

Razvijanje ugodnih i uređenih gradova

Pri planiranju razvoja gradova Strategija navodi kako je potrebno težiti uravnoteženom preplitanju funkcija i djelatnosti, a posebno dostupnosti kvalitetno oblikovanih javnih sadržaja i površina.

Potpora razvoju srednje velikih i malih gradova

Srednje veliki i mali gradovi urbanog karaktera poveznica su između većih urbanih područja i ruralnog prostora te je njihov razvoj ključan za opstanak pretežito ruralnih područja, posebno pogođenih depopulacijom. Očuvanje povijesnog tkiva i pažljiva obnova identitetskih elemenata takvih gradova značajni su kako za povećanje njihove turističke privlačnosti, gospodarski razvoj i investicije tako i za očuvanje broja postojećeg te privlačenje novog stanovništva.

SPRRH kao moguće pristupe revitalizaciji ekonomske uloge srednje velikih i malih gradova predlaže:

- poslovanje temeljeno na korištenju informacijskih tehnologija koje nadilazi klasičnu podjelu centar-periferija
- prerađivačku industriju vezanu uz lokalno uzgojene poljoprivredne proizvode
- turizam temeljen na privlačnosti kulturne baštine koja uključuje i industrijsko nasljeđe, na krajobraznim posebnostima tradicionalnim vjerskim svetištima, zdravstveno-lječilišnoj tradiciji (neiskorišteni ili podiskorišteni potencijali geotermalnih voda), regionalno osmišljenim turističkim rutama, tradicionalnim lokalnim festivalima i inovativnim kulturnim proizvodima, gastronomiji.

Unaprjeđivanje vitalnosti i privlačnosti ruralnog prostora

Na prostorima svih gradova postoje uglavnom i naselja koja po svojem karakteru pripadaju kategoriji ruralnih naselja, a kojima se uglavnom ne posvećuje pozornost koju takvi prostori zaslužuju. Strategija kao cilj navodi revitalizaciju ruralnog prostora, što se odnosi ponajprije na zaustavljanje procesa napuštanja sela i poticanje doseljavanja stvaranjem uvjeta za gospodarski razvoj, jačanjem i uspostavom infrastrukturnih sustava (uključujući IT tehnologije) te redefiniranjem odnosa grada i sela.

Osim osnovnog načela održivosti korištenja prostora i resursa, naglašena je potreba očuvanja tradicijskog identiteta. Prepoznat je potencijal za razvoj ekološke poljoprivrede, razvoj turizma osnovan na prirodnim osobitostima i tradicijskim vrijednostima (gospodarski potencijal tradicijskih kulturnih i drugih vrijednosti).

Razvoj područja uz državnu granicu

Glavni razvojni ciljevi područja uz državnu granicu odnose se na stvaranje pretpostavki za njihov razvitak polazeći od potreba za poboljšanjem uvjeta života stanovništva ovog rijetko naseljenog i populacijski ugroženog područja u odnosu na ostali prostor.

Uz državnu granicu prema BiH, zbog topografske odijeljenosti i nepristupačnosti, kao glavno usmjerenje prostornog razvoja SPRRH ističe definiranje funkcionalne hijerarhije naselja s nužnom društvenom infrastrukturom kao okosnicom razvoja i sprečavanja depopulacije.

Odmjereno korištenje prostora

Strategija navodi kako gradovi i naselja moraju postići uravnoteženi razvoj koji se primarno temelji na urbanoj preobrazbi i sanaciji izgrađenih dijelova građevinskih područja, a tek zatim na gradnji - popunjavanju neizgrađenih dijelova građevinskih područja. Uz postojeće demografske projekcije, daljnja širenja građevinskih područja nemaju temelja. Možebitno širenje treba temeljiti na stručnoj analizi i argumentaciji uz predočenje razvojnog problema ili potrebe koje trebaju pratiti i programi izgradnje i uređenja zemljišta. Održivi razvoj gradova podrazumijeva racionalno korištenje prostora i raspoloživih resursa.

Urbana sanacija

Urbana sanacija predviđena je za naselja i dijelove naselja u kojima je evidentiran niz negativnih prostornih i društvenih procesa: inicijalna neplanska i nezakonita gradnja, degradacija izgrađene strukture, zagušenost prometom, starenje stanovništva, gubitak gospodarskih aktivnosti, kao i za izgrađene prostore koji su pri širenju gradova ostali zanemareni u smislu razvoja javnih sadržaja i infrastrukture te nerijetko sadrže visok udjel nezakonite gradnje.

1.5. Grad Glina u okviru prostornog uređenja Sisačko-moslavačke županije

Prostorni plan Sisačko-moslavačke županije (»Službeni glasnik Sisačko-moslavačke županije«, broj 4/01, 12/10, 10/17, 12/19 i 23/19 - pročišćeni tekst), dalje u tekstu PP SMŽ, osnovni je dokument

uređenja prostora Županije, kojim se utvrđuju osnove za obnovu i budući razvitak u prostoru, ciljevi prostornog uređenja i namjena prostora, te smjernice, mjere i uvjeti za korištenje, zaštitu i uređenje prostora. PP SMŽ uvažavanjem prirodnih, kulturno-povijesnih i krajobraznih vrijednosti razrađuje načela prostornog uređenja i utvrđuje ciljeve prostornog razvoja te organizaciju, zaštitu, korištenje i namjenu prostora Sisačko-moslavačke županije.

PP SMŽ sadrži razradu prostorne i gospodarske strukture Županije, sustav središnjih naselja regionalnog značenja, sustav razvojne regionalne infrastrukture, osnove za uređenje i zaštitu prostora, mjerila i smjernice za gospodarski razvoj, za očuvanje i unaprjeđenje prirodnih, kulturno-povijesnih i krajobraznih vrijednosti, mjere za unapređenje i zaštitu okoliša te druge elemente od važnosti za Županiju.

Prostor županije podijeljen je u skladu s prirodno-geografskim, društveno-gospodarskim i funkcionalno-gravitacijskim obilježjima na tri veće prostorne cjeline:

1. Brdski pojas Moslavačke gore i Psunja, koji obuhvaća dijelove 5 općina/gradova: Kutina (dio), Lipovljani (dio), Novska (dio), Popovača (dio), Velika Ludina (dio)
2. Posavina i Pokuplje, koje obuhvaća 12 općina/gradova, ili njihove dijelove: Jasenovac, Martinska Ves, Hrvatska Dubica (dio), Kutina (dio), Lekenik (dio), Lipovljani (dio), Novska (dio), Petrinja (dio), Popovača (dio), Sisak (dio), Sunja (dio) i Velika Ludina (dio).
3. Brdski pojas Banovine i Vukomeričkih gorica, koji obuhvaća 12 općina/gradova, ili njihove dijelove: Donji Kukuruzari, Dvor, **GLINA**, Gvozd, Hrvatska Dubica, Hrvatska Kostajnica, Majur, Topusko, Lekenik (dio), Sisak (dio), Sunja (dio) i Petrinja (dio).

Slika 9: Sustav središnjih naselja i razvojnih središta Sisačko-moslavačke županije

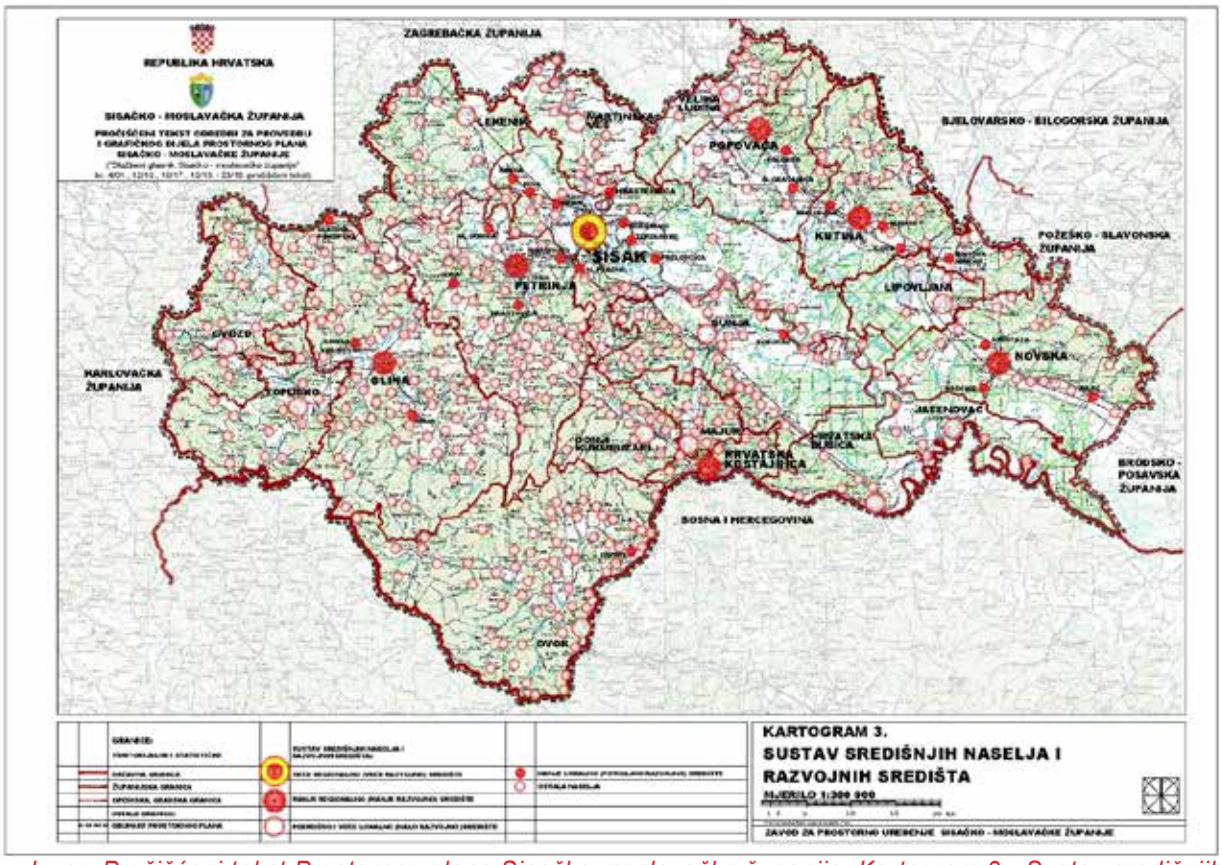

Izvor: Pročišćeni tekst Prostornog plana Sisačko-moslavačke županije, Kartogram 3 - Sustav središnjih naselja i razvojnih središta (2019.)

Područje Grada Gline s površinom od 544,20 km^2 zauzima 12,18% površine Sisačko-moslavačke županije, a udio stanovnika iznosi 5,38% od ukupnog broja stanovnika županije.

Slika 10: Izvod iz Prostornog plana Sisačko-moslavačke županije, List 1. Korištenje i namjena prostora

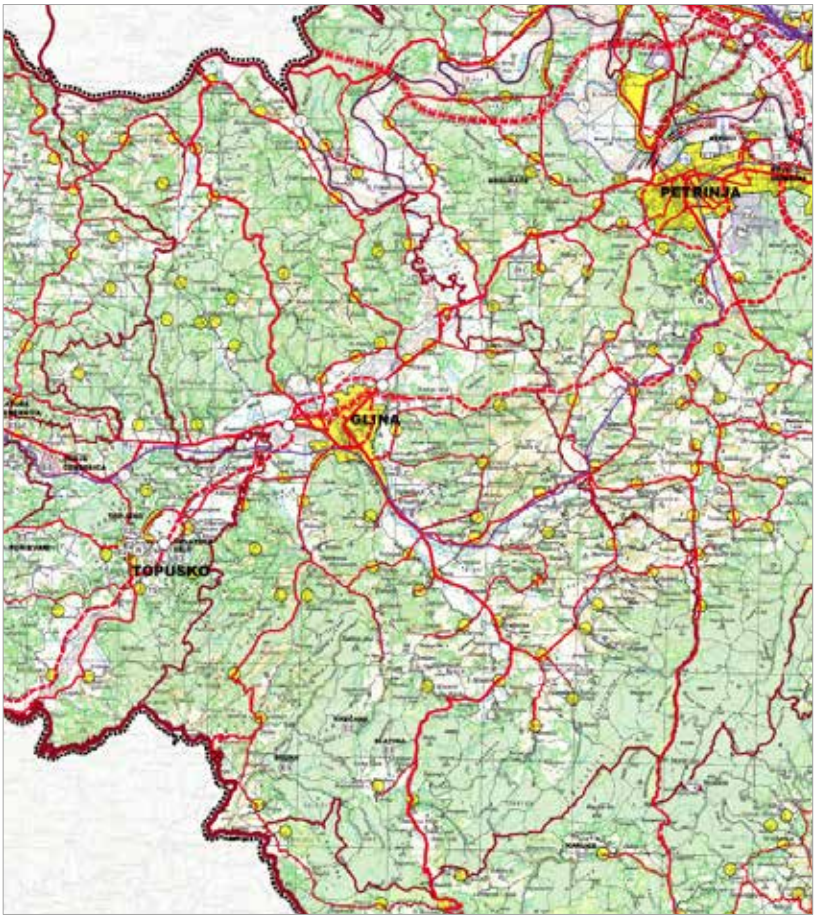

Izvor: Pročišćeni elaborat PP SMŽ (2019.)

Određivanje prostora i koridora za građevine od važnosti za Državu i Županiju u PP SMŽ je postavljeno načelno, kao planski i usmjeravajući uvjet koji se na terenu detaljnije primjenjuje kroz prostorne planove uređenja gradova i općina. Određivanje lokacija građevina od važnosti za Državu i Županiju treba provoditi temeljem detaljnih studijskih i projektnih istraživanja.

U sljedećoj tablici daje se pregled građevina od važnosti za RH i Sisačko-moslavačku županiju koje su na području Grada Gline planirane Prostornim planom Sisačko-moslavačke županije.

Tablica 13: Građevine od važnosti za Državu i Županiju na području Grada Gline

Građevine od važnosti za Državu				
Proizvodne građevine	Građevine za proizvodnju baznih kemijskih proizvoda, proizvodnju energije, preradu nafte, preradu i obradu otpada, preradu obojenih metala, crnu metalurgiju, preradu nemetalnih minerala, cement, staklo, keramiku, celulozu, papir, tekstil i kožu.			
Građevine infrastrukture	Prometne građevine	Cestovne građevine s pripadajućim građevinama i uređajima	Brze ceste	Popovača - Sisak - Glina - Slunj - Ogulin
			Održavanje, uređenje, rekonstrukcija i izmještanje postojećih državnih cesta s obilascima naselja	
			Međunarodni cestovni granični prijelazi	
		Riječne građevine	Plovni put rijekom Kupom	
	Vodne građevine	Regulacijske i zaštitne vodne građevine na međudržavnim vodama Save, Kupe, Une i Gline		
		Građevine za osnovnu melioracijsku odvodnju, oteretni i lateralni kanali		
	Energetske građevine	Elektroenergetske građevine	Dalekovodi, transformatorska i rasklopna postrojenje (napona 220 kV i 400 kV)	
		Građevine za proizvodnju i transport nafte i plina s pripadajućim građevinama, odnosno uređajima i postrojenjima	Magistralni naftovodi	
			Magistralni produktovod Sisak - Zagreb	
			Magistralni plinovod	

Građevine od važnosti za Županiju			
Gospodarske površine	Prehrambena, drvna i tekstilna industrija; proizvodnja energije; rafinerija nafte; kemijska i petrokemijska industrija; metalna industrija		
Građevine društvenih djelatnosti	Uprava i pravosuđe; obrazovne ustanove; kulturne ustanove; visokoškolske i znanstvene ustanove; zdravstvene ustanove; ustanove socijalne skrbi; sportsko-rekreacijski sadržaji		
Građevine infrastrukture	Cestovne građevine	Županijske ceste	Održavanje, uređenje i rekonstrukcija postojećih županijskih cesta s obilascima naselja
	Građevine telekomunikacija i pošte	Svjetlovodni sustav prijenosa (SVK); pristupne mreže i udaljeni pretplatnički stupnjevi (UPS); pokretne mreže (analogne i digitalne)	
		Središte pošte Sisak sa 39 poštanskih ureda	
	Građevine za vodoopskrbu	Vodoopskrbni sustav Glina - Gvozd - Topusko	
	Elektroenergetske građevine	Dalekovodi, transformatorska i rasklopna postrojenja (napona 35 - 220 kV)	
	Građevine plinoopskrbe	MRS (mjerno redukcijske stanice), RS (redukcijske stanice) i buduća županijska plinska mreža	

Izvor podataka: Pročišćeni tekst Prostornog plana Sisačko-moslavačke županije (2019.)

Iskorištavanje mineralnih sirovina

U PP SMŽ simbolima su označene lokacije eksploatacijskih polja na području Grada Gline koje su dalje detaljnije razrađene u PPUG. U sljedećoj tablici navedene su lokacije za eksploataciju mineralnih sirovina na području Gline.

Tablica 14: Eksploatacijska polja

Naziv eksploatacijskog polja	Vrsta mineralne sirovine	Površina (ha)
Bojna	tehničko-građevni kamen	22,50
Krečane	tehničko-građevni kamen	16,50
Slatina	tehničko-građevni kamen	5,70

Izvor podataka: Pročišćeni tekst PP SMŽ (2019.)

Na kartografskom prikazu 3.2. Uvjeti korištenja, uređenja i zaštite prostora - Područja posebnih ograničenja u korištenju, označeni su i istražni prostori u svrhu eksploatacije mineralnih sirovina. Istražni prostori veći od 25 ha označeni su poligonom i oznakom, a oni manji od 25 ha samo oznakom.

Tablica 15: Lokacije istražnih prostora za eksploataciju mineralnih sirovina

Naziv istražnog polja	Vrsta mineralne sirovine	Površina (ha)
Šaševa	tehničko-građevni kamen	< 25,00
Klupca	tehničko-građevni kamen	44,72
Kamare	tehničko-građevni kamen	< 25,00
Krečane	tehničko-građevni kamen	182,39

Izvor podataka: Pročišćeni tekst PP SMŽ (2019.)

Na području Sisačko-moslavačke županije nalaze se tri prostora s utvrđenim ležištima energetske sirovine geotermalne vode: Topusko, područje grada Siska i njegove bliže okolice te okolica Grada Petrinje.

II. Analiza i ocjena stanja i trendova prostornog razvoja

2.1. Prostorna struktura korištenja i namjene površina Grada Gline

Prostorni plan uređenja Grada Gline izrađen je 2000. godine (»Službeni glasnik Sisačko-moslavačke županije«, broj 5/00). PPUG je imao troje izmjene - 2010., 2013. te 2017. godine (»Službeni vjesnik«, broj 48/10, 66/13, 10/17, 54/17 - ispr.). Na sjednici Gradskog vijeća Grada Gline održanoj 9. rujna 2020. godine usvojena je Odluka o izradi IV. izmjena i dopuna Prostornog plana uređenja Grada Glina (»Službeni vjesnik«, broj 54/20).

PPUG je temeljni dokument prostornog uređenja područja Grada Gline kojim se utvrđuju osnovni ciljevi razvitka prostora Grada Gline, ciljevi prostornog uređenja i korištenja prostora te smjernice, mjere i uvjeti za učinkovito gospodarenje i zaštitu prostora na principima održivog razvoja, kroz koje će se osigurati:

- demografska obnova naselja,
- razvoj gospodarskih djelatnosti,
- osiguranje lokacija za sve funkcije,
- zaštita kulturno - povijesnih i prirodnih vrijednosti i
- bolja komunalna i društvena opremljenost naselja.

Građevinska područja planirana su kao građevinska područja naselja i izdvojena građevinska područja izvan naselja bez stanovanja.

Građevinska područja naselja utvrđena su kao opća građevinska područja, mješovite namjene. Izvan naselja planirane su površine za razvoj i uređenje u obliku izdvojenih građevinskih područja izvan naselja sljedećih namjena:

- Gospodarska namjena (I1 - pretežito industrijska, I2 - pretežito zanatska, I3 - pretežito poljoprivredna)
- Sportsko-rekreacijska namjena (R).

U prosincu 2020. godine utvrđen je Prijedlog plana za javnu raspravu IV. izmjena i dopuna PPU Grada Gline. Prijedlog plana utvrđen je sukladno Zakonu o prostornom uređenju prije potresa 28. i 29. prosinca 2020. stoga isti nije sadržavao podatke o oštećenim, odnosno uništenim građevinama kao ni mjere za obnovu i sanaciju građevina i tla. S obzirom da isti nije usvojen u 2020. u nastavku je dan iskaz prostornih pokazatelja i grafički prikaz III. izmjenama i dopunama PPUG-a.

Tablica 16: Pregledna tablica - iskaz prostornih pokazatelja za namjenu površina

R.BR.	Namjena površina - Grad Glina	OZNAKA	III ID PPUG GLINA (2017.)	
			Ukupno (ha)	% od površine Grada
1.1.	**Građevinska područja naselja**	**GP**	**2.356,00**	**4,33**
	Izgrađeni dio GP		2.250,00	
	Neizgrađeni dio GP		106,00	
1.2.	**Izgrađene strukture van građ. područja naselja**		**136,90**	**0,25**
	Gospodarska namjena - pretežito industrijska	**I1**	30,28	
	- pretežito zanatska	**I2**	1,24	
	- pretežito poljoprivredna	**I3**	11,78	
	Sportsko-rekreacijska namjena	**R**	9,90	
	Površina za iskorištavanje mineralnih sirovina	**E**	44,70	
	Groblja	**G**	39,00	
1.3.	**Poljoprivredne površine**	**P**	**5.463,00**	**10,04**
	Osobito vrijedno obradivo tlo	**P1**	760,00	
	Vrijedno obradivo tlo	**P2**	4.703,00	
1.4.	**Šumske površine**	**Š**	**24.365,00**	**44,77**
	Gospodarske šume	**Š1**	24.365,00	
1.5.	**Ostale poljoprivredne i šumske površine**	**PŠ**	**20.797,17**	**38,55**
1.6.	**Vodne površine**	**V**	**360,00**	**0,66**
1.7.	**Ostale površine**		**760,00**	**1,40**
	Površine infrastrukturnih sustava	**IS**	760,00	
	SVEUKUPNO GRAD GLINA		**54.420,28**	**100,00**

Izvor podataka: PPUG Gline - III. izmjene i dopune, Izrađivač: Zavod za prostorno uređenje SMŽ

Slika 11: Izvod iz III. ID PPUG Gline, List 1. Korištenje i namjena prostora

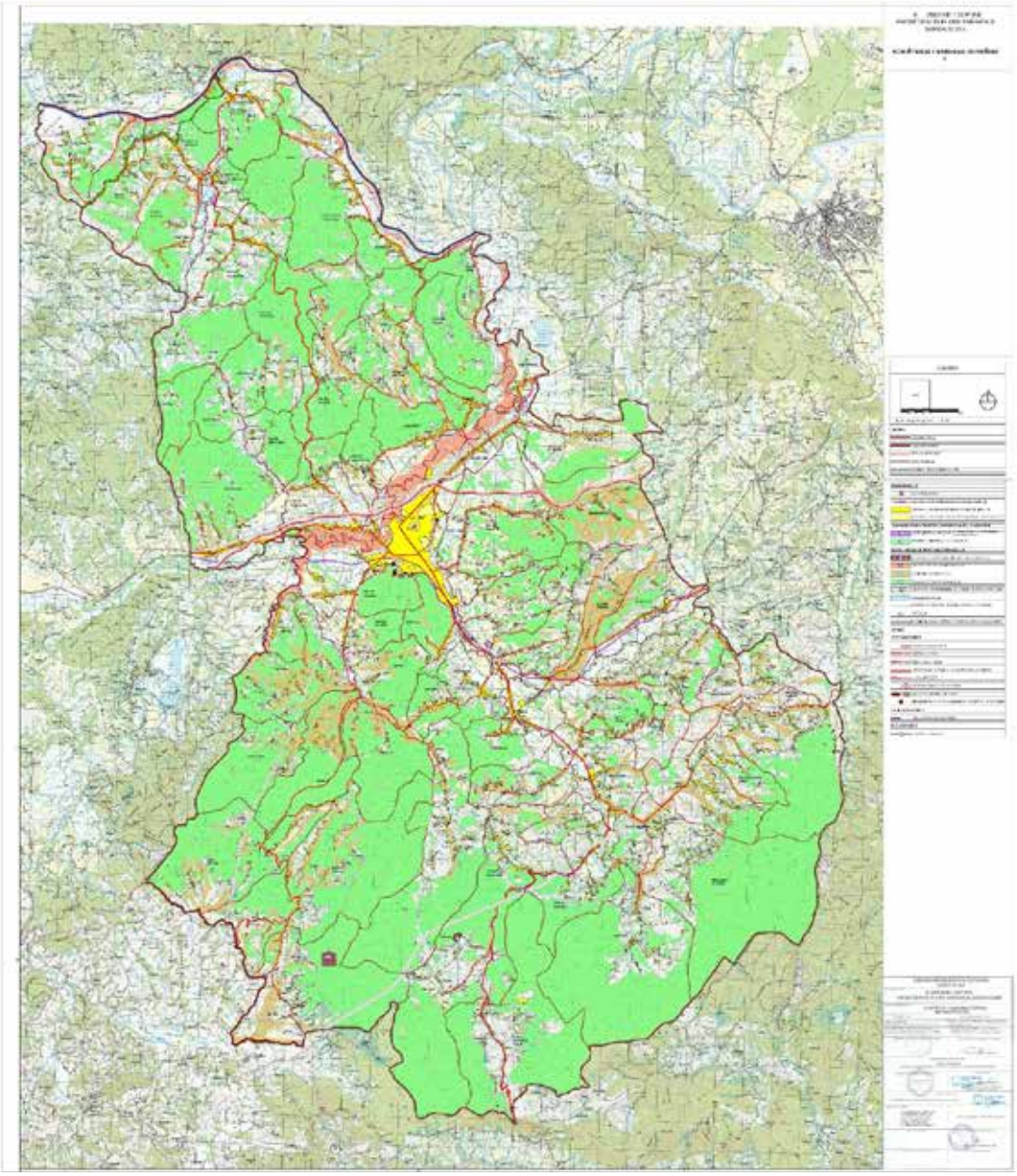

Izvor podataka: PPUG Gline - III. izmjene i dopune, Izrađivač: Zavod za prostorno uređenje SMŽ

Slika 12: Omjeri namjena površina u III. izmjenama i dopunama PPUG Gline

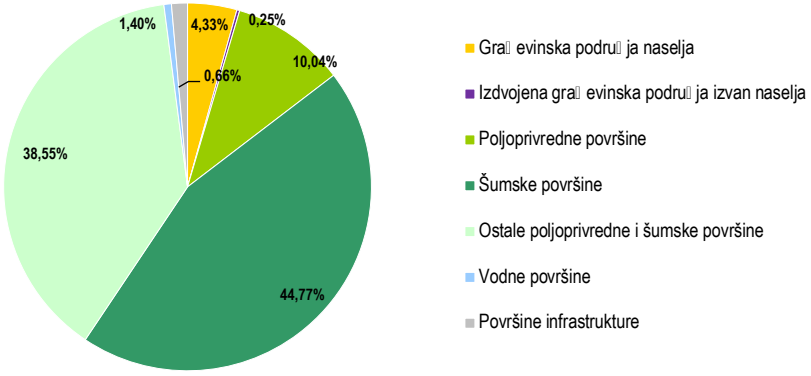

Izvor podataka: PPUG Gline - III. izmjene i dopune, Izrađivač: Zavod za prostorno uređenje SMŽ

Broj stanova

Prema rezultatima popisa stanovništva 2011. godine u Gradu Glini zabilježena su 3.532 privatna kućanstva od čega 2.272 obiteljskih kućanstava, 1.184 samačkih te 76 višečlanih kućanstava.

Ukupno je popisano 7.356 stanova od čega 7.282 (99%) stanova za stalno stanovanje. Od ukupnog broja stanova za stalno stanovanje, 3.501 stanova je stalno nastanjeno, 2.732 privremeno, a 1.049 stanova je napušteno. Povremeno se koristi 65 stanova za odmor i rekreaciju, a 2 stana u vrijeme sezonskih radova u poljoprivredi. Nijedan stan nije registriran da se koristi samo za iznajmljivanje turistima, a 7 stanova se koristi za obavljanje drugih djelatnosti.

U strukturi nastanjenih stanova prevladavaju oni s tri sobe (31%), slijede stanovi s dvije sobe (30%) te stanovi s četiri sobe (18%). Ukupna zabilježena površina nastanjenih stanova na području Grada Gline iznosi oko 270.000 m².

Tablica 17: Analiza stanova prema načinu korištenja

		Grad Glina	SMŽ
Stanovi za stalno stanovanje	Ukupno	7.282	87.051
	Nastanjeni	3.501	61.770
	privremeno nastanjeni	2.732	16.193
	Napušteni	1.049	9.088
Stanovi koji se koriste povremeno	za odmor i rekreaciju	65	5.754
	u vrijeme sezonskih radova u poljoprivredi	2	718
Stanovi u kojima se samo obavljala djelatnost	iznajmljivanje turistima	-	15
	ostale djelatnosti	7	174
UKUPNO:		7.356	93.712

Izvor podataka: Državni zavod za statistiku, Popis stanovništva 2011. godine

Tablica 18: Nastanjeni stanovi prema broju soba

	Ukupno	1 soba	2 sobe	3 sobe	4 sobe	5 soba	6 soba	7 soba	8 soba	9 i više soba
Broj stanova	3.501	321	1.055	1.096	638	285	85	14	4	3
m²	270.162	11.510	57.766	82.828	65.183	35.039	12.669	3.367	760	1.040

Izvor podataka: Državni zavod za statistiku, Popis stanovništva 2011. godine

Gustoća stanovnika prema broju stanova za cijelo područje Grada Gline iznosi **2,65 stanovnika** po stambenoj jedinici. Gustoća stanova iznosi **6,43 stan/km²**.

Gradnja novih zgrada

Prema dostupnim podacima iz Statističkih izvješća Državnog zavoda za statistiku za područje građevinarstva u Gradu Glini u razdoblju 2017.-2019. godine izdavalo se od jedne (2017.) do četiri (2019.) građevinskih dozvola godišnje za nove zgrade i dograđene dijelove postojećih zgrada. Od toga je većina dozvola izdana za nestambene zgrade.

Tablica 19: Broj i građevinska veličina za nove zgrade i dograđene dijelove postojećih zgrada za koje su izdane građevinske dozvole

	Ukupno (sve zgrade)	Stambene	Površina stambenih (m²)	Nestambene	Površina nestambenih (m²)
2017.	1	-	-	1	1.056
2018.	2	1	109	1	2.584
2019.	4	2	766	2	309

Izvor podataka: Godišnja statistička izvješća Državnog zavoda za statistiku za područje građevinarstva

2.1.1. Opremljenost društvenom infrastrukturom (mreže i organiziranost)

Predškolsko obrazovanje

Predškolski odgoj i obrazovanje u Gradu Glini organizirani su u Dječjem vrtiću »Bubamara« koji svoju djelatnost obavlja na adresi Frankopanska ulica 33 u Glini.

Ukupan broj djece upisane u DV »Bubamara« u promatranom razdoblju kretao se od 120 (koliko ih je bilo upisano 2017. godine) do 154 djece upisane u 2020. godine. Uz manje oscilacije po pojedinim godinama dječji vrtić u promatranom razdoblju bilježi rast upisanog broja djece.

U vrtiću se provodi cjelodnevni 10-satni program njege, odgoja i obrazovanja, prehrane, socijalne i zdravstvene zaštite te skrbi o djeci rane i predškolske dobi. Program predškole je namijenjen djeci u godini pred polazak u školu. Provodi se kao poseban program za djecu koja ne pohađaju vrtić, odnosno kao integrirani program za djecu koja pohađaju vrtić. Tijekom godina povećao se i broj odgojnih skupina kojih je 2017. godine bilo četiri, a 2020. godine šest.

Tablica 20: Podaci o broju djece upisane u Dječji vrtić »Bubamara« i broju odgojnih skupina za razdoblje od 2017. do 2020. godine

Lokacija	Program	2017.	2018.	2019.	2020.
Dječji vrtić »Bubamara«	Jaslice	11	13	25	25
	Vrtić	67	74	72	97
	Predškola	42	41	36	32
UKUPNO UPISANE DJECE:		120	128	133	154
Broj odgojnih skupina		4	4	5	6

Izvor podataka: Dječji vrtić »Bubamara«, Glina

Slika 13: Kretanje broja djece upisane u vrtić na području Grada Gline za razdoblje od 2017. do 2020.

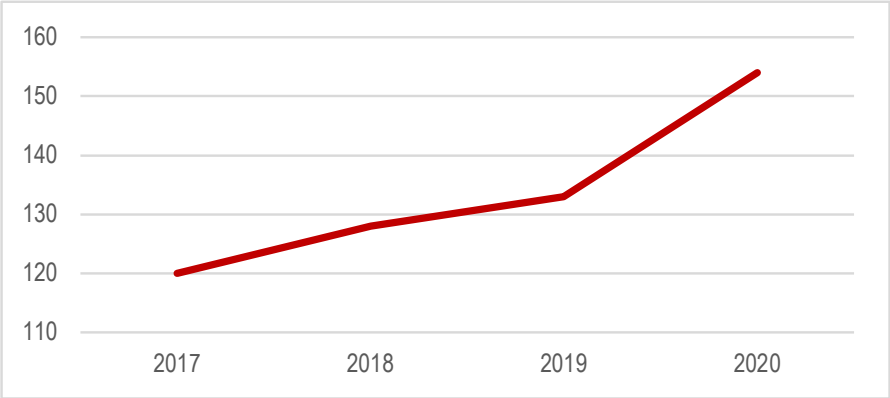

Izvor podataka: Dječji vrtić »Bubamara«, Glina

Ukupan broj osoba zaposlenih u Dječjem vrtiću »Bubamara« u promatranom razdoblju kretao se od 16 (2017.) do 26 zaposlenih osoba koliko ih je zabilježeno 2020. godine.

Tablica 21: Broj zaposlenih u Dječjem vrtiću »Bubamara«

	2017.	2018.	2019.	2020.
Ukupno zaposleni:	16	17	20	26

Izvor podataka: Dječji vrtić »Bubamara«

Prema podacima Dječjeg vrtića »Bubamara« sadašnji prostor je dobro uređen i opremljen potrebnim sadržajima za djecu rane i predškolske dobi. U vrtić su upisana sva djeca čiji su se roditelji javili na javni poziv. Mogućnost širenja moguća je u ruralnim naseljima gdje se odvija program predškole za djecu koja nisu uključena u redoviti program odgojno-obrazovnog rada. Prostor Dječjeg vrtića za vrijeme razornog potresa 2020. godine nije narušen.

Osnovnoškolsko obrazovanje

Na području Grada Gline, osnovnoškolsko obrazovanje odvija se u Osnovnoj školi Glina. Prije Domovinskog rata nastava se izvodila u 8 osmogodišnjih i 20 područnih škola na području Grada, a danas škola djeluje na samo tri lokacije: matična škola (Dr. Ante Starčevića 1, Glina), Područna škola Viduševac i Područna škola Maja.

Broj učenika upisanih u Osnovnu školu Glina se u promatranom razdoblju smanjio za 69 učenika tj. za oko 13%.

Tablica 22: Broj učenika upisanih u Osnovnu školu Glina u razdoblju od 2016. do 2020. godine

2016./2017.	2017./2018.	2018./2019.	2019./2020.	2020./2021
535	527	519	502	466

Izvor podataka: Osnovna škola Glina

Broj osoba zaposlenih u Osnovnoj školi Glina se tijekom godina povećao za 10 zaposlenika.

Tablica 23: Broj zaposlenih u Osnovnoj školi Glina u razdoblju od 2016. do 2020. godine

2016./2017.	2017./2018.	2018./2019.	2019./2020.	2020./2021
65	64	73	75	75

Izvor podataka: Osnovna škola Glina

Srednjoškolsko obrazovanje

Na području Grada Gline, srednjoškolsko obrazovanje odvija se u Srednjoj školi Glina koja djeluje na adresi Frankopanska ulica 30, Glina. Za izvođenje nastave koristi se unutrašnji i vanjski prostori škole. Unutrašnji prostor se sastoji od 15 specijaliziranih učionica, 5 kabineta, sportske dvorane, knjižnice i čitaonice, 1 radionice, kotlovnice, 7 sanitarnih čvorova, zbornice, 2 uredske prostorije i hodnika. Od 2017. godine do danas površina školske zgrade je nepromijenjena te iznosi oko 2.000 m² unutrašnjeg prostora i 9.200 m² vanjskog prostora.

Tablica 24: Obrazovni programi Srednje škole Glina u razdoblju od 2017. do 2020. godine

2017.	2018.	2019.	2020.
Opća gimnazija	Opća gimnazija	Opća gimnazija	Opća gimnazija
Ekonomist	Ekonomist	Ekonomist	Ekonomist
Prodavač	Prodavač	Prodavač	Elektrotehnika - elektroinstalater - elektromehaničar - autoelektričar
Elektrotehnika - elektroinstalater - elektromehaničar - autoelektričar	Elektrotehnika - elektroinstalater - elektromehaničar - autoelektričar	Elektrotehnika - elektroinstalater - elektromehaničar - autoelektričar	Drvodjeljski tehničar - dizajner
	Drvodjeljski tehničar - dizajner	Drvodjeljski tehničar - dizajner	

Izvor podataka: Srednja škola Glina

Broj učenika upisanih u Srednju školu Glina se od 2017. do 2020. godine nije značajno mijenjao.

Tablica 25: Broj učenika upisanih u Srednju školu Glina u razdoblju od 2017. do 2020. godine

2017.	2018.	2019.	2020.
199	182	189	196

Izvor podataka: Srednja škola Glina

Prema podacima Srednje škole Glina, školska zgrada se sastoji od dva dijela - starijeg koji je izgrađen 1963. i koji je u velikoj mjeri stradao u potresu 2020. godine te ga je potrebno obnoviti i djelomično ukloniti te novijeg dijela koji je izgrađen 1978. godine i nije oštećen, no potrebna su dodatna ojačanja i djelomična sanacija.

S obzirom na školske i izvanškolske aktivnosti, pojavila se potreba za proširenjem školske knjižnice. Dugoročno se u školi planira uvođenje novog smjera obrazovanja za deficitarno zanimanje automehatroničar te se školska dvorana planira prenamijeniti u učionice, a nova školska dvorana izgraditi na vanjskom prostoru, pored novog školskog igrališta, kao montažna građevina.

Broj djece upisane u predškolske ustanove (2020.) na 1000 stanovnika*:	**23,4**
Broj učenika upisanih u osnovne škole (2020.) na 1000 stanovnika*:	**70,8**
Broj učenika upisanih u srednje škole (2020.) na 1000 stanovnika*:	**29,8**

* *prema podacima Državnog zavoda za statistiku, Procjena broja stanovništva za 2020. godinu.*

Kultura, umjetnost i sport

Kulturne ustanove su smještene u višenamjenskom objektu »Hrvatski dom« u kojem se nalazi gradska

knjižnica i čitaonica, kino dvorana te prostor za razne manifestacije i rad kulturno umjetničkih društava.

U Gradu djeluje i Vatrogasna zajednica Grada Gline s članicama - dobrovoljnim vatrogasnim društvima u naseljima: Glina, Gornja Bučica, Gornje Taborište, Mali Gradac, Novo Selo Glinsko, Šatornja i Viduševac.

U većini naselja kontinuirano se uređuju mjesni domovi ili se vrši prenamjena zgrada područnih škola za društvene i kulturne potrebe stanovništva.

U Gradu Glini izgrađen je sportsko-rekreacijski centar »Banovac« s brojnim sportskim sadržajima. Osim u »SRC Banovac«, sportske i rekreacijske djelatnosti danas su organizirane u velikom broju sportskih klubova (SKK »Glina«, SPK »Mladost«, Kung-fu škola »Kobra«, SPU »Glina«, LU »Šljuka«, planinarsko društvo »Pogledić« i dr.). U sastavu Osnovne i srednje škole nalaze se sportske dvorane i otvorena sportska igrališta.

U Gradu je osnovana i Zajednica sportski udruga Grada Gline sa sljedećim članicama:

- Atletski klub Glina
- Kickboxing klub Glina
- Odbojkaški klub Glina
- Športska ribolovna udruga Glina
- Streličarski klub Glina
- ŠNK Banovac Glina
- Wushu klub Glina.

Civilno društvo

Dio aktivnosti razvoja kulture i sporta provode i organizacije civilnog društva kroz svoje programske aktivnosti. Grad Glina kontinuirano sufinancira djelatnost udruga u cilju promicanja kulturnih vrijednosti u zajednici, očuvanju baštine, povijesti i tradicije lokalne zajednice, ohrabrivanja umjetničkog i kulturnog razvoja te razvoja sporta.

U Registru udruga RH upisane su ukupno 83 aktivne udruge na području Grada Gline. U nastavku se navode udruge prema njihovim područjima djelovanja kako su navedene u Registru udruga u rujnu 2021 godine. (Napomena: pojedine udruge registrirane su za više područja djelovanja te se pojavljuju u više kategorija).

Branitelji i stradalnici

1. Udruga Prekopa i Kihalac
2. Udruga Jukinac
3. Udruga doseljenih Hrvata Grada Gline
4. Udruga hrvatskih vojnih invalida Domovinskog rata Grada Gline
5. Udruga hrvatskih branitelja liječenih od posttraumatskog stresnog poremećaja Sisačko-moslavačke županije
6. Zavičajno-braniteljska udruga »Kupa« Stankovac-Gračanica
7. Udruga antifašističkih boraca i antifašista Grada Gline
8. Udruga za razvoj mjesta Hađer
9. Zavičajni klub »Mala Solina«
10. Zavičajni klub Skela
11. Zavičajni klub »Ivan Kežman Gračanica Šišinečka«
12. Hrvatski domoljubni film

Demokratska politička kultura

1. Zavičajno društvo »Slap« Slatina Pokupska
2. Udruga Jukinac
3. Hrvatski Crveni križ - Gradsko društvo Crvenog križa Glina
4. Udruga antifašističkih boraca i antifašista Grada Gline
5. Zavičajni klub »Mala Solina«
6. Udruga za obrazovanje kulturu i razvoj civilnog društva »Lutum«
7. Zavičajni klub Skela
8. Informativno dokumentacijski centar Banije i Korduna
9. »Plesni studio Lu«
10. Udruga žena poduzetnica Banovine
11. Zavičajni klub Viduševac
12. Humanitarna udruga Ljudi za ljude
13. Zavičajni klub Velika Solina

Duhovnost

1. AURINA Yoga Centar

Gospodarstvo

1. Udruga Jukinac
2. Udruga poljoprivrednika i proizvođača mlijeka »Zelena dolina« Donje Selište
3. Udruga vinogradara, vinara i voćara »Vinska mušica« Glina
4. Lovačka udruga »Kuna« Maja
5. Lovačka udruga »Hrvatski dragovoljac« Novo Selo Glinsko
6. Hrvatski Crveni križ - Gradsko društvo Crvenog križa Glina
7. Lovačka udruga »Lane« Bučica
8. Zavičajno društvo »Ušće Gline« Donje Jame
9. Pčelarska udruga Glina
10. Udruga za razvoj mjesta Hađer
11. Zavičajni klub »Mala Solina«
12. Udruga za obrazovanje kulturu i razvoj civilnog društva »Lutum«
13. Lovačko društvo »Jelen« Stankovac
14. Zavičajni klub Marinbrod
15. Lovačka udruga »Šljuka« Glina
16. Udruga žena poduzetnica Banovine

17. Zavičajni klub Viduševac
18. Humanitarna udruga Ljudi za ljude
19. Udruga malih pilanara Sisačko-moslavačke županije

Hobistička djelatnost

1. Udruga za razvoj mjesta Hađer
2. Kinološko društvo Glina
3. Zavičajni klub Velika Solina

Kultura i umjetnost

1. Društvo »Terra banalis«
2. Zavičajno društvo »Slap« Slatina Pokupska
3. Udruga Prekopa i Kihalac
4. Udruga Jukinac
5. Zavičajni klub »Novo Selo Glinsko«
6. Udruga doseljenih Hrvata Grada Gline
7. Hrvatsko amatersko kulturno-umjetničko društvo »Glinska tamburica« Glina
8. Zavičajno društvo »Ušće Gline« Donje Jame
9. Zavičajno-braniteljska udruga »Kupa« Stankovac-Gračanica
10. Kulturno umjetnička udruga »Treća sreća« Glina
11. Udruga antifašističkih boraca i antifašista Grada Gline
12. Zavičajni klub »Mala Solina«
13. Udruga za obrazovanje kulturu i razvoj civilnog društva »Lutum«
14. Zavičajni klub Joševica
15. Zavičajni klub Skela
16. Kinološko društvo Glina
17. Informativno dokumentacijski centar Banije i Korduna
18. Zavičajni klub »Ivan Kežman Gračanica Šišinečka«
19. »Plesni studio Lu«
20. Zavičajni klub Marinbrod
21. Udruga žena poduzetnica Banovine
22. Zavičajni klub Viduševac
23. Hrvatski domoljubni film
24. Zavičajno društvo »Bučica«
25. Udruga mažoretkinja »Glinske Banice«
26. Kulturno-umjetnička udruga »Viduševac« Viduševac
27. Zavičajni klub Velika Solina

Ljudska prava

1. Zavičajno društvo »Slap« Slatina Pokupska
2. Udruga doseljenih Hrvata Grada Gline
3. Udruga hrvatskih vojnih invalida Domovinskog rata Grada Gline
4. Udruga antifašističkih boraca i antifašista Grada Gline
5. Zavičajni klub »Mala Solina«
6. Zavičajni klub »Medekovac« Bišćanovo
7. Udruga za obrazovanje kulturu i razvoj civilnog društva »Lutum«
8. Informativno dokumentacijski centar Banije i Korduna
9. Zavičajni klub »Brestik«
10. Zavičajni klub Marinbrod
11. Udruga žena poduzetnica Banovine
12. Zavičajni klub Viduševac
13. Hrvatski domoljubni film
14. Humanitarna udruga Ljudi za ljude

Međunarodna suradnja

1. Društvo »Terra banalis«
2. Udruga Prekopa i Kihalac
3. Udruga za obrazovanje kulturu i razvoj civilnog društva »Lutum«
4. Informativno dokumentacijski centar Banije i Korduna
5. »Plesni studio Lu«
6. Zavičajni klub Marinbrod
7. Hrvatski domoljubni film
8. Humanitarna udruga Ljudi za ljude

Nomenklatura sporta

1. Zajednica športskih udruga Grada Gline
2. Streličarski klub Glina
3. Košarkaški Klub »Glina«
4. Hrvatsko planinarsko društvo »Pogledić«
5. Športski nogometni klub »Banovac« Glina
6. Wushu klub »Kobra« Glina
7. Športska ribolovna udruga »Glina« Glina
8. Odbojkaški klub Glina
9. Udruga za obrazovanje kulturu i razvoj civilnog društva »Lutum«
10. Kickboxing klub Glina
11. Bodybuilding klub »Kuća snage Glina«
12. Wushu klub Glina
13. »Plesni studio Lu«
14. Atletski klub Glina

Obrazovanje, znanost i istraživanje

1. Društvo »Terra banalis«
2. Udruga Prekopa i Kihalac
3. Udruga Jukinac
4. Udruga za obrazovanje kulturu i razvoj civilnog društva »Lutum«

5. Informativno dokumentacijski centar Banije i Korduna
6. »Plesni studio Lu«
7. Udruga žena poduzetnica Banovine
8. Zavičajni klub Viduševac
9. Hrvatski domoljubni film
10. Udruga mažoretkinja »Glinske Banice«

Održivi razvoj

1. Društvo »Terra banalis«
2. Udruga Prekopa i Kihalac
3. Udruga Jukinac
4. Udruga vinogradara, vinara i voćara »Vinska mušica« Glina
5. Zavičajni klub »Novo Selo Glinsko«
6. Udruga doseljenih Hrvata Grada Gline
7. Zavičajno-braniteljska udruga »Kupa« Stankovac-Gračanica
8. Zavičajni klub Majske Poljane, Brnjeuška I Glinski Trtnik
9. Udruga za razvoj mjesta Hađer
10. Zavičajni klub »Mala Solina«
11. Zavičajni klub Skela
12. Informativno dokumentacijski centar Banije i Korduna
13. Zavičajni klub »Ivan Kežman Gračanica Šišinečka«
14. Zavičajni klub Marinbrod
15. Udruga žena poduzetnica Banovine
16. Zavičajni klub Viduševac
17. Humanitarna udruga Ljudi za ljude
18. Zavičajni klub Velika Solina

Socijalna djelatnost

1. Udruga matice umirovljenika Grada Gline
2. Udruga doseljenih Hrvata Grada Gline
3. Udruga hrvatskih vojnih invalida Domovinskog rata Grada Gline
4. Hrvatski Crveni križ - Gradsko društvo Crvenog križa Glina
5. Zavičajni klub Majske Poljane, Brnjeuška I Glinski Trtnik
6. Udruga antifašističkih boraca i antifašista Grada Gline
7. Udruga za obrazovanje kulturu i razvoj civilnog društva »Lutum«
8. Informativno dokumentacijski centar Banije i Korduna
9. Zavičajni klub »Ivan Kežman Gračanica Šišinečka«
10. Zavičajni klub Marinbrod
11. Udruga žena poduzetnica Banovine
12. Zavičajni klub Viduševac
13. Humanitarna udruga Ljudi za ljude
14. Humanitarna udruga »Zeleno svjetlo Glina«
15. Zavičajni klub Velika Solina

Sport

1. Zajednica športskih udruga Grada Gline
2. Udruga Prekopa i Kihalac
3. Udruga Jukinac
4. Streličarski klub Glina
5. Udruga matice umirovljenika Grada Gline
6. Zavičajni klub »Novo Selo Glinsko«
7. Košarkaški Klub »Glina«
8. Hrvatsko planinarsko društvo »Pogledić«
9. Športski nogometni klub »Banovac« Glina
10. Wushu klub »Kobra« Glina
11. Športska ribolovna udruga »Glina« Glina
12. Odbojkaški klub Glina
13. Zavičajni klub »Mala Solina«
14. Udruga za obrazovanje kulturu i razvoj civilnog društva »Lutum«
15. Zavičajni klub Skela
16. Kickboxing klub Glina
17. Bodybuilding klub »Kuća snage Glina«
18. Wushu klub Glina
19. »Plesni studio Lu«
20. Atletski klub Glina

Zdravstvena zaštita

Na osnovu odredbi Zakona o zdravstvenoj zaštiti zdravstvena djelatnost obavlja se na primarnoj, sekundarnoj i tercijarnoj razini te na razini zdravstvenih zavoda. Zdravstvenu zaštitu iz obveznog zdravstvenog osiguranja na primarnoj razini osigurane osobe Hrvatskog zavoda za zdravstveno osiguranje ostvaruju na osnovi slobodnog izbora doktora medicine i doktora stomatologije, u pravilu, prema mjestu stanovanja. Zdravstvenu zaštitu iz obveznog zdravstvenog osiguranja na sekundarnoj i tercijarnoj razini osigurane osobe ostvaruju osnovom uputnice izabranog ugovornog doktora primarne zdravstvene zaštite. Zdravstvena zaštita iz obveznog zdravstvenog osiguranja na razini zdravstvenih zavoda provodi se na primarnoj, sekundarnoj i tercijarnoj razini zdravstvene zaštite, te putem posebnih programa.

Zdravstvena zaštita na primarnoj razini pruža se kroz djelatnosti opće/obiteljske medicine, zdravstvene zaštite predškolske djece, zdravstvene zaštite žena, patronažne zdravstvene zaštite, zdravstvene njege u kući, stomatološke zdravstvene zaštite, higijensko-epidemiološke zdravstvene zaštite, pružanja preventivno-odgojnih mjera za zdravstvenu zaštitu školske djece i studenata, laboratorijske dijagnostike, ljekarništva te hitne medicinske pomoći.

Zdravstvena djelatnost na sekundarnoj razini obuhvaća specijalističko-konzilijarnu zdravstvenu zaštitu i bolničku zdravstvenu zaštitu. Zdravstvena djelatnost na tercijarnoj razini obuhvaća obavljanje najsloženijih oblika zdravstvene zaštite iz specijalističko-konzilijarnih i bolničkih djelatnosti.

U Gradu djeluje **Dom zdravlja Petrinja** na lokaciji Vukovarska 41, Glina. Zdravstvenu djelatnost na navedenoj lokaciji obuhvaća medicinsko-biokemijski laboratorij, patronaža, pet ambulanti obiteljske medicine (dvije u sastavu Doma zdravlja i tri privatne prakse), tri stomatološke ambulante (privatne prakse) te po jedna ginekološka i pedijatrijska ambulanta, koje također svoju djelatnost provode kao privatne prakse.

U objektu Doma zdravlja, svoju djelatnost pružaju i Zavod za hitnu medicinu Sisačko-moslavačke županije, Zavod za javno zdravstvo Sisačko-moslavačke županije i Hrvatski zavod za zdravstveno osiguranje. Na području Grada postoje i dvije ljekarne u privatnom vlasništvu.

Dom zdravlja Petrinja danas zapošljava 10 djelatnica: tri u ambulanti obiteljske medicine, tri u medicinsko-biokemijskom laboratoriju, dvije u patronaži te dvije spremačice. Navedeni podaci odnose se samo na zaposlenike Doma zdravlja, ne i na zaposlene u privatnim praksama i ostalim zdravstvenim ustanovama na lokaciji Doma zdravlja.

Kao posljedica potresa koji se dogodio 29. prosinca 2020. godine, zgrada Doma zdravlja je oštećena te kao takva nije sigurna za pružanje zdravstvene zaštite. Zavod za medicinu Sisačko-moslavačke županije, Hrvatski zavod za zdravstveno osiguranje, patronaža, ambulante obiteljske medicine i ginekološka ambulanta smješteni su u kontejnerima uz postojeći objekt. Jedna stomatološka ambulanta izmještena je u obiteljsku kuću, a medicinsko-biokemijski laboratorij, pedijatrijska ambulanta i jedna stomatološka ambulanta smješteni su u ispostavi Doma zdravlja u Topuskom.

Socijalna Skrb

Centar za socijalnu skrb Glina

Centar za socijalnu skrb je javna ustanova koja odlučuje o pravima iz socijalne skrbi i pruža socijalne usluge posebno osjetljivim skupinama građana kao što su: maloljetna djeca bez roditelja, maloljetna djeca bez odgovarajuće roditeljske skrbi, djeca s teškoćama u razvoju, djeca i mladi s problemima u ponašanju, invalidne osobe, starije i nemoćne osobe, osobe lišene poslovne sposobnosti, žrtve obiteljskog nasilja, obitelji pod rizikom, siromašne i druge osobe koje zbog nepovoljnih osobnih ili obiteljskih poteškoća nisu u mogućnosti zadovoljiti svoje osnovne životne potrebe.

Centar za socijalnu skrb Glina je javna ustanova osnovana rješenjem Ministarstva socijalne politike i mladih za područje Grada Gline, Općine Topusko i Općine Gvozd. Sjedište Centra za socijalnu skrb Glina je u Glini, Trg dr. Franje Tuđmana 24. CZSS Glina ima podružnicu koja ima sjedište u Topuskom, Trg bana J. Jelačića 14.

Broj zaposlenih osoba se tijekom godina nije znatno mijenjao te je danas u Centru zaposleno 16 djelatnika.

Tablica 26: Broj zaposlenih djelatnika Centra za socijalnu skrb Glina (2017. - 2020.)

	2017.	2018.	2019.	2020.
Stručni radnici	8	9	11	11
Ravnatelj, predstojnik podružnice	1	1	1	1
Drugi radnici	4	4	4	4
UKUPNO:	13	14	16	16

Izvor podataka: Centar za socijalnu skrb Glina

Dom za starije osobe Glina

Dom za starije osobe Glina je javna ustanova za pružanje socijalnih usluga starijim i teško bolesnim osobama. Osnovan je Odlukom Županijske skupštine Sisačko-moslavačke županije na 19. sjednici održanoj 13. listopada 2016. godine (»Službeni glasnik Sisačko-moslavačke županije«, broj 27/16).

Dom je otvoren 7. svibnja 2018. godine na adresi Trg hrvatskih branitelja 2 u Glini.

Broj zaposlenih djelatnika, ali i korisnika Doma je od otvaranja do danas u kontinuiranom porastu, kako je prikazano na tablici u nastavku.

Tablica 27: Broj zaposlenih djelatnika i korisnika Doma za starije osobe Glina (2017. - 2020.)

	2017.	2018.	2019.	2020.
Zaposleni djelatnici	8	28	31	34
Korisnici	-	48	66	69

Izvor podataka: Dom za starije osobe Glina

Kapacitet Doma iznosi 79 ležaja koji su raspoređeni u sedam jednokrevetnih, petnaest dvokrevetnih i četrnaest trokrevetnih soba. Prema podacima Doma:

- u prizemlju su smješteni zajednički prostori (kuhinja i praonica rublja, kotlovnica, garderobe i sanitarne prostorije za osoblje, sanitarne prostorije za osobe smanjene pokretljivosti, ambulanta i prostorija za fizikalnu terapiju te prostorija za privremenu pohranu preminulih)
- na prvom katu je stambeni dio Doma s osiguranim smještajem za 22 korisnika te dnevni boravak, prostor za radno-okupacijske aktivnosti, blagovaonica i dio zajedničkih prostora
- na drugom i trećem katu je dio za pojačanu njegu korisnika (31 krevet na drugom i 21 krevet na trećem katu).

Detaljnim pregledom zgrade Doma nakon potresa 2020. godine, uočena su značajnija oštećenja nosivih zidova te je građevina označena kao neupotrebljiva prije provođenja mjera poboljšanja mehaničke otpornosti i stabilnosti. Kako bi očuvali sigurnost i zdravlje korisnika, Dom je vrlo brzo evakuiran.

Dugoročna vizija Doma za starije osobe je izgradnja objekta zapadno od glavnog ulaza gdje bi se izgradio Centar za pružanje socijalnih usluga starijim osobama i osobama oboljelim od Alzheimera i drugih oblika demencije. U Centru se planira smještaj oko 28 korisnika.

2.2. Sustav naselja

2.2.1. Struktura naselja

Razmještaj i tipologija naselja

Grad Glinu statistički čini 69 naselja. Glina je središnje naselje i središte Grada Gline. U Prostornom planu Sisačko-moslavačke županije naselja Grada Gline označena su kao:

- manje regionalno (manjeg razvojno) središta - naselje Glina
- manje lokalno (poticajno razvojno) središte - naselja Slatina Pokupska, Gornji Viduševac i Maja
- ostala naselja - sva ostala naselja.

Državni zavod za statistiku pri obradi podataka razvrstava naselja s obzirom na dosegnuti stupanj socio-ekonomskog razvoja, tradiciju određivanja tipova naselja te uvid u kriterije rabljene u različitim europskim i svjetskim državama.

Urbanim (gradskim) naseljima smatraju se:

1. sva naselja sjedišta upravnih gradova (bez obzira na broj stanovnika)
2. sva naselja s više od 10 000 stanovnika
3. naselja od 5 000 do 9 999 stanovnika, s 25% i više zaposlenih u naselju stanovanja, i to u sekundarnim i tercijarnim djelatnostima (u odnosu na ukupan broj zaposlenih stanovnika naselja)
4. naselja od 2 000 do 4 999 stanovnika, s 25% i više zaposlenih u naselju stanovanja, i to u sekundarnim i tercijarnim djelatnostima (u odnosu na ukupan broj zaposlenih mještana) te s udjelom nepoljoprivrednih kućanstava od 50% i više.

Sva ostala naselja, koja ne zadovoljavaju navedene kriterije, smatraju se **ruralnim i prijelaznim naseljima**. U tu skupinu uključena su sela i ostala, manje ili više urbanizirana naselja u ruralnom prostoru, te suburbana naselja.

Prema ovoj metodologiji jedino središnje naselje Glina pripada skupini urbanih naselja, dok su sva ostala naselja u Gradu Glini ruralnog i prijelaznog tipa. U urbanom naselju živi 50,4% stanovništva grada, dok u ruralnim i prijelaznim naseljima živi 49,6% stanovništva. Središnje naselje Glina je ujedno i jedino naselje koje ima više od 1.000 stanovnika.

Gustoća naselja

Na području Grada Gline, na ukupno 544,2 km^2 nalazi se ukupno 69 naselja, odnosno gustoća naselja (broj naselja/1000 km^2) iznosi: **126,79**.

Gustoća naseljenosti

Gustoća naseljenosti (opća) izražava se brojem stanovnika po kvadratnom kilometru i za cijelo područje Grada Gline iznosi **17,06** stanovnika/km^2 (prema Popisu stanovništva 2011. godine). Najveću gustoću ima središnje naselje Glina. Prema procjeni broja stanovnika Grada Gline za 2019. godinu (6.718 stanovnika), gustoća naseljenosti iznosi **12,34** stanovnika/km^2.

Tablica 28: Površina naselja, broj stanovnika i gustoća naseljenosti

NASELJE	POVRŠINA		STANOVNICI				GUSTOĆA NASELJENOSTI	
			Popis 2001.		Popis 2011.		Popis 2001.	Popis 2011.
	km^2	%	br.	%	br.	%	stan/km^2	stan/km^2
Balinac	8,95	*1,64*	78	*0,79*	69	*0,74*	8,72	7,71
Baturi	3,48	*0,64*	6	*0,06*	-	-	1,72	-
Bijele Vode	8,73	*1,60*	61	*0,62*	67	*0,72*	6,99	7,67
Bišćanovo	3,39	*0,62*	27	*0,27*	-	-	7,96	-
Bojna	15,76	*2,90*	32	*0,32*	28	*0,30*	2,03	1,78
Borovita	7,60	*1,40*	38	*0,39*	17	*0,18*	5,00	2,24
Brestik	21,49	*3,95*	102	*1,03*	76	*0,82*	4,75	3,54
Brezovo Polje	18,91	*3,48*	35	*0,35*	24	*0,26*	1,85	1,27
Brnjeuška	10,02	*1,84*	20	*0,20*	13	*0,14*	2,00	1,30
Brubno	14,54	*2,67*	18	*0,18*	4	*0,04*	1,24	0,28
Buzeta	18,49	*3,40*	60	*0,61*	67	*0,72*	3,24	3,62
Dabrina	5,41	*0,99*	84	*0,85*	86	*0,93*	15,53	15,90
Desni Degoj	6,40	*1,18*	132	*1,34*	86	*0,93*	20,63	13,44
Dolnjaki	4,51	*0,83*	161	*1,63*	102	*1,10*	35,70	22,62
Donja Bućica	7,30	*1,34*	114	*1,16*	54	*0,58*	15,62	7,40
Donja Trstenica	6,24	*1,15*	3	*0,03*	-	-	0,48	-
Donja Jame	4,70	*0,86*	64	*0,65*	22	*0,24*	13,62	4,68
Donje Selište	8,15	*1,50*	178	*1,80*	109	*1,17*	21,84	13,37

NASELJE	POVRŠINA		STANOVNICI				GUSTOĆA NASELJENOSTI	
			Popis 2001.		Popis 2011.		Popis 2001.	Popis 2011.
	km²	%	br.	%	br.	%	stan/km²	stan/km²
Donje Taborište	2,11	*0,39*	59	*0,60*	40	*0,43*	27,96	18,96
Donji Klasnić	10,12	*1,86*	108	*1,09*	90	*0,97*	10,67	8,89
Donji Selkovac	3,72	*0,68*	51	*0,52*	1	*0,01*	13,71	0,27
Donji Viduševac	4,50	*0,83*	205	*2,08*	179	*1,93*	45,56	39,78
Dragotina	6,80	*1,25*	182	*1,84*	149	*1,61*	26,76	21,91
Drenovac Banski	8,86	*1,63*	75	*0,76*	74	*0,80*	8,47	8,35
Dvorišće	6,02	*1,11*	126	*1,28*	99	*1,07*	20,93	16,45
Glina	9,51	*1,75*	3.116	*31,58*	4.680	*50,4*	327,66	492,11
Gornja Bućica	5,85	*1,08*	228	*2,31*	128	*1,38*	38,97	21,88
Gornje Jame	7,22	*1,33*	9	*0,09*	-	-	1,25	-
Gornje Selište	3,44	*0,63*	70	*0,71*	55	*0,59*	20,35	15,99
Gornje Taborište	9,07	*1,67*	120	*1,22*	56	*0,60*	13,23	6,17
Gornji Klasnić	10,10	*1,86*	75	*0,76*	41	*0,44*	7,43	4,06
Gornji Selkovac	8,77	*1,61*	41	*0,42*	-	-	4,68	-
Gornji Viduševac	7,80	*1,43*	504	*5,11*	468	*5,04*	64,62	60,00
Gračanica Šišinečka	9,19	*1,69*	55	*0,56*	24	*0,26*	5,98	2,61
Hađer	3,33	*0,61*	71	*0,72*	50	*0,54*	21,32	15,02
Hajtić	8,23	*1,51*	45	*0,46*	32	*0,34*	5,47	3,89
Ilovčak	6,79	*1,25*	176	*1,78*	93	*1,00*	25,92	13,79
Joševica	3,82	*0,70*	77	*0,78*	37	*0,40*	20,16	9,69
Kihalac	1,48	*0,27*	62	*0,63*	50	*0,54*	41,89	33,78
Kozaperovica	3,98	*0,73*	72	*0,73*	46	*0,50*	18,09	11,56
Maja	2,86	*0,53*	197	*2,00*	168	*1,81*	68,88	58,74
Majske Poljane	14,47	*2,66*	325	*3,29*	196	*2,11*	22,46	13,55
Majski Trtnik	5,43	*1,00*	56	*0,57*	36	*0,38*	10,31	6,63
Mala Solina	11,12	*2,04*	172	*1,74*	15	*0,16*	15,47	1,35
Mali Gradac	8,02	*1,47*	166	*1,68*	143	*1,54*	20,70	17,83
Mali Obljaj	13,30	*2,44*	40	*0,41*	34	*0,37*	3,01	2,56
Marinbrod	2,64	*0,49*	131	*1,33*	93	*1,00*	49,62	35,23
Martinovići	6,59	*1,21*	94	*0,95*	71	*0,76*	14,26	10,77
Momčilovića Kosa	3,33	*0,61*	43	*0,44*	36	*0,39*	12,91	10,81
Novo Selo Glinsko	7,55	*1,39*	132	*1,34*	118	*1,27*	17,48	15,63
Prekopa	2,02	*0,37*	161	*1,63*	143	*1,54*	79,70	70,79
Prijeka	2,43	*0,45*	102	*1,03*	57	*0,61*	41,98	23,46
Ravno Rašće	6,15	*1,13*	163	*1,65*	129	*1,39*	26,50	20,98
Roviška	6,31	*1,16*	70	*0,71*	46	*0,50*	11,09	7,29
Skela	2,53	*0,47*	82	*0,83*	41	*0,44*	32,41	16,21
Slatina Pokupska	8,21	*1,51*	130	*1,32*	88	*0,95*	15,83	10,72
Stankovac	3,74	*0,69*	50	*0,51*	24	*0,26*	13,37	6,42
Svraćica	4,19	*0,77*	89	*0,90*	44	*0,47*	21,24	10,50
Šaševa	8,15	*1,50*	47	*0,48*	26	*0,28*	5,77	3,19
Šatornja	14,57	*2,68*	272	*2,76*	176	*1,90*	18,67	12,08
Šibine	5,12	*0,94*	39	*0,40*	28	*0,30*	7,62	5,47
Trnovac Glinski	21,46	*3,94*	46	*0,47*	31	*0,33*	2,14	1,44
Trtnik Glinski	3,45	*0,63*	21	*0,21*	14	*0,15*	6,09	4,06
Turčenica	2,75	*0,51*	14	*0,14*	-	-	5,09	-
Velika Solina	10,40	*1,91*	169	*1,71*	69	*0,74*	16,25	6,63
Veliki Gradac	16,19	*2,98*	123	*1,25*	126	*1,36*	7,60	7,78
Veliki Obljaj	22,02	*4,05*	45	*0,46*	22	*0,24*	2,04	1,00
Vlahović	6,42	*1,18*	106	*1,07*	73	*0,79*	16,51	11,37
Zaloj	7,90	*1,45*	43	*0,44*	20	*0,22*	5,44	2,53
UKUPNO:	544,2	100,00	9.868	100,00	9.283	100,00	18,14	17,06

Izvor podataka: Državni zavod za statistiku, Popis stanovništva 2011. godine

Slika 14: Gustoća naseljenosti po naseljima (Popis stanovništva 2011. godine)

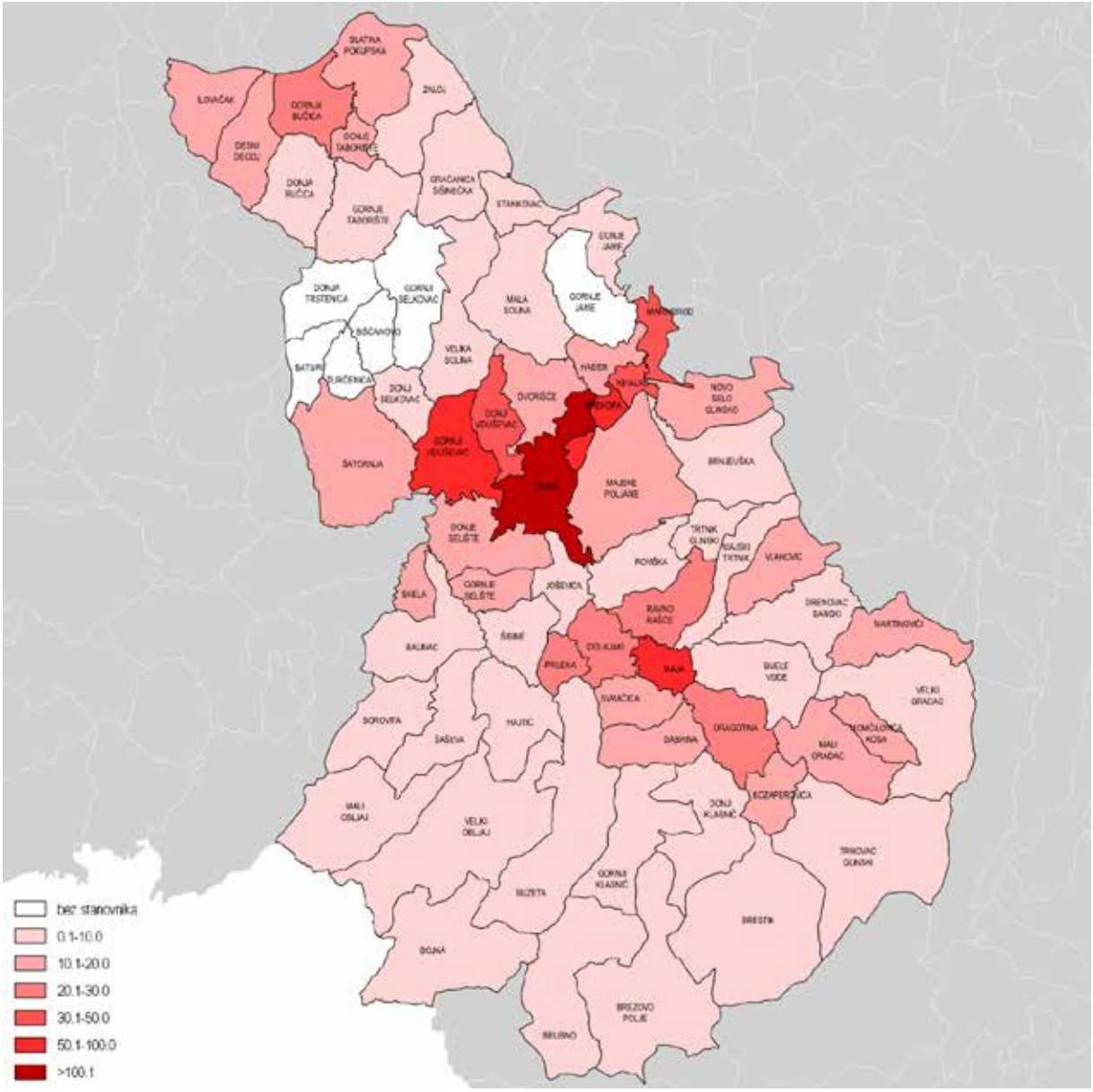

Izvor podataka: Državni zavod za statistiku, Popis stanovništva 2011. godine

Osim gustoće naseljenosti koja uzima u obzir površinu (statističkog) naselja, za prostorno planiranje važniji je kriterij **gustoće naseljenosti u odnosu na utvrđenu površinu građevinskog područja naselja**, kao i gustoće u odnosu na izgrađeni dio građevinskog područja naselja.

Tablica 29: Gustoća naseljenosti u odnosu na utvrđena građevinska područja naselja (GPN)

NASELJE	GRAĐEVINSKO PODRUČJE NASELJA (ha)	BROJ STANOVNIKA (2011.)	BROJ STANOVNIKA PO POVRŠINI GPN (st/ha)	POVRŠINA GPN PO STANOVNIKU (ha/st)
Balinac	30,09	69	2,29	0,44
Baturi	0,03	-	-	-
Bijele Vode	34,	67	1,97	0,51
Bišćanovo	7,0	-	-	-
Bojna	27,0	28	1,04	0,96
Borovita	9,8	17	1,73	0,58
Brestik	30,1	76	2,52	0,40
Brezovo Polje	27,5	24	0,87	1,15

NASELJE	GRAĐEVINSKO PODRUČJE NASELJA (ha)	BROJ STANOVNIKA (2011.)	BROJ STANOVNIKA PO POVRŠINI GPN (st/ha)	POVRŠINA GPN PO STANOVNIKU (ha/st)
Brnjeuška	23,2	13	0,56	1,78
Brubno	17,4	4	0,23	4,35
Buzeta	39,3	67	1,70	0,59
Dabrina	21,5	86	4,00	0,25
Desni Degoj	22,0	86	3,91	0,26
Dolnjaki	23,6	102	4,32	0,23
Donja Bućica	19,1	54	2,83	0,35
Donja Trstenica	3,1	-	-	-
Donja Jame	12,5	22	1,76	0,57
Donje Selište	40,0	109	2,73	0,37
Donje Taborište	12,3	40	3,25	0,31
Donji Klasnić	51,1	90	1,76	0,57
Donji Selkovac	9,7	1	0,10	9,70
Donji Viduševac	22,4	179	7,99	0,13
Dragotina	69,7	149	2,14	0,47
Drenovac Banski	43,3	74	1,71	0,59
Dvorišće	28,3	99	3,50	0,29
Glina	508,9	4.680	9,20	0,11
Gornja Bućica	55,4	128	2,31	0,43
Gornje Jame	6,1	-	-	-
Gornje Selište	14,8	55	3,72	0,27
Gornje Taborište	45,1	56	1,24	0,81
Gornji Klasnić	38,3	41	1,07	0,93
Gornji Selkovac	7,8	-	-	-
Gornji Viduševac	75,1	468	6,23	0,16
Gračanica Šišinečka	40,5	24	0,59	1,69
Hađer	20,0	50	2,50	0,40
Hajtić	15,3	32	2,09	0,48
Ilovčak	37,2	93	2,50	0,40
Joševica	23,65	37	1,56	0,64
Kihalac	10,3	50	4,85	0,21
Kozaperovica	16,0	46	2,88	0,35
Maja	34,1	168	4,93	0,20
Majske Poljane	61,6	196	3,18	0,31
Majski Trtnik	18,7	36	1,93	0,52
Mala Solina	46,9	15	0,32	3,13
Mali Gradac	40,4	143	3,54	0,28
Mali Obljaj	30,5	34	1,11	0,90
Marinbrod	22,4	93	4,15	0,24
Martinovići	25,1	71	2,83	0,35
Momčilovića Kosa	15,1	36	2,38	0,42
Novo Selo Glinsko	17,6	118	6,70	0,15
Prekopa	15,8	143	9,05	0,11
Prijeka	16,81	57	3,39	0,29
Ravno Rašće	35,2	129	3,66	0,27
Roviška	26,5	46	1,74	0,58
Skela	14,7	41	2,79	0,36
Slatina Pokupska	41,1	88	2,14	0,47
Stankovac	29,9	24	0,80	1,25
Svraćica	20,0	44	2,20	0,45
Šaševa	16,4	26	1,59	0,63
Šatornja	66,3	176	2,65	0,38
Šibine	16,7	28	1,68	0,60
Trnovac Glinski	20,3	31	1,53	0,65
Trtnik Glinski	11,2	14	1,25	0,80

NASELJE	GRAĐEVINSKO PODRUČJE NASELJA (ha)	BROJ STANOVNIKA (2011.)	BROJ STANOVNIKA PO POVRŠINI GPN (st/ha)	POVRŠINA GPN PO STANOVNIKU (ha/st)
Turčenica	3,5	-	-	-
Velika Solina	21,6	69	3,19	0,31
Veliki Gradac	50,0	126	2,52	0,40
Veliki Obljaj	42,6	22	0,52	1,94
Vlahović	31,8	73	2,30	0,44
Zaloj	20,04	20	1,00	1,00
UKUPNO GRAD GLINA:	2.355,86	9.283	3,94	0,25

Izvor podataka: Državni zavod za statistiku, Popis stanovništva 2011. godine, PPUG Gline - III. izmjene i dopune

Očekivano, najveća gustoća naseljenosti ostvarena je u središnjem naselju Glina. Zbog malog ukupnog broja stanovnika gustoće naseljenosti u ostalim naseljima su relativno male.

Prostorni plan Sisačko-moslavačke županije propisuje da je pri određivanju površina građevinskih područja potrebno voditi računa o preporučenoj normi od 300 m^2 po stanovniku brutto građevinskog područja naselja. S obzirom na to da je tu gustoću opravdano očekivati samo u većim urbaniziranim središtima, opravdano manju gustoću (brdska raspršena izgradnja i sl.) treba temeljiti na raščlambi postojećeg stanja, planiranom demografskom rastu, ostvarivim programima gospodarskog razvitka i sl.

Gustoća naseljenosti GP naselja iznosi: **3,94** stanovnika/ha

(površina GP naselja iznosi: 2.356 ha - podaci iz III ID PPUG Gline)

Navedeno znači da su u svim naseljima Grada građevinska područja utvrđena tako da zadovoljavaju ostvarivanje planskih gustoća stanovanja te nema stručnih osnova za znatnija povećanja građevinskih područja dok se postojeća utvrđena građevinska područja ne izgrade.

2.2.2. Sustav središnjih naselja prema veličini i funkciji na lokalnoj razini

Razmještaj i tipologija naselja

U samoj administrativnoj jedinici Grad Glina ne može se govoriti o pravom sustavu naselja budući da središnje naselje Glina dominira kako razmještajem stanovnika (u njemu živi 50,4% stanovnika Grada) tako i činjenicom da su u središnjem naselju locirani gotovo svi javni i društveni sadržaji na prostoru Grada.

U čak 88,41% naselja na području Grada Gline živi do 200 stanovnika, a skoro 12% naselja je bez stanovnika. Više od 200 stanovnika imaju samo dva naselja (Gornji Viduševac i Glina).

Tablica 30: Broj i udio naselja prema veličini

Naselje prema veličini	Broj naselja	%
više od 1000 stanovnika	1	1,45
500-1000 stanovnika	-	-
200-500 stanovnika	1	1,45
do 200 stanovnika	61	88,41
bez stanovnika	6	11,59
UKUPNO:	69	100,00

Izvor podataka: Državni zavod za statistiku, Popis stanovništva 2011. godine

2.2.3. Mogućnost gradnje na površinama za razvoj i uređenje naselja

Građevinska područja naselja definirana su PPUG Gline kao područja unutar kojih je predviđeno uređenje, razvoj naselja i proširenje naselja, a obuhvaćaju izgrađeni i neizgrađeni (uređeni) te neizgrađeni (neuređeni) dio građevinskog područja naselja.

U građevinskih područjima naselja moguće je graditi:

- građevine za stanovanje i prateće pomoćne i gospodarske funkcije;
- građevine za društvene i slične djelatnosti;
- građevine za gospodarske, turističke, ugostiteljske, radne, servisne, trgovačke, uslužne i slične djelatnosti, sve bez štetnih utjecaja na okoliš;
- gospodarske građevine za poljoprivrednu proizvodnju;
- građevine za javne i prateće sadržaje;
- građevine i uređaje prometne, javne, komunalne i druge infrastrukture (uključivo benzinske crpke);
- parkovne površine, sportsko-rekreacijske površine, dječja igrališta i slične površine;
- groblja;
- druge građevine koje se mogu graditi prema posebnim zakonima i propisima;
- građevine za odmor;
- vjerske građevine;
- elektrane na obnovljive izvore energije;
- građevine za prezentaciju kulturne i prirodne baštine;
- građevine i prostori u svrhu turističkog posjećivanja: autokampovi, kamp odmorišta, posjetiteljsko-informacijski centri, izletišta, skloništa

za izletnike, vidikovci, odmorišta, parkirališta za osobne automobile i autobuse, sanitarni prostori, poučne staze s edukativnim tablama i panoima i sl.;
- prostori za druge građevine koje se mogu graditi prema posebnim zakonima i propisima;
- male hidroelektrane, hidroelektrane na mlinicama;
- kompleks građevina seoskog turizma sa dopunskim sadržajima (građevine za smještaj gostiju, sportsko-rekreacijske, edukativne, ugostiteljske, uslužne djelatnosti, kampirališta;
- kompleks građevina namijenjenih za edukacijsko-rekreativne sadržaje sa mogućnosti izgradnje objekata za smještaj i prehranu gostiju te kampirališta;
- manje zelene površine, športsko - rekreacijske površine i dječja igrališta;
- kampove i kampirališta.

Groblja

PPUG Gline propisano je da se postojeće površine groblja mogu širiti ukoliko za tim postoji potreba. Na površini groblja mogu se graditi samo građevine u funkciji groblja: mrtvačnice, manje sakralne građevine (kapelice i sl.), pomoćne građevine i sl.

Javne i društvene djelatnosti

U građevinskim područjima naselja omogućena je gradnja građevina za javne i društvene djelatnosti te njihove prateće sadržaje za: obrazovanje (predškolske i školske ustanove), odgoj, prosvjetu, znanost, kulturu, sport, zdravstvo, socijalnu skrb (domovi za starije i nemoćne i sl.), djelatnost društvenih i kulturnih organizacija, djelatnost državnih tijela i organizacija, djelatnost tijela i organizacija lokalne i područne samouprave, vatrogasni domovi, udruge građana, vjerske zajednice, djelatnosti pravnih osoba s javnim ovlastima, trgovine dnevne opskrbe, uslužne zanate, ugostiteljstvo i ostale javne i prateće sadržaje i ostalo.

Građevine javnih i društvenih djelatnosti mogu se graditi unutar građevinskih područja naselja pod uvjetom:
- da je na građevinskoj čestici osiguran prostor za parkiranje,
- da je udaljenost škola i predškolskih ustanova od stambenih i dugih građevina najmanje 10,0 m, a od gospodarskih i poljoprivrednih građevina najmanje 50,0 m.

2.2.4. Mogućnost gradnje na površinama za razvoj i uređenje izdvojenog građevinskog područja izvan naselja bez stanovanja

Izdvojeno građevinsko područje izvan naselja je izgrađena ili neizgrađena prostorna cjelina izvan građevinskog područja naselja namijenjena isključivo za:

a. gospodarsku namjenu bez stanovanja:
   - proizvodna, pretežito zanatska,
   - proizvodna, pretežito industrijska,
   - proizvodna za poljoprivrednu stočarsku proizvodnju,
b. sport i rekreacija,
c. turizam (svi oblici turizma, uključivo rekreaciju i lovstvo).

2.2.5. Mogućnost gradnje na površinama za razvoj i uređenje prostora izvan naselja

Izvan građevinskog područja na području Grada Gline može se na pojedinačnim lokacijama odobravati gradnja građevina koje po svojoj namjeni zahtijevaju gradnju izvan građevinskog područja, kao što su:
- infrastrukturne građevine (prometne, energetske, uključivo mini hidroelektrane na lokalitetima postojećim mlinovima, komunalne itd.), građevine prometne, javne, komunalne i druge infrastrukture (uključivo benzinske postaje, nadstrešnice za sklanjanje ljudi u javnom prijevozu, kamp odmorišta,...);
- građevine obrane zemlje i zaštitu od elementarnih nepogoda;
- građevine namijenjene poljoprivrednoj proizvodnji (stambeno - gospodarski sklopovi (farme), građevine za uzgoj životinja (tovilišta), poljodjelske kućice, staklenici i plastenici, spremišta voća u voćnjacima, ostave za alat, oruđe, kultivatore i sl., spremišta drva u šumama, pilane, uzgoj nasada (rasadnici, staklenici, plastenici i sl.), pčelinjaci, ribnjaci, mlinovi-vodenice);
- građevine namijenjene gospodarenju u šumarstvu i lovstvu (lovačke kuće, šumarske kućice, lugarnice promatračnice, vidikovci, odmorišta i skloništa);
- istraživanje i eksploatacija mineralnih sirovina;
- asfaltne baze, betonare i druge građevine u funkciji obrade mineralnih sirovina unutar određenih eksploatacijskih polja;
- kampovi, golf igrališta i druga sportsko-rekreacijska igrališta na otvorenom s pratećim zgradama;
- građevine koje služe rekreaciji, a koriste prirodne izvore (zgrade uz prostore za konjičke sportove i uzgoj konja, kupališta s pratećim građevinama);
- stambene i pomoćne građevine za vlastite (osobne) potrebe na građevnim česticama od 20 ha i više;
- građevine za potrebe seoskog turizma na građevnim česticama od 2 ha i više;
- manje građevine spomeničkog i sakralnog obilježja, pilovi i manje kapelice;
- drvene nadstrešnice za stoku na pašarenju;
- bunari i pojilišta tradicijskih gabarita, oblika i izvedbe;

- dječja igrališta;
- pješačke, biciklističke i ostale rekreativne staze, nadstrešnice i vidikovci u svrhu turističkog razgledavanja;
- građevine za sigurnost plovidbe;
- planinarski domovi, vidikovci, odmorišta i skloništa za izletnike;
- građevine za zahvat vode - kaptaža na izvorištima;
- rekonstrukcija postojećih građevina;
- sve ostale građevine koje se mogu graditi izvan građevinskog područja u skladu sa Zakonom i posebnim propisima.

Površine za istraživanje i iskorištavanje mineralnih sirovina

PPUG Gline planirana su eksploatacijska polja i prostori za istraživanje i eksploataciju mineralnih sirovina navedeni u tablici u nastavku:

Tablica 31: Eksploatacijska polja i prostori za istraživanje i eksploataciju mineralnih sirovina na području Grada Gline

Naselje	Lokalitet	Mineralna sirovina	Površina (ha)
Eksploatacijska polja			
Brubno	»Slatina«	T-G kamen	5,70
Buzeta	»Krečane«	T-G kamen	16,50
Bojna	»Bojna«	T-G kamen	22,50
Prostori za istraživanje i eksploataciju mineralnih sirovina			
Bojna	»Klupca«	T-G kamen	44,72
Šaševa	»Šaševa«	T-G kamen	3,27
Brezovo polje	»Kamare	T-G kamen	<25 - Samo shematska oznaka
Buzeta	»Krečane«	T-G kamen	182,39

Izvor podataka: PPUG Gline - III. izmjene i dopune, Izrađivač: Zavod za prostorno uređenje SMŽ

Osim lokaliteta prostora za istraživanje i eksploataciju mineralnih sirovina navedenih u tablici, u Gradu Glini postoje nalazišta geotermalnih voda na lokalitetima Kihalac, Marinbrod i Desni Degoj koji su obrađivani u Studiji obnovljivih izvora energije, a na cjelokupnom području Grada Gline moguće je vršiti istražne radove koji su usmjereni na istraživanje geotermalnih voda.

Prostor za istraživanje i eksploataciju ugljikovodika blok »Sava-12« nalazi se na cjelokupnom prostoru Grada Gline, a na cjelokupnom području Grada Gline moguće je vršiti istražne radove koji su usmjereni na istraživanje ugljikovodika.

2.3. Gospodarske djelatnosti

2.3.1. Zone proizvodnih djelatnosti

Pod gospodarskim djelatnostima podrazumijevaju se poslovne građevine i proizvodni pogoni čiste industrijske i druge proizvodnje, servisne i zanatske djelatnosti, skladišta i servisi, kao i sve vrste elektrana na obnovljive izvore energije (sunčeva energija, vjetar, bioenergane, kogeneracijska postrojenja), zatim termoelektrane, toplane, te građevine za poljoprivrednu industrijsku proizvodnju. Građevine za gospodarske djelatnosti mogu se graditi unutar građevinskih područja naselja u zonama označenim za gospodarsku namjenu i na izdvojenim građevinskim područjima izvan naselja koja su određena isključivo za proizvodnu namjenu bez stanovanja.

Izdvojena građevinska područja izvan naselja na kojima je određena isključivo gospodarska namjena navedena su u tablici u nastavku.

Tablica 32: Izdvojeni dijelovi građevinskog područja izvan naselja planirani za proizvodnu namjenu

Naselje	Lokalitet	Namjena	Površina
Slatina Pokupska	Slatina Pokupska	I1 - pretežito industrijska	1,76
Gornja Bučica	Gornja Bučica	I1 - pretežito industrijska	0,35
Majske Poljane	Majske Poljane I	I2 - pretežito zanatska	1,13
Majske Poljane	Majske Poljane II	I2 - pretežito zanatska	0,32
Joševica	Joševica	I1 - pretežito industrijska	1,01
Roviška	Roviška I	I1 - pretežito industrijska	2,18
Roviška	Roviška II	I1 - pretežito industrijska	0,80
Roviška	Roviška III	I3 - pretežito poljoprivredna	3,45
Roviška	Roviška IV	I1 - pretežito industrijska	1,5

Naselje	Lokalitet	Namjena	Površina
Ravno Rašće	Ravno Rašće I	I1 - pretežito industrijska	1,64
Ravno Rašće	Ravno Rašće II	I1 - pretežito industrijska	0,44
Ravno Rašće	Ravno Rašće III	I1 - pretežito industrijska	0,53
Ravno Rašće	Ravno Rašće IV	I3 - pretežito poljoprivredna	3,61
Maja	Maja	I1 - pretežito industrijska	1,56
Balinac	Balinac	I1 - pretežito industrijska	1,03
Marinbrod	Marinbrod	I1 - pretežito industrijska	9,19
Dragotina	Dragotina I	I1 - pretežito industrijska	1,77
Dragotina	Dragotina II	I3 - pretežito poljoprivredna	2,36
Mali Obljaj	Mali Obljaj	I1 - pretežito industrijska	0,76
Gornje i Donje Taborište	Gornje i Donje Taborište	I1 - pretežito industrijska	4,36
Donji Viduševac	Donji Viduševac	I1 - pretežito industrijska	1,4
Donji Klasnić	Donji Klasnić	I3 - pretežito poljoprivredna	1,28
Drenovac Banski	Drenovac Banski	I3 - pretežito poljoprivredna	1,08
UKUPNO:			43,51

Izvor podataka: PPUG Gline - III. izmjene i dopune, Izrađivač: Zavod za prostorno uređenje SMŽ

2.3.2. Sport i rekreacija

Građevine sporta i rekreacije, te zdravstvene građevine mogu se graditi unutar građevinskih područja naselja i na izdvojenim građevinskim područjima izvan naselja koja su određena za namjenu sport i rekreacija.

PPUG Gline, na izdvojenim građevinskim područjima izvan naselja planirana je jedna zona za sport i rekreaciju u naselju Slatina Pokupska.

Tablica 33: Planirane sportsko-rekreacijske zone na izdvojenim građevinskim područjima na području Grada Gline

Naselje	Lokalitet	Površina (ha)	Detaljnija namjena
Slatina Pokupska	»Slatina Pokupska« - iz 2 dijela	9,9	Golf vježbalište

Izvor podataka: PPUG Gline - III. izmjene i dopune, Izrađivač: Zavod za prostorno uređenje SMŽ

2.3.3. Ugostiteljsko-turistička namjena

U diferenciranju turističke ponude Grada Gline planira se razvoj:

- izletničkog turizma vezanog na kulturno - povijesne cjeline i prirodne vrijednosti;
- ruralnog turizma, s osloncem na ruralne cjeline (pejzažno atraktivna područja uz rijeke, krajolik Zrinske Gore, seoska gospodarstva s uzgojem zdrave hrane i stočarstvom i sl.);
- uspostava Zelenog puta - Hrvatske ekološke magistrale koja povezuje kontinentalnu i primorsku Hrvatsku i prolazi područjem Grada Gline sa sportsko rekreativnim i turističko ugostiteljskim sadržajima skloništa, odmorišta, prenoćišta i sl.)
- posebnih oblika turizma (lovni i ribolovni turizam);
- obnova postojećih mlinica na potocima i rijekama i uključivanje u turističku ponudu;
- turistička signalizacija, označavanje biciklističkih ruta i turističkih lokaliteta;
- obnova postojećih izvorišta pitke vode i javnih česmi;
- uređenje tradicionalnih seoskih poljskih putova;
- kampova i kampirališta.

Za podizanje razine turističke ponude predviđeno je:

- izgradnja smještajnih kapaciteta;
- podizanje razine ugostiteljske usluge;
- uređenje i prezentacija vrijednih prirodnih predjela i kulturnih lokaliteta.
- uređenje oglednih ekoloških poljoprivrednih gospodarstava s ponudom zdrave netretirane hrane.

Minimalna i maksimalna veličina građevinske čestice za gradnju građevina za ugostiteljsku namjenu, turističke sadržaje i slično nije ograničena. Kompleks građevina namijenjenih za ugostiteljsku namjenu, turističke sadržaje i prateće sadržaje nema ograničen broj građevina na jednoj katastarskoj čestici. Visina građevina za ugostiteljsku namjenu, turističke sadržaje nije ograničena već je uvjetovana namjenom građevine te specifičnim funkcionalnim oblikovanjem.

Podaci o dolascima i noćenjima turista

Državni zavod za statistiku podatke o dolascima i noćenjima turista na području Grada Gline objavljuje tek od 2019. godine. U dvije promatrane godine, broj turističkih dolazaka se nije promijenio, a broj noćenja se smanjio za 15%. Broj postelja se u promatranom razdoblju nije znatno mijenjao.

Tablica 34: Turistički smještajni kapaciteti, dolasci i noćenja od 2017. do 2020. godine

		POSTELJE		DOLASCI			NOĆENJA		
		stalne	pomoćne	ukupno	domaći turisti	strani turisti	ukupno	domaći turisti	strani turisti
2017.	**SMŽ**	1.206	82	36.640	18.102	18.538	90.142	55.234	34.908
	Glina	20	0	n.o.	0	n.o.	n.o.	0	n.o.
2018.	**SMŽ**	1.270	83	38.629	20.009	18.620	99.106	60.435	38.671
	Glina	16	0	n.o.	n.o.	n.o.	n.o.	n.o.	n.o.
2019.	**SMŽ**	1.304	53	38.021	18.544	19.477	98.372	55.282	4.090
	Glina	20	1	117	0	117	1018	31	987
2020.	**SMŽ**	1.237	69	12.985	8.496	4.489	35.173	24.848	10.325
	Glina	16	1	117	34	83	864	82	782

n.o. = Podaci nisu objavljeni.

Izvor podataka: Državni zavod za statistiku, Statistička izvješća - Turizam

U odnosu na ukupni broj turističkih dolazaka na području Sisačko-moslavačke županije (12.985 u 2020. godini), Grad Glina sudjeluje s neznatnih 0,4% dok je udio u odnosu na broj noćenja na području županije (35.173 u 2020. godini) nešto viši i iznosi 2,4%.

Slika 15: Turistički dolasci i noćenja u 2020. godini u odnosu na druge gradove i općine Sisačko-moslavačke županije*

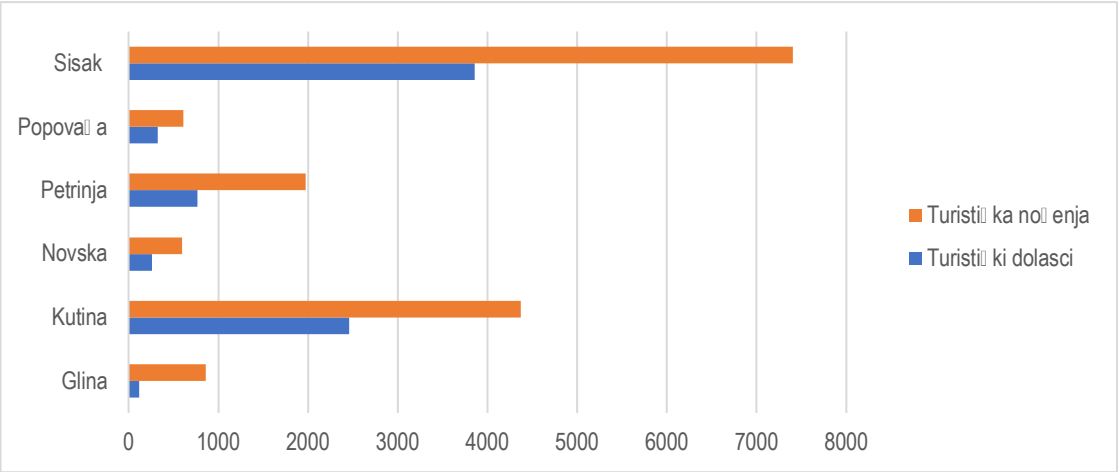

** Za ostale gradove i općine na području Sisačko-moslavačke županije podaci nisu objavljeni.*

Izvor podataka: Državni zavod za statistiku, Statistička izvješća - Turizam 2020.

2.4. Opremljenost prostora infrastrukturom

2.4.1. Prometna infrastruktura

Cestovni promet

Prema Odluci o razvrstavanju javnih cesta (»Narodne novine«, broj 18/21) područjem Grada Gline prolaze sljedeće razvrstane javne ceste:

Državne ceste

DC6 Jurovski Brod (GP Jurovski Brod (granica RH/Slovenija)) - Ribnik - Karlovac (D3) - Brezova Glava (D1) - Vojnić - Glina - Matijevići (GP Dvor (granica RH/BiH))

DC31 Velika Gorica (D30) - Pokupsko - Gornji Viduševac (D6)
DC37 Sisak (D36) - Petrinja (D30) - Petrinja (D30) - Gora - Glina (D6)

Županijske ceste
ŽC3193 Ilovačak - Desni Degoj (Ž3194)
ŽC3194 Čremušnica (Ž3152) - Gornja Bučica (D31)
ŽC3195 Slatina Pokupska (D31) - Stankovac - Prekopa (D37)
ŽC3223 Hađer (Ž3195) - Dvorišće - Glina (D6)
ŽC3231 Glina (D6) - Balinac - Veliki Obljaj (GP Veliki Obljaj (granica RH/BiH))
ŽC3232 Glina (D6) - Majske Poljane (L33093)
ŽC3234 Ravno Rašće (D6) - Vlahović (Ž3235) - Mačkovo Selo (L33098) - Trgovi (D6)
ŽC3238 Grabovac Banski (Ž3234) - Veliki Gradac - Dragotina (D6)
ŽC3275 Stankovac (Ž3195) - Slana (Ž3196)

Lokalne ceste
LC33029 Bović (Ž3152) - Gornje Taborište (D31)
LC33032 Gornja Bučica (Ž3194) - Donja Bučica
LC33033 Šatornja - Gornji Viduševac (D31)
LC33034 Hađer (Ž3195 - nerazvrstana cesta)
LC33036 Donje Jame (Ž3275 - nerazvrstana cesta)
LC33041 Novo Selo Glinsko (D37 - nerazvrstana cesta)
LC33085 Šatornja (nerazvrstana cesta - D6)
LC33086 Skela - Donje Selište (Ž3231)
LC33088 Joševica (nerazvrsta cesta - D6)
LC33089 Roviška (D6 - nerazvrstana cesta)
LC33091 Balinac (Ž3231) - Buzeta
LC33092 Dabrina - Dragotina (D6)
LC33093 Majske Poljane (nerazvrstana cesta (kućni br. 221) - Ž3232 - kućni br. 49B)
LC33094 Maja (D6) - Svračica
LC33095 Hajtić (L33091) - Ravno Rašće (D6)
LC33098 Veliki Gradac (Ž3238) - Mačkovo Selo (Ž3234)
LC33146 Brubno - Gornji Klasnić (D6)
LC33147 Veliki Obljaj (Ž3231) - Kobiljak - Donji Žirovac (D6)
LC33151 Brestik - Kozaperovica (Ž3238)
LC33195 Ravno Rašće (D6 - nerazvrstana cesta)
LC33196 Majski Trtnik (Ž3234) - Dragotina (D6)

Pod upravom i skrbi Grada Gline nalazi se **319,89 km** nerazvrstanih cesta i **34,03 km** gradskih ulica.

Tablica 35: Udio pojedinih vrsta cesta i cestovna gustoća

Skupina razvrstanih cesta	Duljina na prostoru Grada (km)	Udio (%)	Cestovna gustoća (duljina cesta / površina Grada)
državne	65,49	29,90	0,1203
županijske	80,69	36,83	0,1482
lokalne	72,88	33,27	0,1339
Ukupno:	219,06	100,00	0,4025

Izvor podataka: Hrvatske ceste d.o.o., Sektor za pripremu, građenje i rekonstrukciju; Županijska uprava za ceste na području Sisačko-moslavačke županije

Državne ceste

Državne ceste su punom dužinom asfaltirane, ali na nekim dijelovima su potrebna poboljšanja. Kako bi se sanirale posljedice potresa iz prosinca 2020. godine poduzete su sljedeće aktivnosti:

- u tijeku je izrada projekta sanacije državne ceste DC6, dionica 004 od stacionaže 0+000 do 1+700 (Glina, izlaz prema Dvoru)
- u tijeku je izrada projekta sanacije državne ceste DC6, dionica 004 stacionaža 17+450 (Klasnić)
- interventna sanacija kolnika na državnim cestama - sanacija uzdužnih i poprečnih pukotina.

Osim aktivnosti vezanih uz potres, na području Grada Gline u tijeku je i postupak javne nabave za izradu idejnog, glavnog i izvedbenog projekta s ishođenjem lokacijske i građevinske dozvole za rekonstrukciju državne ceste oznake DC37, od naselja Gora do Gline, od km 8+120 do km 17+450 s izgradnjom pješačko-biciklističke staze.

Županijske ceste

Prema podacima Županijske usprave za ceste na području Grada Gline nalazi se ukupno 80,688 km županijskih cesta, od čega je 69,688 km (86%) s asfaltnim kolnikom i 11,000 km (14%) s makadamskim kolnikom. Kako bi se sanirale posljedice potresa iz prosinca 2020. godine poduzete su sljedeće aktivnosti:

- projekt sanacije klizišta

  ŽC3195 - Hađer 1, na stac. 17+100,00 km

  ŽC3195 - Hađer 2, na stac. 17+380,00 km
- projekt sanacije oštećenih mostova

  ŽC3195 - most 78 u mjestu Prekopa preko rijeke Gline

  ŽC3232 - most 140 u mjestu Majske Poljane preko rijeke Maje
- sanacija asfaltnog kolnika - izvanredno održavanje

  ŽC3232 - Majske Poljane, ukupne duljine 1000 m, širine 4,2 m

  popravak uzdužnih i poprečnih pukotina

  ŽC3195 - Slatina Pokupska (DC31) - Zaloj - Mala Solina - Prekopa (DC37).

Osim aktivnosti vezanih uz potres, Županijska uprava za ceste je tijekom godina provela i sljedeće projekte:

2017. Izvršena je modernizacija kolničkog zastora županijske ceste ŽC3195, ukupne duljine 1,3 km.

Izvršena je sanacija mosta Gračenica Šišinečka s podizanjem nivelete prometnice na ŽC3195. Realizacija programa obnove i saniranja od posljedica elementarne nepogode iz 05/2014. u 2017. godini. Izvršena je sanacija mosta »Zaloj« na ŽC3195 s podizanjem nivelete u mjestu Zaloj.

2018. Izvršena je modernizacija kolničkog zastora županijske ceste ŽC3195 (4 dionice), ukupne duljine 4,8 km. Izvršena je sanacija asfaltnog kolnika županijske ceste ŽC3194 u mjestu Desni Degoj, ukupne duljine 3,0 km.

2019. Izvršena je sanacija asfaltnog kolnika i modernizacija kolničkog zastora županijske ceste ŽC3195 u mjestu Mala Solina.

Izvršena je sanacija mosta u mjestu Prijeka na županijskoj cesti ŽC3238.

Izvršena je sanacija mosta u mjestu Mali Gradac na županijskoj cesti ŽC3238.

Lokalne ceste

Prema podacima Županijske usprave za ceste na području Grada Gline nalazi se ukupno 72,880 km lokalnih cesta, od čega je 48,878 km (67%) s asfaltnim kolnikom i 24,002 km (33%) s makadamskim kolnikom. Kako bi se sanirale posljedice potresa iz prosinca 2020. godine poduzete su sljedeće aktivnosti:

- sanacija asfaltnog kolnika - izvanredno održavanje

  LC33093 - Majske Poljane, ukupne duljine 5500 m, širine 4,0 m

  LC33041 - Novo Selo Glinsko, ukupne duljine 3300 m, širine 4,0 m.

Osim aktivnosti vezanih uz potres, Županijska uprava za ceste je 2019. godine izvršila sanaciju asfaltnog kolnika i modernizaciju kolničkog zastora na lokalnim cestama LC33032 - Donja Bučica i LC33095.

Nerazvrstane ceste

Sukladno Odluci o popisu nerazvrstanih cesta na području Grada Gline Grad Glina skrbi o ukupno 374,625 km nerazvrstanih cesta (naselja i gradske ulice), od toga 80,945 km su asfaltirane ceste, a 293,60 km su makadam.

Sukladno stalnim potrebama zbog velikog broja neasfaltiranih nerazvrstanih cesta Grad Gline svake godine izdvaja značajna sredstva za njihov popravak, kako bi se istima mogao odvijati promet.

Pored toga Grad Glina je uložio značajna sredstva u izradu projektne dokumentacije za rekonstrukciju gradskih ulica i ostalih nerazvrstanih cesta. Uz pomoć Europskih fondova i MRRFEU realizirani su i sljedeći projekti:

2019. Izvršena je rekonstrukcija GU-97 Ulice kralja Tomislava (rekonstrukcija kolnika, nogostupa i vodovodne mreže)

Izvršena je rekonstrukcija dijela NC-9 Jugovac u dužini 1200,00 m

2020. Izvršeni su radovi na dijelu NC -127 Listovača-Radići u dužini 362 m

Izvršeni su radovi na nerazvrstanoj cesti NC-10 Baltić Brdo - Balinac u dužini 1243 m

Izgrađen je zamjenski most na rijeci Maji u Donjem Klasniću (zaselak Milakare).

Željeznički promet

Prema podacima HŽ Infrastrukture Zagreb, Odjela razvoja i investicijskog planiranja područjem Grada Gline prolazi željeznička pruga lokalnog značaja Sisak Caprag - Karlovac u duljini od 17,17 km. Pruga nije u funkciji i prema Hrvatskim željeznicama nije u planu

obnove, ali je postojeći željeznički koridor sačuvan u Prostornom planu uređenja Grada Gline za konačno definiranje njegove funkcije (npr. u svrhu ponude ruralnog panoramskog turizma).

Riječni promet

Na području Grada Gline, PPUG-om je za potrebe razvoja turizma, odnosno plovidbe turističkih, manjih brodova Kupom, planirana izgradnja drvenih pristaništa u svim naseljima na obalama Kupe. U koridoru riječnog plovnog puta moguća je izgradnja pristaništa, sidrišta, stovarišta za šljunak i skelskih prijelaza u vidu izvedbe hidrotehničkih zahvata i građevina, te prilaznih puteva i platoa.

2.4.2. Infrastruktura elektroničkih komunikacija

Republika Hrvatska ulaže napore da korisnicima osigura širokopojasni pristup internetu te promiče izgradnju širokopojasne infrastrukture.

Velike brzine širokopojasnog pristupa internetu preduvjet su da manje razvijene sredine ostvare jednaku razinu kvalitete života kao i one veće i urbane. Godine 2016. Vlada RH usvojila je *Okvirni nacionalni program za razvoj infrastrukture širokopojasnog pristupa u područjima u kojima ne postoji dostatan komercijalni interes za ulaganja (ONP)*. ONP je dio provedbenog programa usmjerenog ostvarenju nacionalnih strateških ciljeva zadanih *Strategijom razvoja širokopojasnog pristupa u Republici Hrvatskoj u razdoblju 2016.-2020. godine* te *Digitalnom agendom za Europu u razdoblju do 2020. godine.* ONP je usmjeren na takozvana bijela područja, odnosno područja bez NGA širokopojasnih mreža na kojima operatori ne planiraju njihovu izgradnju u sljedeće 3 godine. Pristupne mreže izgrađene u okviru ONP-a moraju zadovoljiti zahtjev u pogledu ostvarenja značajnog iskoraka s obzirom na minimalne brzine, što znači da minimalna brzina prema korisniku (download) mora biti 40 Mbit/s, a minimalna brzina od korisnika (upload) 5 Mbit/s.

Hrvatskoj je za razdoblje 2016.-2020. imala na raspolaganju 123,1 milijun eura bespovratnih sredstava iz Europskog fonda za regionalni razvoj. Ministarstvo regionalnoga razvoja i fondova EU planira osigurati dodatna sredstva kroz nacionalnu komponentu, a očekuju se i značajna privatna ulaganja operatora.

Slika 16: Dostupnost širokopojasnog interneta na cjelokupnom području Grada Gline

Izvor podataka: HAKOM, Interaktivni GIS portal

Na području Grada Gline većina naselja ima osigurane najmanje brzine pristupa (2 do 30 MBit/s) te srednje brzine pristupa internetu (30 do 100 MBit/s). Najveće brzine pristupa internetu (više od 100 MBit/s) osigurane su jedino u dijelovima središnjeg naselja Glina.

Slika 17: Dostupnost širokopojasnog interneta u središnjem naselju Grada Gline

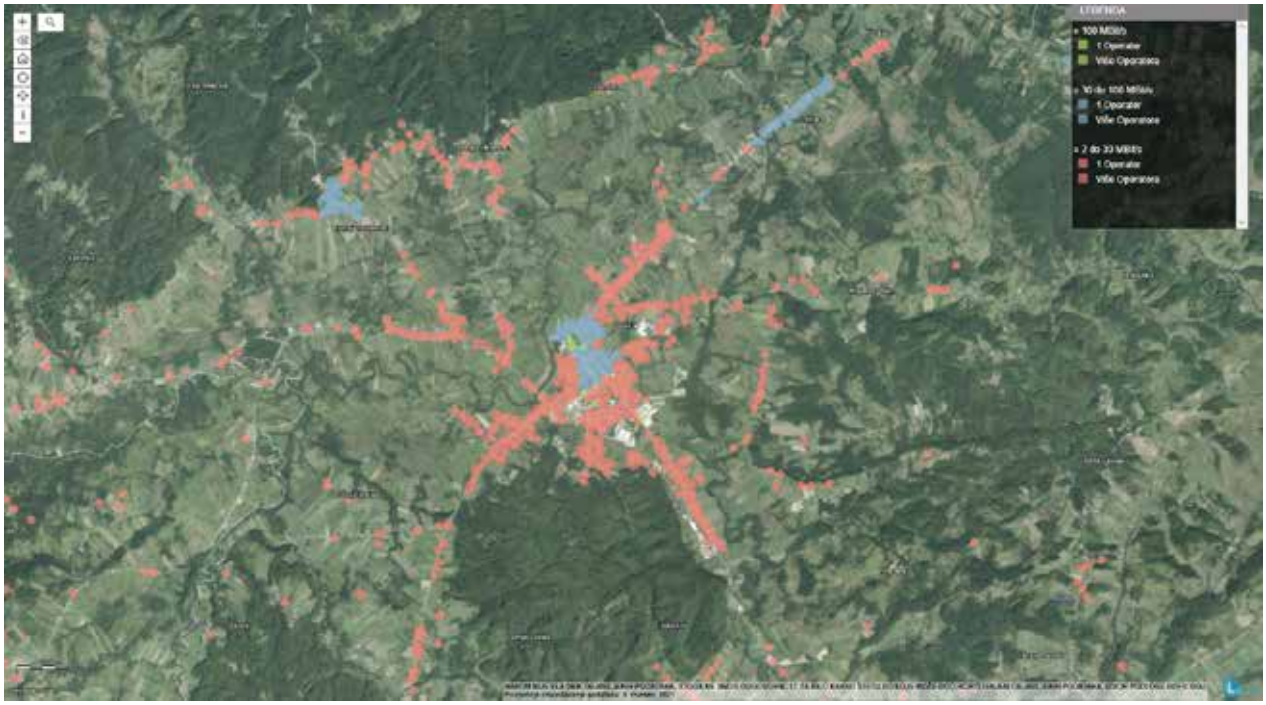

Izvor podataka: HAKOM, Interaktivni GIS portal

Prema podacima HAKOM-a (Hrvatske agencije za poštu i elektroničke komunikacije), a sukladno Uredbi o mjerilima razvoja elektroničke komunikacijske infrastrukture i druge povezane opreme (»Narodne novine«, broj 131/12, 92/15) na prostoru Grada Gline nalaze se 23 elektroničke komunikacijske zone namijenjene izgradnji samostojećih antenskih stupova. Postojeće stanje prikazano je u tablici u nastavku.

Tablica 36: Podaci o postojećoj infrastrukturi elektroničkih komunikacija

	31.12.2016. - 31.12.2019. ***	31.12.2020.
Broj baznih postaja	6	7
Broj lokacija *	6	7
Broj antenskih stupova u vlasništvu operatora **	3	4
Broj antenskih stupova ostalih infrastrukturnih operatora	0	0
Broj antenskih prihvata na postojećim objektima	2	2
Broj antenskih sustava u zatvorenom prostoru	1	1

Izvor podataka: Hrvatska regulatorna agencija za mrežne djelatnosti (HAKOM)

* Broj lokacija na kojima se nalaze bazne postaje, uzevši u obzir činjenicu da bazne postaje različitih operatera mogu biti na istom antenskom stupu ili postojećem objektu

** Broj antenskih stupova i samostojećih nosača u vlasništvu operatora javnih komunikacijskih mreža pokretnih komunikacija (A1 Hrvatska, HT, Telemach Hrvatska)

*** Broj baznih postaja nije se mijenjao tijekom navedenog razdoblja.

Kako bi se na područjima pogođenim potresom u prosincu 2020. godine osigurala kvalitetna komunikacija, u siječnju 2021. godine izrađen je zajednički plan operatora i Stožera civilne zaštite. Plan uključuje postavljanje novih baznih postaja kako bi se osigurala komunikacija stanovništva i svih službi koje su zadužene za pomoć i saniranje posljedica potresa . Najveći broj lokacija na koje se planiraju postaviti baze postaje izvodi se kao pokretni antenski stup. Razlog za navedeno je upravo brzina postavljanja, a radi se o privremenim građevinama (stup se postavlja na platformi s kotačima) te je procedura za njihovo postavljanje jednostavnija. Sve bazne postaje moraju zadovoljiti uvjete za postavljanje i puštanje u rad, što uključuje propise o zaštiti zdravlja i ljudi i propise o gradnji.

2.4.3. Opskrba energijom

Opskrba električnom energijom

Prema podacima operatora elektroenergetskog prijenosnog sustava (HOPS d.o.o.) na području Grada Gline nalaze se sljedeće građevine za prijenos električne energije:

DV 110 kV TS Glina - TS Petrinja	dalekovod u nadležnosti Prijenosnog područja Zagreb šifra dalekovoda DV 1495 godina ulaska u pogon 1981. godine rekonstrukcija 1988. godine ukupna duljina voda 17,6 km (od toga 4,98 m u granicama Grada Gline)
TS 110/10 kV Glina	visokonaponsko postrojenje AIS tipa (otvorenog tipa) površina oko 12 330 m^2 lokacija: k.č. 165, k.o. Glina

Prema podacima PP SMŽ i PPUG Gline na području Grada Gline planira se izgradnja novih dalekovoda (DV) i postrojenja (TS):

- DV 2 x 400 kV TE Sisak - TS Prijedor (BiH)
- DV 2 x 110 kV TS Glina - TS Pisarovina
- DV 110 kV TS Glina - TS Dvor
- DV 110 kV TS Glina - PL RP HE Pokuplje
- DV 110 kV TS Glina - TS Vrnograč (BiH)
- DV 110 kV TS Glina - TS Gvozd - TS Vojnić.

Osim građevina za prijenos električne energije u nadležnosti tvrtke HOPS d.o.o., na području Grada nalaze se i građevine srednjenaponske i niskonaponske mreže u nadležnosti tvrtke HEP d.o.o. - Elektra Sisak.

Tablica 37: Podaci o vrstama i duljinama elektroenergetskih objekata

Vrsta	Duljina / količina
Trafostanica 110/20 kV	1 kom (snaga 20+20 MVA)
TS 20/0,4 kV	156 kom
Srednjenaponski 20 kV nadzemni vodovi	237 km
Srednjenaponski 20 kV podzemni kabeli	31 km
Niskonaponske mreže	500 km

Izvor podataka: HEP d.o.o. - Elektra Sisak

Na godišnjoj razini potrošnja električne energije za Terensku jedinicu Glina (Grad Glina, Općina Topusko i Općina Gvozd) prema kategorijama potrošnje je sljedeća:

srednji napon:	12 000 MWh
kućanstva:	15 500 MWh
poduzetništvo:	9 500 MWh
javna rasvjeta:	1 600 MWh

Na području Grada Gline je u proteklom četverogodišnjem razdoblju rekonstruirano oko 10 km novog DV (zamjena starih stupova novima) te je rekonstruirano oko 15 km NN mreža. Osim toga, izvođeno je planirano (redovno) i neplanirano (interventno) održavanje elektroenergetskih objekata.

Kao posljedica potresa u prosincu 2020. godine, na podruju Grada uništen je ili značajnije oštećen veliki broj elektroenergetskih objekata te se radovi planirani za 2021. i 2022. godinu uglavnom odnose na revitalizaciju istih:

- planirana je izgradnja 42 nove TS 20/0,4 kV
- planirana je izgradnja 18 novih niskonaponskih mreža
- planirana je rekonstrukcija dalekovoda Gradac u dužini od oko 35 km.

Kako krajnji potrošači ne bi ostali bez napajanja električnom energijom tijekom izvođenja navedenih radova, izgrađeni su spojni vodovi između dalekovoda Jabukovac - Gradac, Gora - Prekopa i Maja - Žirovac.

Opskrba naftom i plinom

Područjem Grada prolazi dio Jadranskog naftovoda (JANAF) čija trasa vodi od terminala Omišalj na otoku Krku do terminala u Sisku.

Na području Grada ne postoji plinska distributivna mreža, ali je magistralni plinovod Bosiljevo - Sisak DN 1000/10 planiran u koridoru trase postojećeg JANAF-a.

2.4.4. Opskrba pitkom vodom i odvodnja otpadnih voda

Opskrba pitkom vodom

Vodoopskrba svih potrošača na području Grada riješena je iz javnog vodoopskrbnog sustava, kojim upravlja tvrtka Vodovod Glina d.o.o. za vodoopskrbu i odvodnju iz Gline. Opskrba Grada vrši se s dvije vodospreme (V. Solina - Pokule i Pogledić) vodom s izvorišta Prezdan:

- izvorište Prezdan — kapacitet Q=50l/s, s tri pumpe
- VS V. Solina - Pokule — kapacitet 2 x 500 m^3
- VS Pogledić — kapacitet 2 x 300 m^3

Ukupna duljina vodoopskrbne mreže iznosi:

Magistralni vodoopskrbni cjevovodi	**17.800 m**
Ostali vodoopskrbni cjevovodi	**98.188 m**

Na javnu vodoopskrbnu mrežu spojeno je ukupno 2870 priključaka od čega 160 privrednih subjekata i 2710 kućanstava. Ukupna potrošnja vode na području Grada za promatrano razdoblje iznosi oko **445.000 m^3** godišnje.

Tablica 38: Ukupna potrošnja vode na području Grada Gline (2017.-2020.)

	2017.	2018.	2019.	2020.
Ukupna količina vode (m^3):	399 609	437 514	471 570	472 304

Izvor podataka: Vodovod Glina d.o.o., za vodoopskrbu i odvodnju

U sljedećem razdoblju planira se izgradnja Plivinog voda (HIPP), izgradnja voda za vodospremu Pogledić, izgradnja cjevovoda u ulici Kralja Tomislava, izgradnja vodovoda i kanalizacije u ulici Pjera Križanića, izgradnja cjevovoda u ulici Hrvatska ulica i ulici Žrtava Domovinskog rata te dovršetak projektne dokumentacije za Aglomeraciju Glina i raspisivanje javne nabave za izvođenje.

Odvodnja otpadnih voda

Mreža odvodnje otpadnih voda izgrađena je samo u naselju Glina i to u ukupno duljini od **30.709 m**.

2.4.5. Gospodarenje otpadom

Prema Planu gospodarenja otpadom Republike Hrvatske, komunalni otpad iz Sisačko-moslavačke županije nakon 2018. godine će se odlagati na tri CGO-a (Centra za gospodarenje otpadom) koji su izvan granica Sisačko-moslavačke županije, a kojim je predviđeno da Grad Glina zajedno sa Općinama Gvozd i Topusko otpad odlaže u Centar za gospodarenje otpadom Babina Greda u Karlovačkoj županiji.

Na području Grada Gline, u središnjem naselju Glina, danas postoji aktivno odlagalište otpada »Gmajna«. PPUG-om je na navedenoj lokaciji planirana izgradnja pretovarne stanice (po uspostavi centra za gospodarenje otpadom) te reciklažnog dvorišta. Reciklažna dvorišta planirana su i na lokaciji »Željezara« te u komunalnoj zoni »Jukinec«. Dodatna reciklažna dvorišta, kao i reciklažna dvorišta za građevni otpad moguće je uspostaviti u građevinskim područjima naselja temeljem odluke Grada Gline.

Ukupna površina odlagališta »Gmajna« je 40.166 m^2, a površina tijela za odlaganje 10.500 m^2. Na odlagalištu se odlaže isključivo miješani komunalni otpad. U promatranom razdoblju je ukupno odloženo 9.006,58 tona, a preostali kapacitet, zaključno s 31.12.2020. godine, je 4.500 tona. U 2020. godini otpad je još više zbijen, tijelo odlagališta je pojačano obodnim nasipom te je započeta izgradnja prometnice kroz odlagalište.

Tablica 39: Gospodarenje otpadom u Gradu Glini (2020. godina)

Ukupno sakupljeni komunalni otpad u sklopu javne usluge i usluge povezane s javnom uslugom po JSL	**2.049,74 tona**
Miješani komunalni otpad sakupljen u sklopu javne usluge po JLS	**2.049,74 tona**
Miješani komunalni otpad sakupljen u sklopu usluge povezane s javnom uslugom po JLS	**0 tona**
Odvojeno sakupljeni komunalni otpad u sklopu javne usluge po JLS	**0 tona**
Odvojeno sakupljeni komunalni otpad putem mobilnog reciklažnog dvorišta po JLS	**0 tona**
Odvojeno sakupljeni komunalni otpad putem stacionarnog reciklažnog dvorišta po JLS	**0 tona**
Stopa odvojenog sakupljanja u 2020. godini	**0,00%**

Izvor podataka: Izvješće o komunalnom otpadu Ministarstva gospodarstva i održivog razvoja za 2020. godinu

2.5. Zaštita i korištenje dijelova prostora od posebnog značaja

2.5.1. Korištenje prirodnih resursa

Poljoprivreda

Bonitetnim vrednovanjem poljoprivrednog zemljišta izrađenim za područje Sisačko-moslavačke županije, na području Grada Gline utvrđene su sljedeće kategorije zemljišta za razvoj poljoprivrede (uređenje prostora/ površina izvan naselja):

- poljoprivredno zemljište - osobito vrijedno obradivo tlo P1
- poljoprivredno zemljište - vrijedno obradivo tlo P2

Prema iskazu namjene površina u Prostornom planu uređenja Grada Gline (III ID, 2017.) na području Grada postoji ukupno **760,00 ha** poljoprivrednih površina u kategoriji »P1 - osobito vrijedno obradivo tlo« i **4.703,00 ha** poljoprivrednih površina u kategoriji »P2 - vrijedno obradivo tlo« te **20.797,17 ha** zemljišta u kategoriji »Ostale poljoprivredne i šumske površine«.

Tablica 40: Površine poljoprivrednih i šumskih površina u PPUG Gline

	Oznaka	Površina (ha)	Udio u površini Grada (%)	ha/stanovniku
Poljoprivredne površine	**P**	**5.463,00**	**10,04**	**0,59**
Osobito vrijedno obradivo tlo	P1	760,00	1,40	0,08
Vrijedno obradivo tlo	P2	4.703,00	8,64	0,51
Šumske površine	**Š**	**24.365,00**	**44,77**	**2,62**
Gospodarske šume	Š1	24.365,00	44,77	2,62
Ostale poljoprivredne i šumske površine	**PŠ**	**20.797,17**	**38,22**	**2,24**

Izvor podataka: PPUG Gline - III. izmjene i dopune, Izrađivač: Zavod za prostorno uređenje SMŽ

Prema podacima iz Popisa stanovništva iz 2011. godine, korištene su sljedeće vrste poljoprivrednog zemljišta:

Tablica 41: Površine korištenog poljoprivrednog zemljišta u Gradu Glini

Ukupno	Oranice	Voćnjaci	Vinogradi	Maslinici	Ostalo (livade, pašnjaci i dr.)
4.263,33	2.100,86	105,04	6,01	12,02	2.039,40

Izvor podataka: Državni zavod za statistiku, Popis stanovništva 2011.

Najvećim dijelom proizvodnja se odvija na otvorenom, dok je manji broj stakleničke i plasteničke proizvodnje povrća, presadnica i cvijeća. Na području Grada odvija se stočarska, ratarska, pčelarska proizvodnja i uzgoj višegodišnjih kultura (voćarstvo i vrlo malo vinogradarstvo).

Otkup i plasman proizvoda nije organiziran te proizvođači više od 90% proizvedenog prodaju preko vlastitih distributivnih kanala (prodaja na kućnom pragu, dostava, sajmovi i tržnice). Dio proizvođača mlijeka, mlijeko prodaju otkupljivačima Vindije i Dukata.

Problemi s kojim se susreću poljoprivredni proizvođači i stanovništvo Grada Gline vezani su prvenstveno uz nerazvijenu osnovnu infrastrukturu koja bi im omogućila opstanak, a kasnije i razvoj na njihovim gospodarstvima. Ključan infrastrukturni problem je nerazvijena komunalna infrastruktura (vodovodna mreža, struja, kanalizacija) u udaljenijim ruralnim dijelovima grada. Problem je i nedovoljna udruženost poljoprivrednika i ostalih dionika što vidimo i iz podataka da su na području samo dvije zadruge koje imaju mali broj članova. Problem je i zastarjela mehanizacija i tehnologija kojom se poljoprivredni proizvođači i prerađivači koriste na ovom području što je uvjetovano slabom financijskom situacijom stanovništva te zato što prevladava većinom staračko stanovništvo.

Preko LAG-a Zrinska Gora - Turopolje, Gradu Glini su dodijeljena sredstva za projekt »Ulaganja u pokretanje, poboljšanje ili proširenje lokalnih temeljnih usluga za ruralno stanovništvo, uključujući slobodno vrijeme i kulturne aktivnosti te povezanu infrastrukturu. LAG natječajem »Potpora razvoju malih poljoprivrednih gospodarstava« potporu je ostvarilo 5 poljoprivrednih gospodarstava. Kroz natječaj LAG-a »Restrukturiranje, modernizacija i povećanje konkurentnosti poljoprivrednih gospodarstava« dodijeljena je potpora jednom poljoprivrednom gospodarstvu s područja Grada Gline. Svi projekti su trenutno u fazi provedbe.

Šumarstvo

Na području Grada Gline, Hrvatske šume d.o.o. - Uprava šuma, Podružnica Sisak gospodari sa šumama i šumskim zemljištem u vlasništvu Republike Hrvatske na ukupnoj površini oko **13.934,06 ha**. U tablici u nastavku ukupna površina šuma razvrstana je po gospodarskim jedinicama koje se nalaze na području Grada Gline, a kojima gospodare šumarije Glina, Petrinja i Pokupsko.

Tablica 42: Šume na području Grada Gline

Gospodarska jedinica	Obraslo	Neobraslo		Neplodno	Ukupno	Šumarija
		Proizvodno	Neproizvodno			
Petrinjčica	1.373,65	1,91	0,00	9,26	**1.384,82**	Petrinja
Pogledić - Biljeg	464,07	1,45	0,36	2,13	**468,01**	Glina
Pokule - Pećine	2.374,94	0,00	7,12	24,29	**2.406,35**	Glina
Popov Gaj	3.499,85	0,00	6,41	38,76	**3.545,02**	Glina
Prolom - Kobiljak - Šašava	4.855,13	0,00	10,39	87,97	**4.953,49**	Glina
Vinica - Kobiljača	1.167,06	0,00	3,46	5,85	**1.176,37**	Pokupsko
Ukupno:	**13.734,70**	**3,36**	**27,74**	**168,26**	**13.934,06**	

Izvor podataka: Hrvatske šume d.o.o. - Uprava šuma, Podružnica Sisak

Šume na području Gline su uglavnom mješovite bjelogorične šume nastale većim dijelom iz sjemena u kojima je najzastupljenija vrsta bukva obična, a potom hrast kitnjak, obični grab, pitomi kesten te razne vrste tvrde bjelogorice (bagrem, jasen, cer, klen, divlja kruška, divlja trešnja, brijest i dr.), meke bjelogorice (crna joha, domaće topole, lipa, vrba i dr.) te crnogorice (smreka, crni bor, borovac i dr.).

Ukupna drvna zaliha šuma kojima gospodari UŠP Sisak na području Grada Gline iznosi 3.186.611 m^3.

Vodne građevine

Vodne građevine od važnosti za Državu, navedene u PPUG, na području Grad Gline su:

- regulacijske i zaštitne vodne građevine na vodama I. reda (potok Bojna)
- građevine za melioracijsku odvodnju površine 10 000 ha
- vodoopskrba kapaciteta 500l/s i više
- navodnjavanje kapaciteta 500l/s i više.

Osim toga, prema PPUG-u, na području Grada nalaze se i regulacijske i zaštitne vodne građevine od važnosti za Županiju:

- ostale regulacijske i zaštitne vodne građevine, osim građevina od važnosti za Državu
- brane s akumulacijom ili retencijskim prostorom s pripadajućim granicama izvan granica građevinskog područja
- građevine za melioracijsku odvodnju površine do 10 000 ha
- vodoopskrba kapaciteta 500 l/s i više te vodoopskrbni sustav Glina - Gvozd - Topusko
- navodnjavanje i drugo zahvaćanje voda kapaciteta do 500 l/s
- zaštitu voda kapaciteta do 100 000 ekvivalentnih stanovnika u dvije ili više jedinica lokalne samouprave.

Prema Odluci o popisu voda I. reda (»Narodne novine«, broj 79/10), koji uključuje međudržavne vode, priobalne vode, druge veće vode i kanale, te bujične vode veće snage, na području Grada Gline nalaze se **vodotoci I. reda**: rijeke Kupa, Glina i Maja te potok Bojna. Osim navedenih, na području Grada se nalaze i brojni bujični potoci i kanali koji prilikom pojava velikih voda i uslijed međusobnih utjecaja čine obranu od poplava zahtjevnom.

U sklopu redovnog održavanja zaštitnih vodnih građevina, u promatranom razdoblju se tri puta godišnje provodila košnja nasipa, lijevog nasipa Gline u dužini od 850 m te desnog nasipa Gline u dužini od 1420 m. Osim redovnog održavanja nasipa, izvodili su se radovi na uređenju vodotoka i kanala na sljedećim vodotocima:

- rijeka Maja (lokacije Prekopa, Svračice i Majske Poljane)
- potok Graberje (lokacija Marin brod)
- potok Dabrinica (lokacija Dabrina)
- potok Golinja (lokacija Gornje Taborište)
- potok Bučica (lokacija Donja Bučica)
- potok Kozaperovica (lokacija prema Malom Gradcu)
- potok Vidra (naselje Bijele Vode)
- potok Martinovača (naselje Drenovac Banski)

Obilaskom svih nasipa na području malog sliva Banovina u ukupnoj duljini preko 320 km, nakon potresa u prosincu 2020. godine, ozbiljnija oštećenja uočena su na 18 lokacija nasipa. Na području Grada Gline, na Desnom glinskom nasipu, uočeno je oštećenje u obliku zaobalne pukotine kao i pojava likvefakcije, za koje je u izradi projekt sanacije, a u narednom periodu planiraju se i radovi sanacije.

Navodnjavanje

Poljoprivredna proizvodnja na prostoru Hrvatske u proteklom je razdoblju bila orijentirana na proizvodnju kultura za koje nije dominantno navodnjavanje (ponajprije žitarice i kukuruz), tako da su službeni podaci iz 2004. godine ukazivali da se na cjelokupnom teritoriju Hrvatske navodnjavalo 9.264 ha što je činilo svega oko 0,86% od tada korištenih poljoprivrednih površina. Posljedice ovako malog postotka navodnjavanih površina bile su velike štete u poljoprivredi u sušnim godinama. Provedbom Nacionalnog projekta navodnjavanja i gospodarenja poljoprivrednim zemljištem i vodama u Republici Hrvatskoj (NAPNAV), navodnjavane površine u Hrvatskoj u dvije su godine povećane za više od 50%, tako da se zaključno sa 2007. navodnjava oko 15.000 ha poljoprivrednih površina.

Prema PP SMŽ, navodnjavanje na području Županije vrši se iz otvorenih vodotoka, izgrađenih brdskih akumulacija i podzemnih izvora. Planira se izgradnja sustava za navodnjavanje 6.800 ha zemljišta i to zahvatom vode iz:

- rijeke Save na području Martinske Vesi 1.750 ha
  na području Topolovca i *Šašne* Grede 1.350 ha
- manjih vodotoka s izgrađenim akumulacijama 2.500 ha
- podzemnih izvora 1.200 ha.

Na kartografskom prikazu PPUG-a ucrtana je shematska oznaka za lokaciju akumulacija površina za navodnjavanje čiji će se konačni obuhvat i površina odrediti detaljnim istraživanjima.

Istraživanje i vađenje mineralnih sirovina

Koncesija za istraživanje i eksploataciju mineralnih sirovina na području Grada Gline izdana je za tri eksploatacijska polje - EP Bojna (22,82 ha), EP Krečane (16,44 ha) i EP Slatina (5,7 ha), za eksploataciju tehničko-građevnog kamena.

Slika 18: Granice koncesija eksploatacijskih polja na području Grada Gline

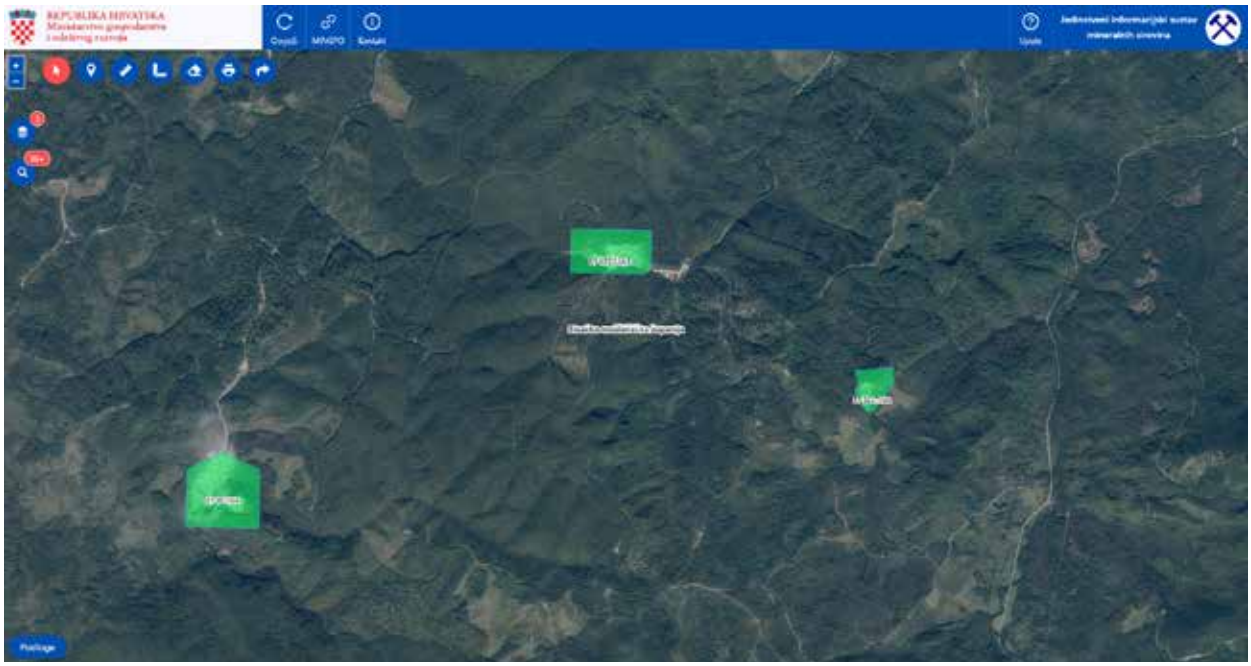

Izvor: Ministarstvo gospodarstva i održivog razvoja, WebGis portal Jedinstvenog informacijskog sustava mineralnih sirovina

2.5.2. Zaštita prirodnih vrijednosti i očuvanje biološke raznolikosti

Zaštićeni dijelovi prirode

Na području Grada Gline nema područja zaštićenih temeljem Zakona o zaštiti prirode. Studijom zaštite prirode Sisačko-moslavačke županije, koju je izradio Državni zavod za zaštitu prirode za potrebe izrade PP SMŽ, na području Grada Gline nalaze se sljedeći lokaliteti predloženi za zaštitu:

Talica 43: Dijelovi prirode predloženi za zaštitu na području Grada Gline

Značaj	Kategorija zaštite	Naziv	Površina (ha)	JLS
Međunarodni	Značajni krajobraz	Dolina rijeke Kupe	9.813	Gvozd, Lekenik, Glina
Nacionalni	Značajni krajobraz	Zrinska gora	34.236	Dvor, Petrinja, Glina, Donji Kukuruzari
	Poseban rezervat šumske vegetacije	Petrinjčica	175	Glina, Petrinja
	Poseban rezervat - botanički	Plavnice	84,46	Glina, Topusko
	Poseban rezervat - botanički	Šaševa	13,75	Glina
Lokalni	Spomenik parkovne arhitekture	Park u središtu	-	Glina

Izvor podataka: Studija zaštite prirode Sisačko-moslavačke županije, izrađivač: Državni zavod za zaštitu prirode

Proglašenje zaštite provodi se temeljem Zakona o zaštiti prirode, a do tada se zaštita provodi temeljem odrednica PPUG-a i Studije zaštite prirode Sisačko-moslavačke županije.

Ekološka mreža

Ekološka mreža Republike Hrvatske proglašena je Uredbom o ekološkoj mreži (»Narodne novine«, broj 124/13 i 105/15) i predstavlja područja ekološke mreže Europske unije NATURA 2000. Ekološku mrežu RH čine područja očuvanja značajna za ptice - POP (područja značajna za očuvanje i ostvarivanje povoljnog stanja divljih vrsta ptica od interesa za EU, kao i njihovih staništa te područja značajna za očuvanje migratornih vrsta ptica, a osobito močvarnih područja od međunarodne važnosti) i područja očuvanja značajna za vrste i stanišne tipove -

POVS (područja značajna za očuvanje i ostvarivanje povoljnog stanja drugih divljih vrsta i njihovih staništa, kao i prirodnih stanišnih tipova od interesa za EU).

Na području Grada Gline u ekološku mrežu RH upisano je pet područja: **Petrinjčica POVS HR2000459, Kupa POVS HR2000642, Zrinska gora POVS HR2001356, Područje uz Maju i Brućinu POVS HR2001387 i Šaševa-cret POVS HR2001331.**

Tablica 44: Područja ekološke mreže na području Grada Gline

Vrsta	Naziv područja	Oznaka	Ukupna površina područja (ha)	Površina na području Grada (ha)*	Udio u ukupnoj površini Grada (%)	ha/100 stanovnika
POVS	Petrinjčica	HR2000459	793	169	0,31	1,82
POVS	Kupa	HR2000642	5.364	414	0,76	4,46
POVS	Zrinska gora	HR2001356	30.777	6.008	11,04	64,72
POVS	Područje uz Maju i Brućinu	HR2001387	997	997	1,83	10,74
POVS	Šaševa-cret	HR2001331	25	25	0,05	0,27

Izvor podataka: Web portal informacijskog sustava zaštite prirode, http://www.bioportal.hr/gis/

* Površine područja ekološke mreže na području Grada dobivene su mjerenjem iz kartografskih priloga PPUG Gline.

Slika 19: Područja ekološke mreže na području Grada Gline

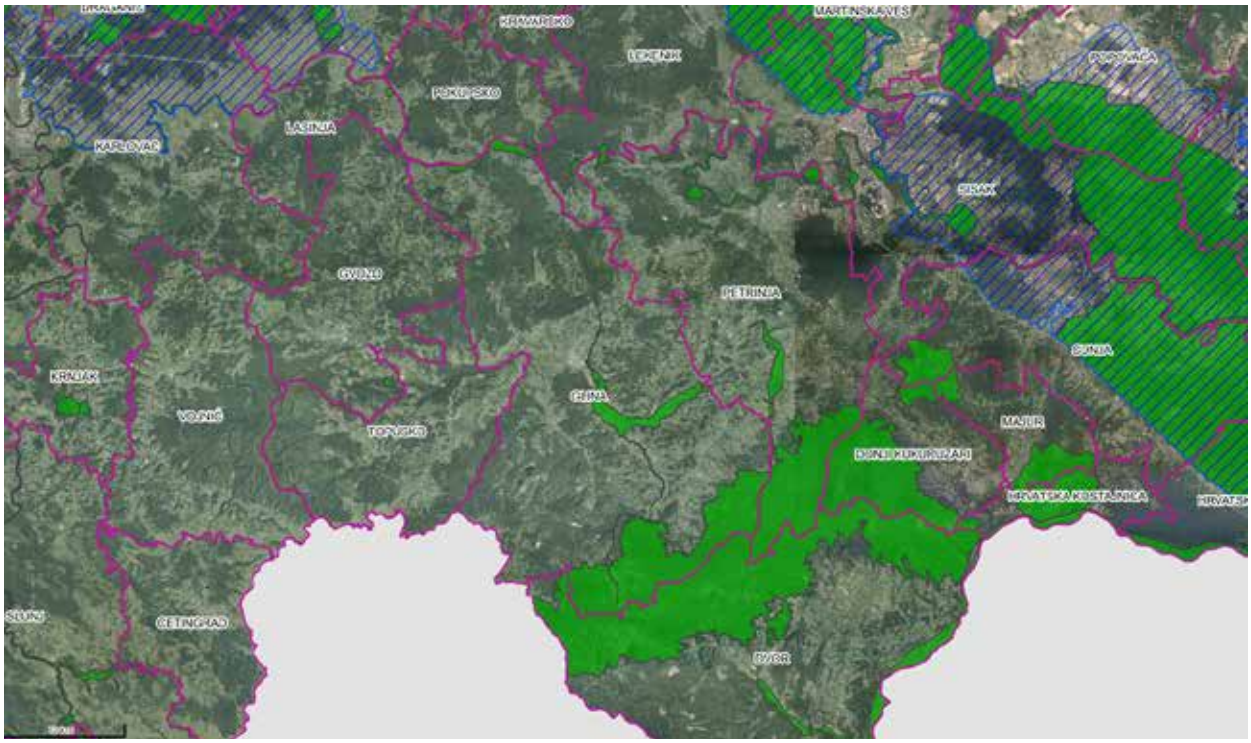

Izvor: Web portal informacijskog sustava zaštite prirode, http://www.bioportal.hr/gis/

Odobreni i/ili provedeni projekti

Prema podacima Javne ustanove za upravljanje zaštićenim dijelovima prirode Sisačko-moslavačke županije, u promatranom razdoblju (2017.-2020.) na području Grada Gline provedeni su sljedeći projekti iz područja zaštite prirodnih vrijednosti i očuvanja biološke raznolikosti

1. Na području čitava Sisačko-moslavačke županija, a time i Grada Gline, Javna ustanova za upravljanje zaštićenim dijelovima prirode SMŽ duži niz godina provodi projekt »Zaštita i očuvanje bijele rode (Ciconi ciconia)«. Projektom se naplaćuje naknada vlasnicima objekata na kojima se nalazi gnijezdo bijele rode.
2. Projekt »Razvoj okvira za upravljanje ekološkom mrežom NATURA 2000« kojim se radi na izradi planova upravljanja područjima ekološke mreže na području RH. Projekt se provodi u suradnji s Ministarstvom gospodarstva i održivog razvoja i traje do kraja 2022. godine.

2.5.3. Zaštita i očuvanje kulturnih dobara

Prema podacima iz Registra kulturnih dobara RH na području Grada Gline nalazi se 15 zaštićenih nepokretnih kulturnih dobara.

Tablica 45: Broj i udio zaštićenih nepokretnih kulturnih dobara

Pravni status	Vrsta	Klasifikacija	Broj	Udio (%)
Zaštićeno kulturno dobro	Arheologija	kopnena arheološka zona/nalazište	1	7%
	Kulturno - povijesna cjelina	urbana cjelina	1	7%
	Nepokretna pojedinačna	javna građevina	2	13%
		stambena građevina	2	13%
		sakralna građevina	6	40%
		memorijalna obilježja i mjesta	3	20%

Izvor podataka: Registar kulturnih dobara RH, https://registar.kulturnadobra.hr

Tablica 46: Popis nepokretnih kulturnih dobara na području Grada Gline

	Oznaka	Naselje	Naziv	Vrsta kulturnog dobra
1	Z-6929	Bojna	Arheološko nalazište Brekinjova Kosa	Arheologija
2	Z-2919	Glina	Kulturno-povijesna cjelina grada Gline	Kulturno - povijesna cjelina
3	Z-4394	Buzeta	Memorijalno mjesto pravoslavne parohijske crkve sv. Ilije	Nepokretna pojedinačna
4	Z-4399	Glina	Hotel Casina	Nepokretna pojedinačna
5	Z-4400	Glina	Memorijalno mjesto crkve sv. Ivana Nepomuka	Nepokretna pojedinačna
6	Z-2917	Glina	Zgrada bivše gimnazije	Nepokretna pojedinačna
7	Z-1591	Gornja Bučica	Crkva sv. Antuna Padovanskog	Nepokretna pojedinačna
8	Z-4398	Gornji Viduševac	Crkva sv. Franje Ksaverskog	Nepokretna pojedinačna
9	Z-1592	Maja	Crkva sv. Ilije Proroka	Nepokretna pojedinačna
10	Z-4397	Majske Poljane	Crkva Hristovog Vaskrsenja	Nepokretna pojedinačna
11	Z-3387	Majske Poljane	Tradicijska kuća	Nepokretna pojedinačna
12	Z-7077	Glina	Memorijalno mjesto stradanja civilnih žrtava u parohijskoj crkvi Roždenstva Presvete Bogorodice sa spomenikom Antuna Augustinčića	Nepokretna pojedinačna
13	Z-5538	Donje Selište	Tradicijska kuća kbr. 19	Nepokretna pojedinačna
14	Z-6032	Slatina Pokupska	Kapela Presvetog Trojstva	Nepokretna pojedinačna
15	Z-6868	Donje Selište	Kapela Svetog Arhangela Mihaila na pravoslavnom groblju	Nepokretna pojedinačna

Izvor podataka: Registar kulturnih dobara RH, https://registar.kulturnadobra.hr

Osim zaštićenih kulturnih dobara upisanih u Registar kulturnih dobara RH, PPUG Gline štite se i 434 kulturna dobra lokalnog i regionalnog značaja koja su evidentirana na području Grada Gline.

Tablica 47: Broj i udio kulturnih dobara koji se štite odredbama PPUG-a

Vrsta	Klasifikacija		Broj	Udio (%)
Povijesna naselja i dijelovi naselja (povijesne graditeljske cjeline)	Povijesna naselja seoskih obilježja		88	20,3%
Povijesni sklopovi i građevine	Građevine javne namjene	Škole, društveni domovi	72	16,6%
		Župni dvorovi, parohijski domovi	10	2,3%
	Sakralne građevine	Crkve	19	4,4%
		Kapele	23	5,3%
		Kapele poklonci	7	1,6%
		Raspela	13	3,0%
		Crkveni inventari	3	0,7%
Memorijalna baština	Memorijalno povijesno područje, građevina, obilježje, javna plastika		58	13,4%
	Groblja		17	3,9%
Arheološki lokaliteti			16	3,7%

Vrsta	Klasifikacija	Broj	Udio (%)
Fortifikacijske građevine		11	2,5%
Etnološka baština	Tradicijske građevine	40	9,2%
	Tradicijske gospodarske građevine javne zajedničke namjene - mlinovi	26	6,0%
Parkovna arhitektura		1	0,2%
Kulturni krajolici		30	6,9%
UKUPNO:		434	100,0%

Izvor podataka: PPUG Gline - III. izmjene i dopune, Izrađivač: Zavod za prostorno uređenje SMŽ

Prema podacima nadležnog Konzervatorskog odjela u Sisku, 8 zaštićenih kulturnih dobara je obnovljeno, a 8 ih je bilo ugroženo do prosinca 2020. godine. Potresi koji su Glinu pogodili u prosincu 2020. godine, prouzročili su srednja do teška oštećenja na velikom broju građevina. Zbog stanja građevina koja su pretrpjela značajna oštećenja i koje su morale biti uklonjene, fond povijesnih građevina znatno je smanjen.

2.5.4. Područja posebnih karakteristika

Područja od posebnog državnog interesa

Prema Zakonu o područjima posebne državne skrbi (»Narodne novine«, broj 86/08, 57/11, 51/13, 148/13, 76/14, 147/14, 18/15 i 106/18), Grad Glina pripada drugoj skupini područja posebne državne skrbi koja je utvrđena prema kriteriju posljedica nastalih nakon agresije na Republiku Hrvatsku u Domovinskom ratu.

Prema Odluci o obuhvatu i razvrstavanju jedinica lokalne samouprave koje stječu status brdsko-planinskog područja (»Narodne novine«, broj 24/16), Prostor Grada Gline ne nalazi se u brdsko-planinskom području.

Zakonom o regionalnom razvoju Republike Hrvatske (»Narodne novine«, broj 147/14, 123/17 i 118/18) potpomognuto područje je područje Republike Hrvatske koje je na temelju indeksa razvijenosti ocijenjeno kao područje koje prema stupnju razvijenosti zaostaje za nacionalnim prosjekom i čiji je razvoj potrebno dodatno poticati. Status potpomognutog područja stječu jedinice lokalne samouprave razvrstane u I., II., III., ili IV. skupinu prema indeksu razvijenosti. Grad Glina pripada I. skupini jedinica lokalne samouprave koje se prema vrijednosti indeksa nalaze u zadnjoj četvrtini ispodprosječno rangiranih jedinica lokalne samouprave. Upravljanje razvojem potpomognutih područja uređeno je Zakonom o potpomognutim područjima (»Narodne novine«, broj 118/18).

2.5.5. Područja potencijalnih prirodnih i drugih nesreća

Ugroženost od potresa

Prostor Grada Gline pripada VIII° Mercalli-Cancani-Siebergove (MCS ljestvice od dvanaest stupnjeva). To znači da na području Grada postoji mogućnost razornog potresa. Kao posljedica seizmičkog djelovanja na mogućim aktivnim pravcima potresa, nadovezuju se pojave klizišta te mogućnost stvaranja većih odrona.

U prosincu 2020. godine, Sisačko - moslavačku županiju pogodilo je nekoliko jakih i niz slabih potresa. Prema izvješću Seizmološke službe RH, Petrinjska potresna serija započela je 28. prosinca 2020. godine kada se dogodio potres magnitude M 5.0 prema Richteru s epicentrom u blizini Petrinje. Ubrzo nakon toga, uslijedila su dva potresa M 4.7 i 4.1 te niz slabijih potresa istog dana. Ti su potresi prethodili najjačem potresu koji se dogodio naredni dan, 29. prosinca 2021., čija je jakost prema Richteru iznosila M 6.2, s epicentrom u selu Strašnik na udaljenosti oko 13 km SI od središta Gline. Intenzitet ovog potresa preliminarno je procijenjen na VIII-IX° EMS ljestvice, a osjetio se diljem Hrvatske i u susjednim zemljama.

S obzirom da se potres dogodio pred sam kraj 2020. i na razmjere šteta nakon potresa, ovim Izvješćem su obrađeni i podaci o štetama iako su terenski izvidi odrađeni i u 2021. godini, ali se odnose na promatrano razdoblje.

Slika 20: Karta potresnih područja RH

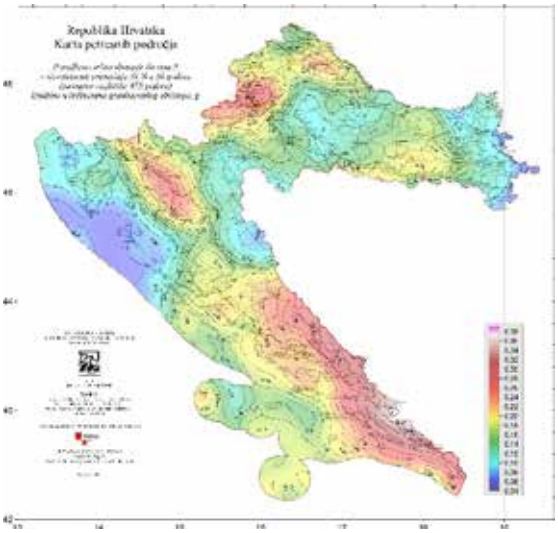

Izvor: PMF Zagreb, Geofizički odsjek

Slika 21: Karta epicentara potresa u RH do 2020. godine

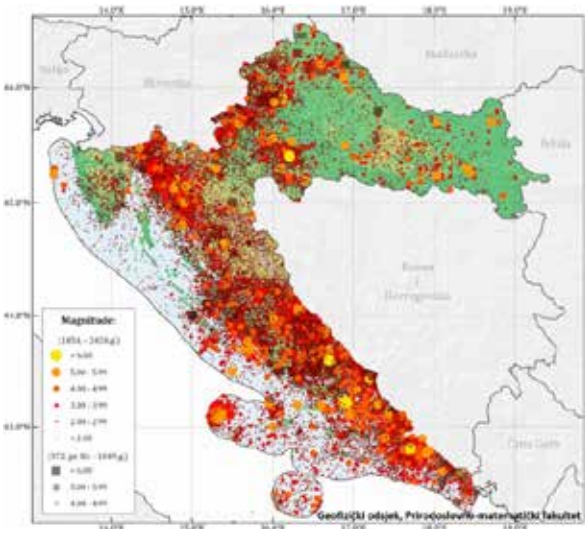

Izvor: PMF Zagreb, Geofizički odsjek

Slika 22: Petrinjska potresna serija - epicentri

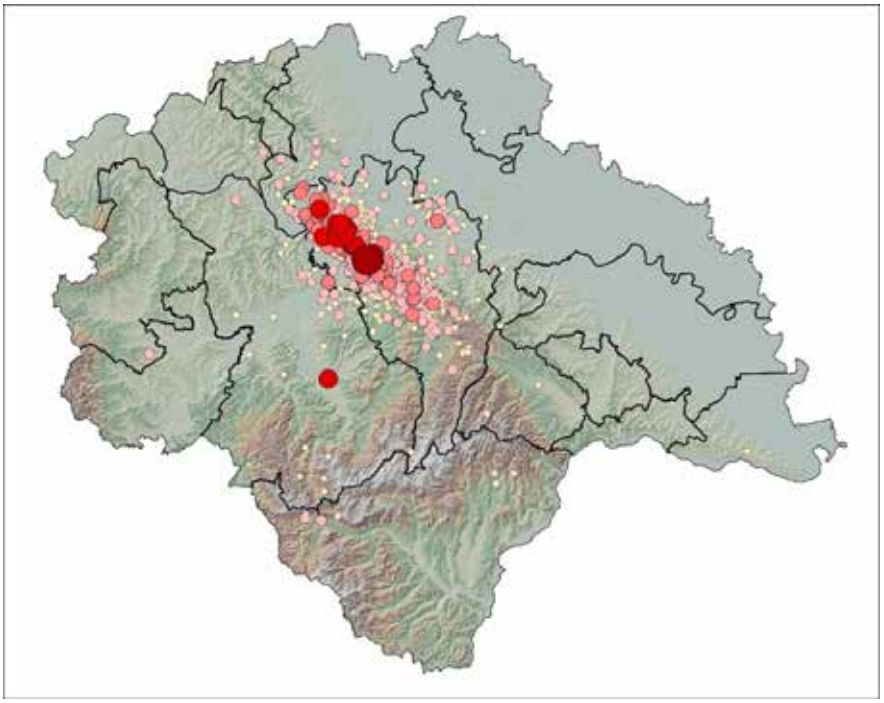

Izvor: Studija o seizmički induciranim efektima Petrinjske potresne serije 2020-2021 - preliminarna identifikacija rizika, izrađivač: RGN fakultet, Zagreb

Dana 9. veljače 2021. godine proglašena je prirodna nepogoda - potres na području gradova **Glina**, Hrvatska Kostajnica, Kutina, Novska, Petrinja, Popovača, Sisak te općina Donji Kukuruzari, Dvor, Gvozd, Hrvatska Dubica, Jasenovac, Lekenik, Lipovljani, Majur, Martinska Ves, Sunja, Topusko i Velika Ludina.

Ubrzo nakon glavnog potresa, brojni domaći i inozemni stručnjaci i znanstvenici različitih prirodoslovnih i tehničkih struka (geoloških, geofizičkih, građevinskih, geodetskih i dr.) započeli su terenski pregled radi detekcije i procjene potresom prouzročenih šteta na stambenim građevinama, infrastrukturnim objektima i na površini.

Stožer civilne zaštite te MUP - Ravnateljstvo civilne zaštite pozvao je sve raspoložive inženjere, zainteresirane za obavljanje procjene uporabljivosti zgrada te opsega prouzrokovane štete potresom oštećenih objekata na području Sisačko-moslavačke županije.

Procjenom uporabljivosti zgrada (tzv. »brzim pregledima«) određene su sljedeće kategorije objekata:

D0	Uporabljivo bez oštećenja	**79**
U1	Uporabljivo bez ograničenja	**924**
U2	Uporabljivo uz preporuku	**1836**
PN1	Privremeno neuporabljivo - potreban detaljan pregled	**603**
PN2	Privremeno neuporabljivo - potrebne mjere hitne intervencije	**569**
N1	Neuporabljivo - zbog vanjskog utjecaja	**55**
N2	Neuporabljivo - zbog oštećenja	**823**

Izvor podataka: baza terenskih pregleda, 1. listopada 2021.

Grad Glina zaprimio je i **538 prijava** štete od potresa za gospodarske objekte (većinom štete na obiteljskim poljoprivrednim gospodarstvima odnosno štete na građevini, stoci, zemljištu, obrtnim sredstvima i slično).

Slika 23: Rezultati procjene uporabljivosti na području Grada Gline

U1 - Uporabljivo bez ograničenja

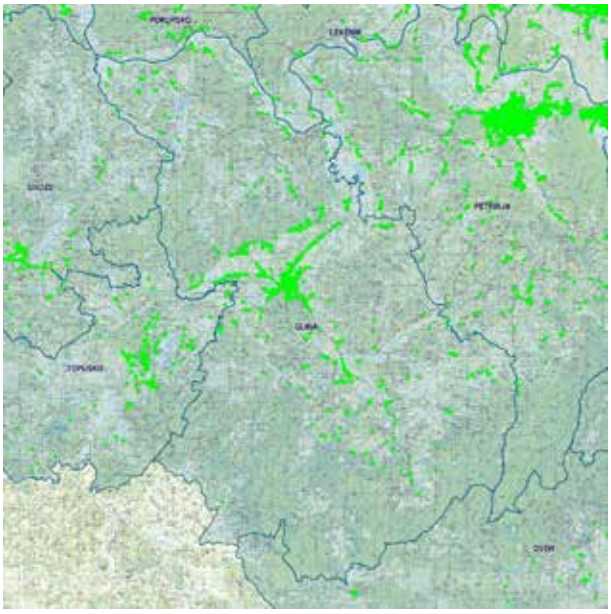

U2 - Uporabljivo uz preporuku

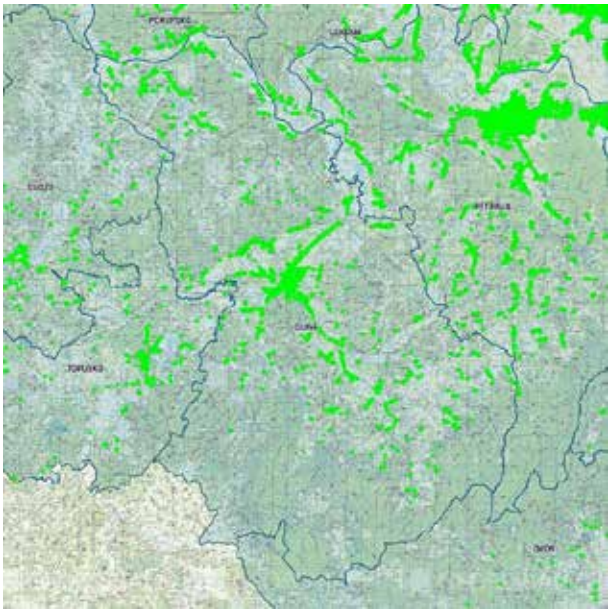

PN1 - Privremeno neuporabljivo - potreban detaljan pregled

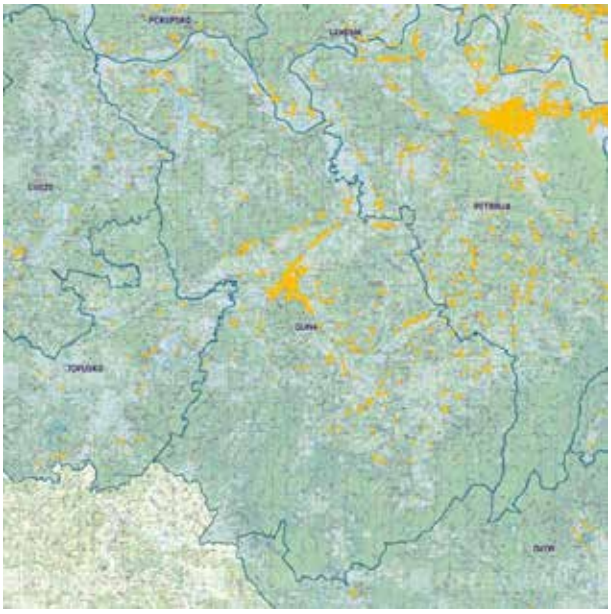

PN2 - Privremeno neuporabljivo - potrebne mjere hitne intervencije

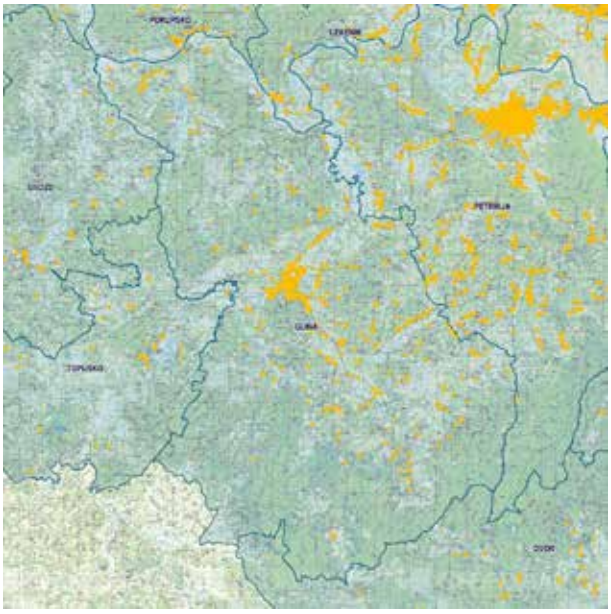

N1 - Neuporabljivo - zbog vanjskog utjecaja

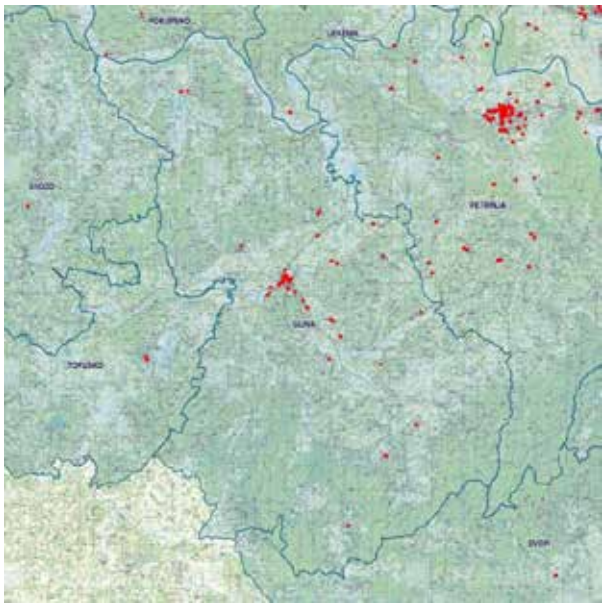

N2 - Neuporabljivo - zbog oštećenja

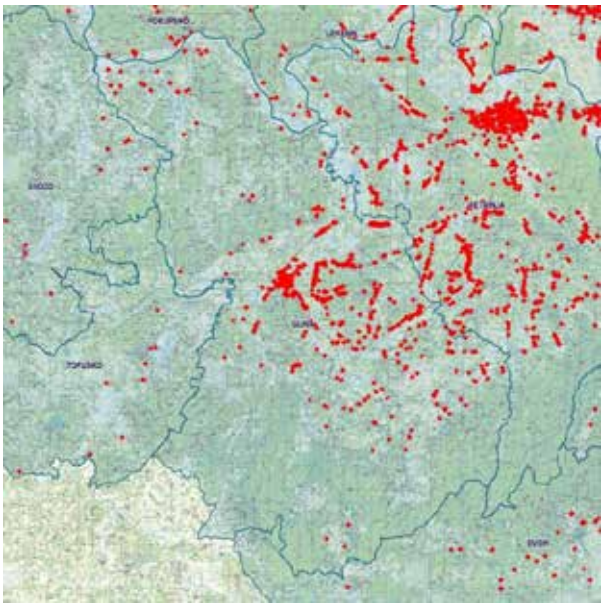

Izvor: GIS Grada Gline

Prema podacima Stožera civilne zaštite, do 22. rujna 2021. na cjelokupnom pogođenom području uklonjen je ukupno 361 objekt, od čega 61 objekt na području Grada Gline. Ured u Glini zaprimio je ukupno 829 zahtjeva za obnovom (9.180 zahtjeva je ukupno zaprimljeno na području Županije).

Osim oštećenja na postojećim građevinama, uočene su i brojne površinske deformacije tla, koje dosad nisu bile zabilježene ni kod jednog prijašnjeg potresa u Hrvatskoj, posebice tijekom razdoblja instrumentalnog bilježenja potresa od 1906. godine. Na temelju prvih i naknadnih dojava o deformacijama na površini prouzročenih glavnim potresom, postalo je očito da su te deformacije mnogobrojne, različite po tipu i načinu postanka te nastale na prostranom području Pokuplja i Banovine.

Rudarsko-geološko-naftni fakultet u Zagrebu vrlo brzo je izradio Studiju o seizmički induciranim efektima Petrinjske potresne serije 2020-2021 - preliminarna identifikacija rizika kojom je definirano šest tematskih slojeva koji predstavljaju prirodna ograničenja: pojave **likvefakcije, vrtača i klizišta**. Tematski slojevi su podijeljeni u dvije grupe: evidentirane lokacije (mjesta na kojima su nastala navedena oštećenja na tlu) i podložne lokacije (mjesta potencijalno ugrožena ovim pojavama) te su za njih navedeni hitne planske mjere koje je potrebno ugraditi u prostorno planske dokumente koji su trenutno u postupku izmjena i dopuna kako bi se osigurao minimum pretpostavki za sigurnu gradnju.

Zone likvefakcije

> ***Likvefakcija*** *predstavlja pojavu seizmički uzrokovanog prirasta tlaka porne vode i posljedičnog gubitka čvrstoće saturiranih rahlih zrnatih tala. Tla podložna likvefakciji su u pravilu pijesci, i rjeđe, prahovi i šljunci. Gubitak čvrstoće tla uzrokovan likvefakcijom može izazvati velike deformacije tla i nesposobnost likvefiranog tla da pridrži gornje slojeve tla i građevine na njima. Likvefakcija se očituje u gubitku nosivosti tla, tonjenju i naginjanju građevina, bočnom razmicanju tla i pojavi pješčanih stožaca na površini likvefirane zone. Dugoročno nakon prestanka seizmičke pobude i likvefakcije nastupa konsolidacija likvefiranog sloja, što se manifestira dugotrajnim slijeganjem površine terena i građevina (National Academies of Sciences, Engineering and Medicine 2016).*

Slika 24: Zone evidentirane pojave likvefakcije (lijevo) i zone podložnosti na likvefakciju (desno) na području SMŽ

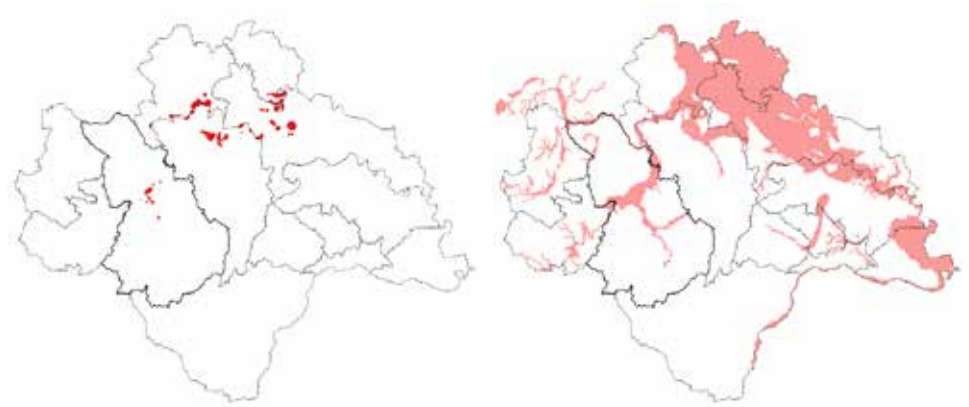

Izvor: Studija o seizmički induciranim Petrinjske potresne serije 2020-2021 - preliminarna identifikacija rizika, RGN fakultet, Zagreb

Na prostoru SMŽ uočena su 53 područja na kojima su evidentirane pojave likvefakcije, od čega na području Grada Gline 18 područja. Podložnost na likvefakciju Studijom je prikazana s četiri kategorije:

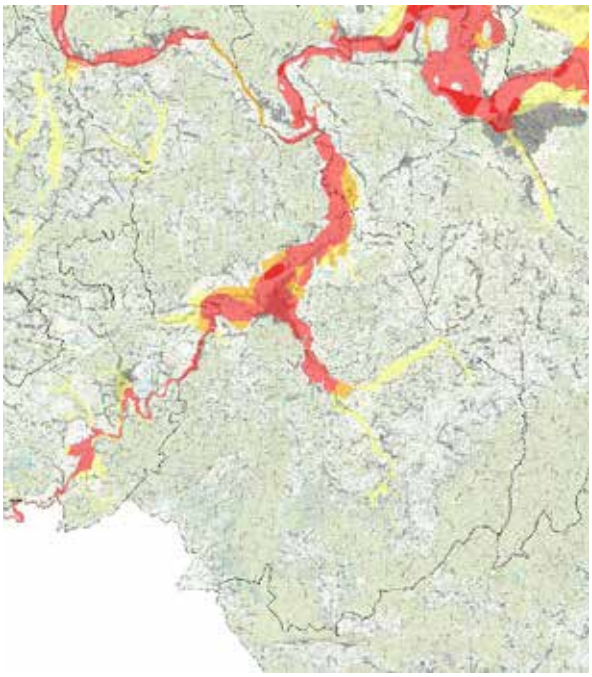

	nije podložno likvefakciji	nije vjerojatna pojava likvefakcije
	niska podložnost na likvefakciju	niska vjerojatnost pojave likvefakcije
	srednja podložnost na likvefakciju	srednja vjerojatnost pojave likvefakcije
	visoka podložnost na likvefakciju	visoka vjerojatnost pojave likvefakcije

Izvor podataka: Izvod iz Studije o seizmički induciranim efektima Petrinjske potresne serije 2020-2021 - preliminarna identifikacija rizika, izrađivač: RGN fakultet, Zagreb

1. **Područja koja nisu podložna na likvefakciju**

   Nema posebnih uvjeta u odnosu na likvefakciju. Za potrebe gradnje provesti uobičajene geotehničke istražne radove.

2. **Područja niske podložnosti na likvefakciju**

   U građevinskom području naselja (postojećem ili planiranom), za potrebe rekonstrukcije ili nove gradnje, obavezno provođenje geotehničkih istraživanja koja uključuju i procjenu potencijala likvefakcije i omogućavaju odgovarajuće projektiranje temeljne konstrukcije u skladu s geotehničkim uvjetima.

3. **Područja srednje podložnosti na likvefakciju**

   U građevinskom području naselja (postojećem ili planiranom), za potrebe rekonstrukcije ili nove gradnje, obavezno provođenje geotehničkih istraživanja u svrhu procjene potencijala likvefakcije na području širih zona koje predstavljaju jedinstvenu cjelinu u odnosu na preduvjete za likvefakciju. U slučaju da se utvrdi neprihvatljivo visoki potencijal likvefakcije, primjenjuju se mjere kao u zoni visoke podložnosti, tj. projektiraju se i provode potrebne mjere poboljšanja temeljnog tla na širem građevinskom području.
   U građevinskom području naselja (postojećem ili planiranom) obavezno provođenje geotehničkih istraživanja u svrhu projektiranja temeljne konstrukcije u skladu s geotehničkim uvjetima na području šire zone.

4. **Područja visoke podložnosti na likvefakciju**

   U građevinskom području naselja (postojećem ili planiranom) obavezno provođenje geotehničkih istraživanja u svrhu procjene potencijala likvefakcije na području širih zona koje predstavljaju jedinstvenu cjelinu u odnosu na preduvjete za likvefakciju. Na osnovi procjene potencijala likvefakcije projektiraju se i provode potrebne mjere poboljšanja temeljnog tla na širem građevinskom području.
   U građevinskom području naselja (postojećeg ili planiranog) obavezno provođenje geotehničkih istraživanja u svrhu projektiranja temeljne konstrukcije u skladu s geotehničkim uvjetima na području šire zone.

Na područjima na kojima su **evidentirane pojave likvefakcije** primjenjuju se posebni uvjeti propisani za zone visoke podložnosti na likvefakciju.

Zone vrtača

Vrtača *je pojava ljevkaste udubine u okršenim, najčešće karbonatnim naslagama (slične se strukture mogu naći i u evaporitnim naslagama). Ti su oblici često na dnu ispunjeni zemljom crvenicom ispod koje se obično nalaze manje ili veće kaverne, ponegdje kao dio složenih podzemnih speleoloških sustava. Takve kaverne mogu biti neaktivne, ali mogu i djelovati ili kao mjesta otjecanja površinskih voda ili kao mjesta izviranja podzemne vode, a mjestimice mogu imati i obje funkcije u različitim razdobljima hidrološkog ciklusa.*

Slika 25: Zone evidentirane pojave vrtača (lijevo) i zone podložnosti na vrtače (desno) na području SMŽ

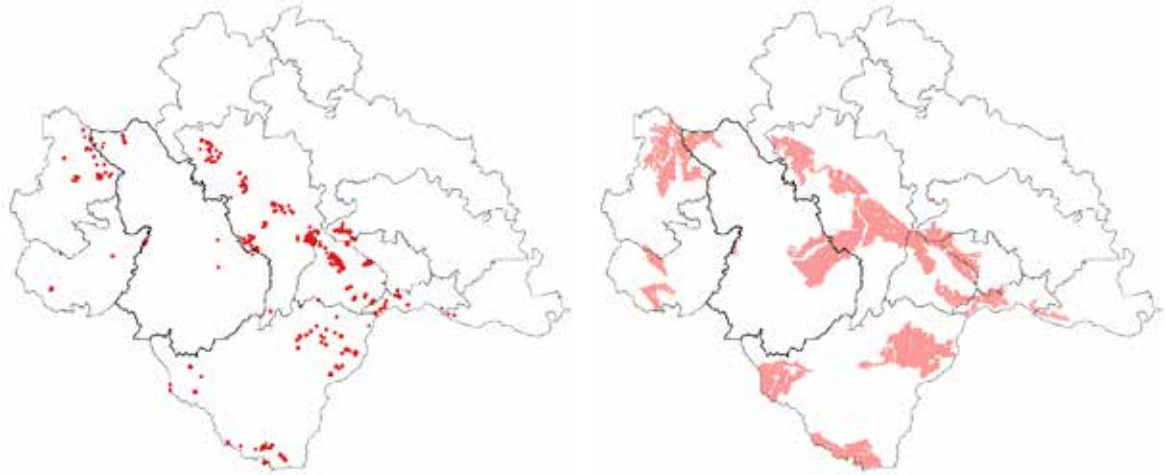

Izvor: Studija o seizmički induciranim efektima Petrinjske potresne serije 2020-2021 - preliminarna identifikacija rizika, RGN fakultet, Zagreb

Na prostoru SMŽ uočeno je 568 područja na kojima su evidentirane pojave vrtača, od čega na području Grada Gline 21 područje. Podložnost na vrtače Studijom je prikazana s četiri kategorije:

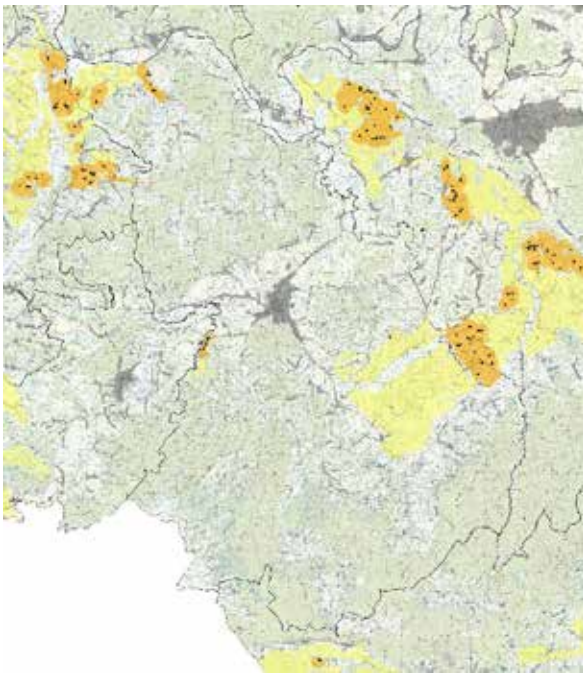

1. **Područja koja nisu podložna na vrtače**

   Nema posebnih uvjeta u odnosu na vrtače. Za potrebe gradnje provesti uobičajene geotehničke istražne radove.

2. **Područja niske podložnosti na vrtače**

   U građevinskom području naselja (postojećem ili planiranom), za potrebe rekonstrukcije ili nove gradnje, obavezno provođenje geotehničkih istraživanja koja uključuju i procjenu potencijalnog urušavanja i nastanka urušnih vrtača.

3. **Područja srednje podložnosti na vrtače**

   U građevinskom području naselja (postojećem ili planiranom) obavezno provođenje geotehničkih istraživanja u svrhu procjene potencijalnog urušavanja na području širih zona koje predstavljaju jedinstvenu cjelinu u odnosu na preduvjete za nastanak urušnih vrtača. Na osnovi procjene nastanka potencijalnih zona vrtača izdvajaju se opasne zone na širem građevinskom i poljoprivrednom području.

	nije podložno na vrtače	nije vjerojatna pojava vrtača
	niska podložnost na vrtače	niska vjerojatnost pojave vrtača
	srednja podložnost na vrtače	srednja vjerojatnost pojave vrtača
	visoka podložnost na vrtače	visoka vjerojatnost pojave vrtača

Izvor podataka: Izvod iz Studije o seizmički induciranim efektima Petrinjske potresne serije 2020-2021 - preliminarna identifikacija rizika, izrađivač: RGN fakultet, Zagreb

Izvan utvrđenih opasnih zona, za potrebe gradnje provesti uobičajene geotehničke istražne radove.

4. Područja visoke podložnosti na vrtače

U građevinskom području naselja (postojećem ili planiranom) obavezno provođenje geotehničkih istraživanja u svrhu procjene potencijalnog urušavanja na području širih zona koje predstavljaju jedinstvenu cjelinu u odnosu na preduvjete za nastanak urušnih vrtača. Na osnovi procjene nastanka potencijalnih zona vrtača izdvajaju se opasne zone na širem građevinskom i poljoprivrednom području.

U građevinskom području naselja (postojećem ili planiranom) obavezno provođenje geotehničkih istraživanja koja uključuju geofizička istraživanja na području utjecaja na pojedinačnu građevinu. Geotehnički istražni radovi moraju osigurati podatke za utvrđivanje podzemnih otvora i potencijala za urušavanje. Provedena analize moraju dokazati sigurnost terena od mogućeg urušavanja i nastanka vrtača.

Na područjima na kojima su **evidentirane pojave vrtača,** u građevinskom području naselja (postojećem ili planiranom) obavezno je provođenje geotehničkih istraživanja koja uključuju geofizička istraživanja i utvrđivanje sigurnih zona.

Zone klizišta

__Klizanje__ je proces gibanja mase stijena ili tla niz padinu, a pojava koja pritom nastaje se naziva __klizište__ (Cruden1991). Klizišta su najčešće aktivirana prirodnim uzrocima, poput intenzivnih oborina ili potresa, ali mogu nastati i kao posljedica ljudske djelatnosti, poput građenja, poljoprivrednih radova ili nekontroliranog uklanjanja vegetacijskog pokrova.

Slika 26: Zone evidentirane pojave klizišta (lijevo) i zone podložnosti na klizanje (desno) na području SMŽ

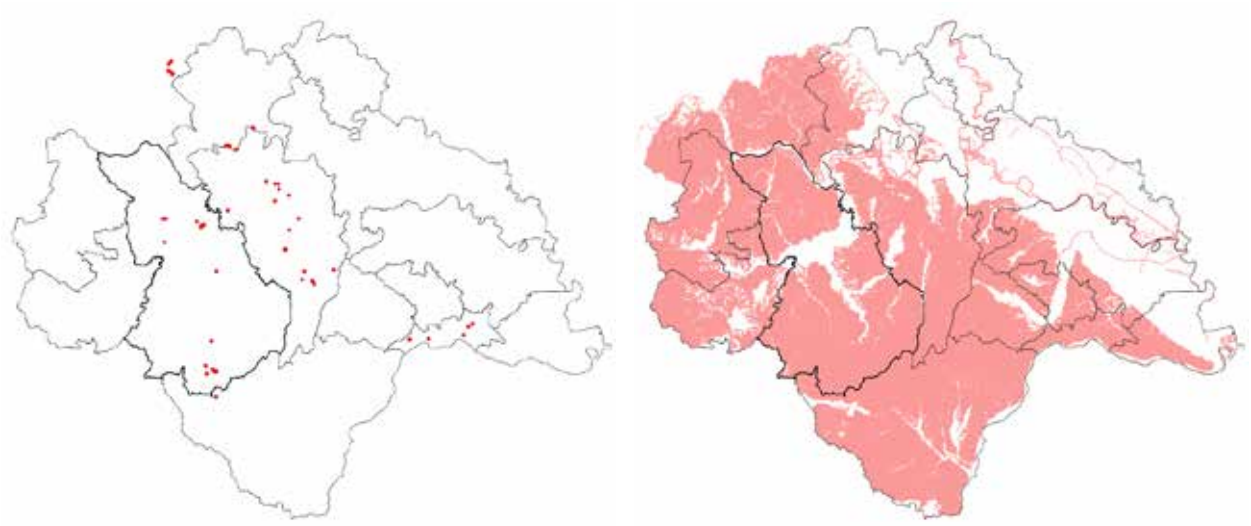

Izvor: Studija o seizmički induciranim efektima Petrinjske potresne serije 2020-2021 - preliminarna identifikacija rizika, RGN fakultet, Zagreb

Na prostoru SMŽ uočeno je 65 područja na kojima su evidentirane pojave klizišta, od čega na području Grada Gline 26 područja.

Podložnost na klizanje Studijom je prikazana s tri kategorije:

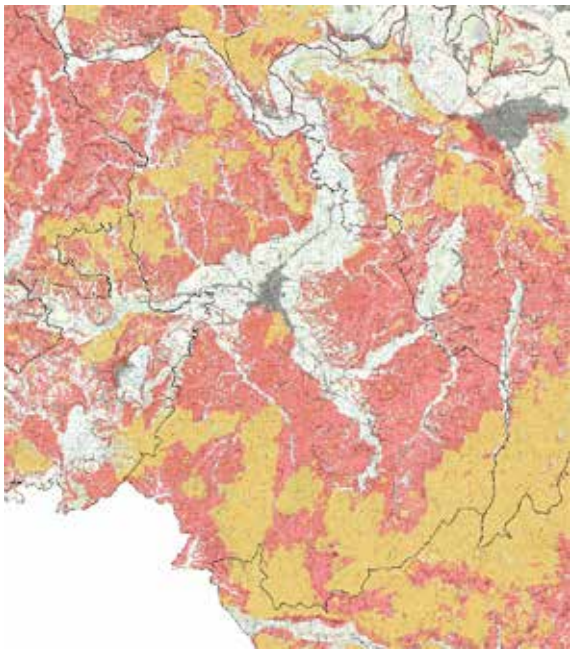

	nije podložno na klizanje	nije vjerojatna pojava klizišta
	niska podložnost na klizanje	niska vjerojatnost pojave klizišta
	visoka podložnost na klizanje	visoka vjerojatnost pojave klizišta

Izvor podataka: Izvod iz Studije o seizmički induciranim efektima Petrinjske potresne serije 2020-2021 - preliminarna identifikacija rizika, izrađivač: RGN fakultet, Zagreb

1. **Područja koja nisu podložna na klizanje**

   Nema posebnih uvjeta u odnosu na klizišta. Za potrebe gradnje provesti uobičajene geotehničke istražne radove.

2. **Područja niske podložnosti na klizanje**

   Širenjem građevinskog područja naselja na površine pod šumom, primjenjuju se isti uvjeti kao i za zone visoke podložnosti na klizanje.

3. **Područja visoke podložnosti na klizanje**

   U građevinskom području naselja (postojećem ili planiranom) obavezno provođenje geotehničkih istraživanja koja uključuju kartiranje klizišta (izradu karte klizišta u detaljnom mjerilu, >1:1000) na području utjecaja na građevinu. Geotehnički istražni radovi moraju osigurati podatke za provedbu analiza stabilnosti kosine u statičkim uvjetima i uvjetima djelovanja potresa. Provedene analize moraju dokazati stabilnost kosine u svim fazama gradnje.

Na područjima na kojima su **evidentirane pojave klizišta,** u građevinskom području naselja (postojećem ili planiranom) obavezno je provođenje geotehničkih istraživanja koja uključuju detaljno kartiranje klizišta i procjenu potrebe sanacije. Geotehnički istražni radovi moraju osigurati podatke za izradu projekta sanacije radi osiguranja stabilnosti kosine u statičkim uvjetima i uvjetima djelovanja potresa. Ova mjera se odnosi na sve građevine, neovisno o površini/kvadraturi i katnosti.

Ugroženost od požara

U kontinentalnom dijelu ugroženost od požara dolazi do izražaja u ljetnim mjesecima te u sušnim vremenskim periodima. Požari raslinja stvaraju znatne izravne i neizravne štete, a njihovo gašenje ponekad iziskuje angažiranje velikom materijalnog, tehničkog i kadrovskog potencijala civilne zaštite. Osim što šuma i sva ostala zemljišta obrasla vegetacijom imaju gospodarsku važnost kao izvori sirovina, poljoprivredna zemljišta za proizvodnju hrane, predstavljaju i dobra od općeg interesa koja iziskuju posebnu zaštitu.

Stoga požari živog i mrtvog goriva na otvorenom prostoru na površinama šumskog, poljoprivrednog i ostalog neobrađenog i zapuštenog zemljišta generiraju velike poremećaje cijelog ekosustava i teško nadoknadive gospodarske štete, velike troškove obnove i druge posredne i neposredne gubitke. Otvoreni požari kontaminiraju zrak na užem prostoru, ali i uzrokuju dugoročno štete emisijom ugljičnog dioksida.

Slika 27: Karta rizika od požara otvorenog tipa na području Sisačko-moslavačke županije

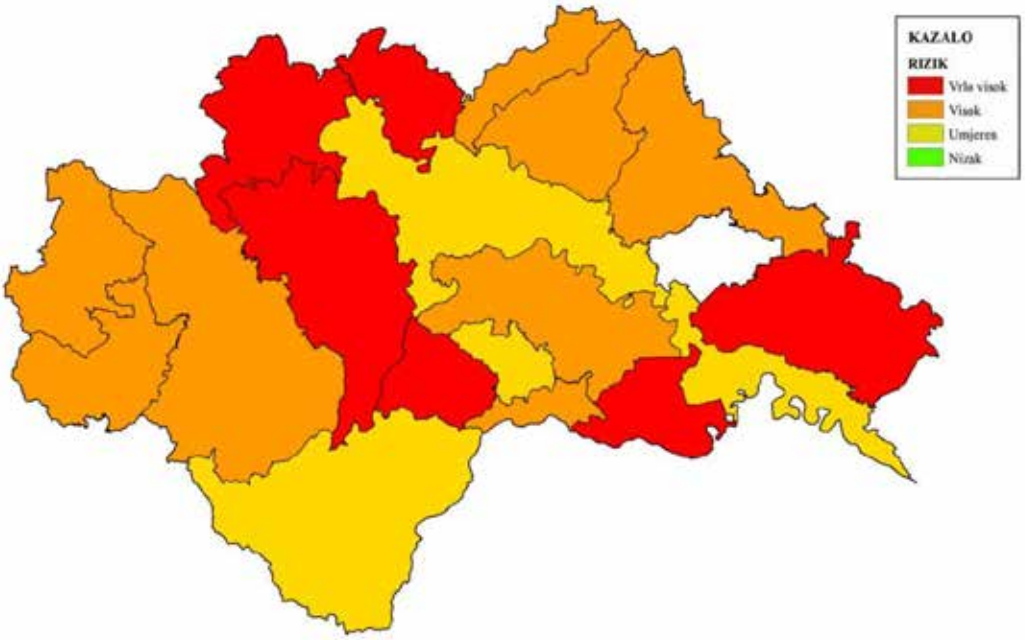

Izvor podataka: Procjena rizika od velikih nesreća za područje Sisačko-moslavačke županije

Analizom sustava civilne zaštite Grada Gline uočena je visoka spremnost reagiranja u slučaju požara otvorenog tipa. Osim Stožera civilne zaštite Grada Gline i DVD Glina u gradu postoje i druge raspoložive snage civilne zaštite u nadležnosti Grada ili Županije.

Za područje Grada Gline izrađeni su: Procjena rizika od velikih nesreća za Grad Glinu i Plan djelovanja civilne zaštite na području Grada Gline.

Poplave

Grad Glina nalazi se na području malog sliva Banovina, za koji Hrvatske vode izrađuju planske dokumente upravljanja i obrane od poplava. Područje malog sliva Banovina se nalazi na području podsliva rijeke Save, a obuhvaća dio Sisačko-moslavačke županije i to četiri grada: dio Siska, Petrinju, Glinu i Hrvatsku Kostajnicu te devet općina: Martinska Ves, Lekenik, Sunja, Hrvatska Dubica, Dvor, Topusko, Gvozd, Majur i Donji Kukuruzari. Površina branjenog područja je oko 3.535 km^2.

Rijeka Sava je prolazi ovim područjem u dužini od 112,92 km, s najvećim pritocima: rijekom Kupom, Unom i Glinom, koje primaju mnoštvo bujica. Dužina hidrografske mreže na malom slivu kreće se oko1.500 km. Dužina izgrađenih nasipa na vodama I. i II. reda iznosi 314,45 km, od kojih gotovo trećina nije rekonstruirana i izgrađena na konačnu visinu. Izgrađene su tri crpne stanice: Šašna Greda, Mahovo i Hrastelnica ukupnog kapaciteta 18m^3/sec, četiri ustave: Trebež, Lonja, Kratečko i Kucelj i 78 čepova.

Rijeka Glina je desna pritoka rijeke Kupe te ujedno najduži vodotok kupskog područja. Izvire u Vojniću, a mjesto utoka u rijeku Kupu je kod mjesta Slana. U koritu rijeke Gline postoje dva vodomjerna profila, prvi u samom mjestu Glina osnovan 1939. godine, a drugi uzvodno u Vranovini pokraj Topuskog. Lijevi i desni nasip rijeke Gline u Gradu Glini po profilu i visini zadovoljava visoku vodu 100 godišnjeg povratnog perioda. Lijevi nasip rijeke Gline u Topuskom s uspornim nasipom potoka Šeganovac zadovoljava visoku vodu 50 godišnjeg povratnog perioda s obzirom na poprečni profil i kotu visine nasipa.

Slika 28: Karta opasnosti od poplava na prostoru Grada Gline

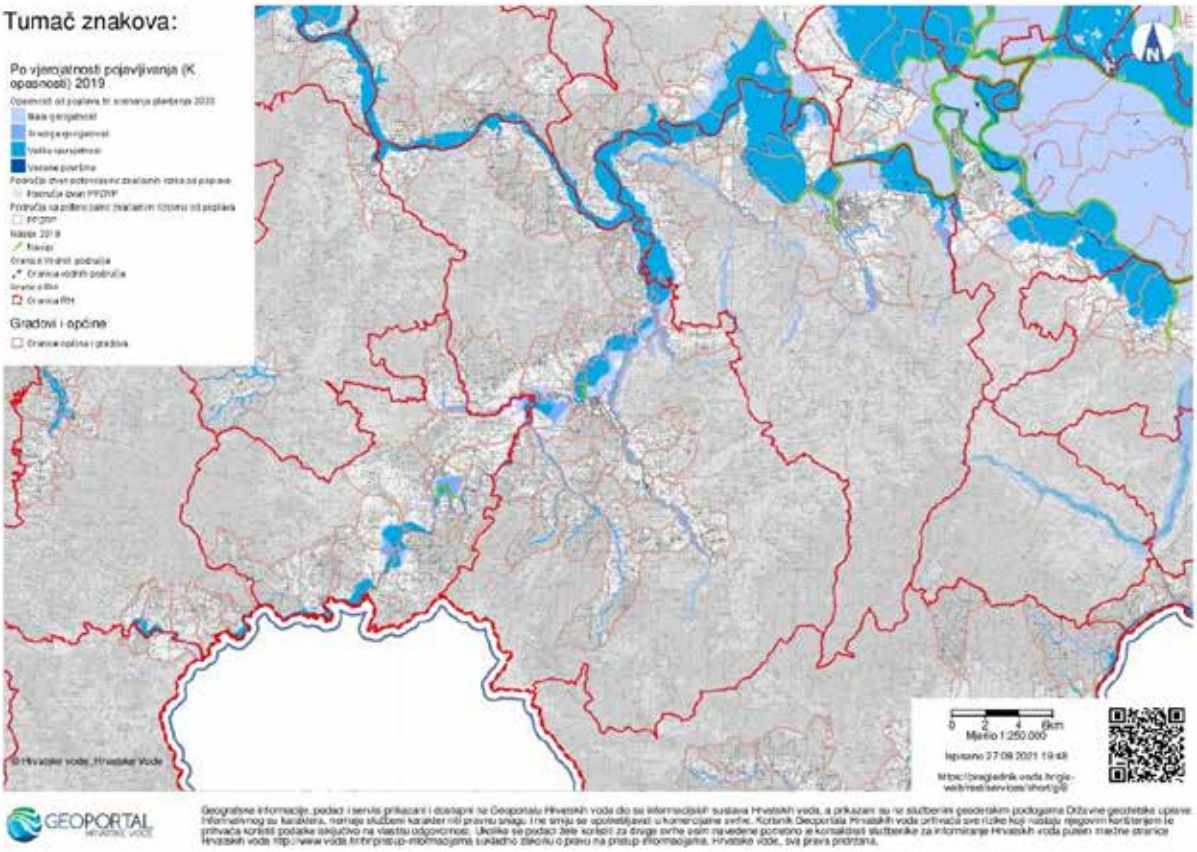

Izvor: Geoportal Hrvatske vode, http://preglednik.voda.hr

Suša

Meteorološka suša ili dulje razdoblje bez oborina može uzrokovati ozbiljne štete u poljoprivredi, vodoopskrbi i sl. Nedostatak oborina u duljem vremenskom razdoblju može, s određenim faznim pomakom, uzrokovati i hidrološku sušu koja se očituje smanjenjem površinskih i dubinskih zaliha voda. Na području Grada Gline stanje elementarne nepogode uzrokovane sušom do sada niti jednom nije proglašeno.

Epidemiološke i sanitarne opasnosti

Prema podacima Zavoda za javno zdravstvo procjenjuje se da je epidemiološka situacija na području Grada Gline dobra i nema sanitarnih opasnosti koje ugrožavaju zdravlje stanovništva. I Glina je, kao i ostala područja u RH, tijekom 2020. godine pogođena globalnom pandemijom bolesti Covid-19. Za sada je situacija u Glini pod kontrolom, a provode se mjere ograničavanja okupljanja i druge nužne epidemiološke mjere i preporuke koje propisuje Stožer civilne zaštite Republike Hrvatske.

Opasnost od mina

Republika Hrvatska se uslijed ratnih operacija tijekom Domovinskog rata suočila sa značajnim sigurnosnim problemom, zagađenošću dijela kopnenog područja minskoeksplozivnim sredstvima i neeksplodiranim ubojnim sredstvima. Dalekosežne posljedice sigurnosne ugroženosti stanovništva, kao i nemogućnost korištenja minski sumnjivog zemljišta snažno utječu već dugi niz godina na razvoj onih područja koja su bila zahvaćena ratnim događanjima, a time i na razvoj društva u cjelini.

Kako bi se problem minske zagađenosti riješio kvalitetno i učinkovito, 1996. godine je donesen Zakon o razminiranju, kao prvi propis koji normira ukupnost rješenja minskog problema, dok je od 2015. godine na snazi Zakon o protuminskom djelovanju.

Na području Grada Gline minski sumnjivo područje definirano je s 33 poligona ukupne površine 2.207.001 m^2.

Slika 29: Minska situacija na prostoru Grada Gline

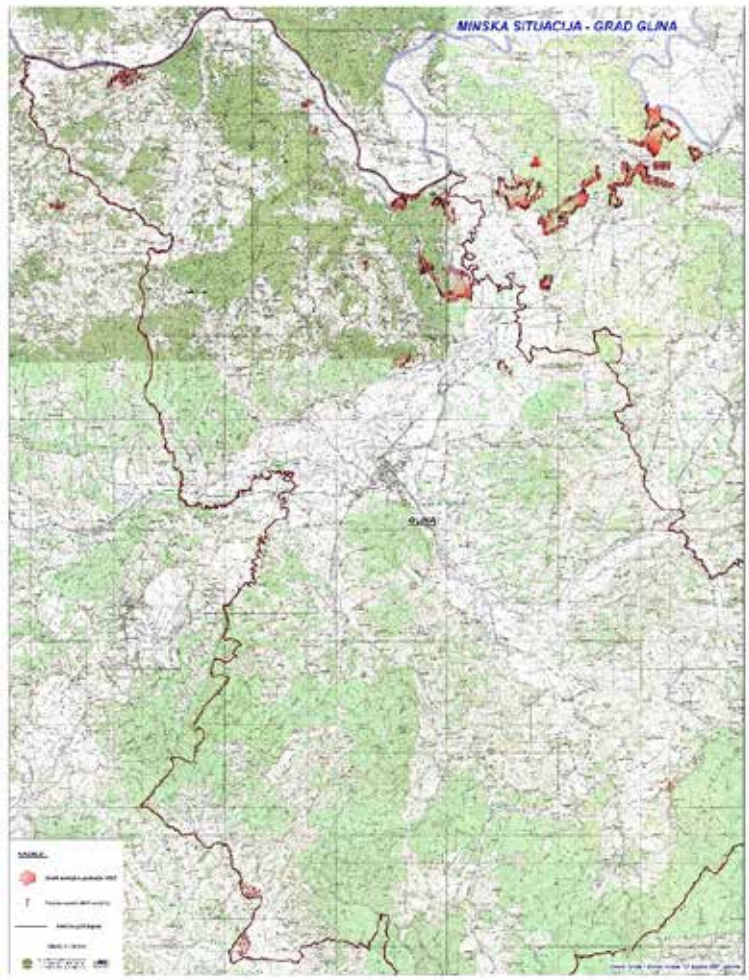

Izvor: MUP, Ravnateljstvo civilne zaštite

Nuklearne i radiološke nesreće

Analiza ove vrste tehničko-tehnološke katastrofe izrađuje se isključivo na državnoj razini.

Ratna djelovanja i terorizam

Vrsta, intenzitet i učinci ratnog djelovanja i terorizma analiziraju se na osnovu strategijskih dokumenata obrane MORH-a i MUP-a te se izrađuju na državnoj razini.

2.5.6. Zaštita okoliša u prostornom uređenju

Prostorno planiranje je jedan od značajnijih instrumenata zaštite okoliša te stoga pravilno planiranje i usmjeravanje ukupnih aktivnosti na određenom prostoru bitno sprječavanju narušavanja kvalitete okoliša, odnosno pospješuju njegovo unapređenje. Zaštita okoliša podrazumijeva planiranje i korištenje prostora, tako da se u njemu osigurava življenje i gospodarski razvoj uz istovremenu brigu za trajno očuvanje razvojnih potencijala.

PPUG Gline sadrži mjere sprječavanja nepovoljnih utjecaja na okoliš, mjere zaštite od požara, mjere zaštite od prirodnih i drugih nesreća, mjere zaštite od poplava i suša, mjere zaštite od potresa, mjere zaštite od opasnosti od prirodnih uzroka, mjere zaštite od tehničko-tehnoloških katastrofa i velikih nesreća izazvanih nesrećom u gospodarskim objektima i prometu te mjere zaštite od opasnosti od mina.

Planom nisu evidentirana veća opožarena područja niti nesanirana odlagališta otpada. Na području Grada nalazi se odlagalište otpada »Gmajna« koje je sanirano 2013. godine.

2.6. Obvezni prostorni pokazatelji

Tablica 48: Osnovni prostorni pokazatelji Izvješća o stanju u prostoru

OBVEZNI PROSTORNI POKAZATELJI

	Osnovna tematska cjelina	Skupina pokazatelja		Pokazatelj		Način prikaza	Vrijednost	Izvor podataka
1.	**OPĆI POKAZATELJI KRETANJA**							
1.1.	DEMOGRAFSKA STRUKTURA	A.	Razmještaj i struktura stanovništva	1.	Broj stanovnika 2011.	broj	**9.283**	DZS
				2.	Indeks kretanja broja stanovnika 2011./2001.	broj	**94,07**	
				3.	Prirodni prirast stanovništva 2020.	broj	**-125**	
		B.	Razmještaj i struktura domaćinstava	1.	Broj kućanstava 2011.	broj	**3532**	DZS
				2.	Indeks rasta broja kućanstava 2011./2001.	broj	**0,88**	
				3.	Prosječna veličina kućanstva 2011.	broj	**2,52**	
1.2.	SOCIJALNO-GOSPODARSKA STRUKTURA		Ekonomski razvoj	1.	Indeks razvijenosti	broj	**91,167**	MRREI
				2.	Stupanj razvijenosti	broj	**I.**	
2.	**STRUKTURA NASELJA I PODRUČJA ZA RAZVOJ IZVAN NASELJA**							
2.1.	OBILJEŽJA SUSTAVA NASELJA		Razmještaj, gustoća naselja i naseljenost	1.	Broj naselja	broj	**69**	DZS
				2.	Gustoća naselja	broj naselja/ 1000 km^2	**126,79**	
				3.	Gustoća naseljenosti	st./km^2	**17,06**	
2.2.	KORIŠTENJE ZEMLJIŠTA U NASELJIMA	A.	Površina naselja	1.	Površina naselja	ha	**54.420**	PPUG
		B.	Građevinska područja (GP)	1.	Površina GP naselja - ukupno planirana	ha	**2.356**	PPUG
				2.	Udio GP u odnosu na ukupnu površinu JLS	%	**4,33**	
				3.	Udio izgrađenog GP u odnosu na ukupnu površinu JLS	%	**4,13**	
				4.	Udio neizgrađenog GP u odnosu na ukupnu površinu JLS	%	**0,20**	
				5.	Udio neuređenog GP u odnosu na ukupno GP	%	**0,20**	
				6.	Broj stanovnika/ukupna površina GP	st./ha	**3,9**	
				7.	Broj stanovnika/izgrađena površina GP	st./ha	**4,1**	
				8.	Broj stanovnika /neuređena površina GP	st./ha	**87,6**	
2.3.	IZDVOJENA GRAĐEVINSKA PODRUČJA (IZVAN NASELJA)		Izdvojena građevinska područja (IGP)	1.	Površina izdvojenog građevinskog područja izvan naselja - ukupno planirano	ha	**136,90**	PPUG
						ha/st.	**0,015**	
				2.	Površina i udio površine IGP pojedine namjene u odnosu na ukupnu površinu IGP:	ha	**92,2**	
						%	**100**	
				2.a.	Gospodarska namjena - ukupna (proizvodna, zanatska, poljoprivredna)	ha	**43,3**	
						%	**47,0**	
						ha/st.	**0,005**	
				2.b.	Sportsko-rekreacijska namjena	ha	**9,9**	
						%	**10,7**	
						ha/st.	**0,001**	
				2.c.	Groblja	ha	**39**	
						%	**42,3**	
						ha/st.	**0,004**	

	Osnovna tematska cjelina	Skupina pokazatelja		Pokazatelj		Način prikaza	Vrijednost	Izvor podataka
3.	**POSTOJEĆA INFRASTRUKTURNA OPREMLJENOST**							
3.1.	PROMETNA INFRASTRUKTURA	A.	Cestovni promet	1.	Duljina cesta po vrstama	km	**219,06**	HAC, HC, ŽUC
				1.a.	Državne ceste	km	**65,49**	
				1.b.	Županijske ceste	km	**80,69**	
				1.c.	Lokalne ceste	km	**72,88**	
				2.	Udio pojedinih vrsta ceste	%	**100,00**	
				2.a.	Državne ceste	%	**29,90**	
				2.b.	Županijske ceste	%	**36,83**	
				2.c.	Lokalne ceste	%	**33,27**	
				3.	Cestovna gustoća (dužina ceste/površina područja)	km/km^2	**0,4**	
		B.	Željeznički promet	1.	Duljina pruge prema vrsti	km	**17,17**	HŽ, PPUG
				1.a.	Napuštena željeznička pruga lokalnog značaja	km	**17,17**	
				2.	Udio pojedinih vrsta željezničkih pruga	%	**100,00**	
				2.a.	Napuštena željeznička pruga lokalnog značaja	%	**100,00**	
				3.	Gustoća željezničkih pruga (duljina/površina područja)	km/km^2	**0,03**	
		E.	Riječni promet	1.	Broj riječnih luka prema veličini i rijeci	broj	**0**	PPUG
				2.	Klasa i duljina plovnih putova	klasa, km	**20,24**	
				2.a.	Plovni put II. kategorije	km	**20,24**	
		F.	Elektroničke komunikacije	1.	Broj postojećih baznih stanica na 100 stanovnika	broj/100 st.	**0,08**	HAKOM
3.2.	ENERGETSKA INFRASTRUKTURA	A.	Opskrba električnom energijom	1.	Duljina elektroopskrbnih vodova	km	**773**	HEP, HOPS
				2.	Udio i duljina elektroopskrbnih vodova prema vrsti:			
				2.a.	VN	%	**0,6**	
						km	**5**	
				2.b.	SN	%	**34,7**	
						km	**268**	
				2.c.	NN	%	**64,7**	
						km	**500**	
		B.	Opskrba plinom	1.	Duljina plinovoda	km	**-**	PPUG
				2.	Udio prema vrsti plinovoda	%	**-**	
		C.	Opskrba naftom	1.	Duljina naftovoda	km	**16,5**	PPUG
3.3.	OPSKRBA VODOM I ODVODNJA OTPADNIH VODA	A.	Opskrba pitkom i tehnološkom vodom	1.	Duljina javne vodoopskrbne mreže	km	**116**	HRVATSKE VODE, lokalni distributeri
				2.	Potrošnja pitke vode	m^3/stanovniku/god	**48**	
		B.	Pročišćavanje otpadnih voda	1.	Duljina kanalizacijske mreže	km	**30,7**	
				2.	Uređaji za pročišćavanje otpadnih voda - broj i kapacitet (postojeći i planirani)	broj	**-**	
						broj ES	-	
3.4.	GOSPODARENJE OTPADOM		Odlagališta otpada	1.	Broj i površina odlagališta prema vrsti	broj	**1**	AZO
						ha	**4,02**	
				2.	Sanacija neuređenih odlagališta	broj	**-**	
						ha	**-**	

	Osnovna tematska cjelina	Skupina pokazatelja		Pokazatelj		Način prikaza	Vrijednost	Izvor podataka
4.	**KORIŠTENJE I ZAŠTITA ZNAČAJNIH PROSTORA**							
4.1.	KORIŠTENJE PRIRODNIH RESURSA	A.	Poljoprivreda	1.	Ukupna površina poljoprivrednog zemljišta	ha	**5.463,00**	PPUG
				2.	Udio poljoprivrednog zemljišta	%	**10,04**	
				3.	Površina poljoprivrednog zemljišta po stanovniku	ha/st.	**0,59**	
		B.	Šumarstvo	1.	Ukupna površina šumskog zemljišta	ha	**24.365,00**	
				2.	Udio šumskog zemljišta	%	**44,77**	
				3.	Površina šumskog zemljišta po stanovniku	ha/st.	**2,62**	
		C.	Vode	1.	Površine površinskih voda prema vrsti (jezero, ribnjak, umjetni bazeni, more, ...)	ha	**360,00**	
				1.a.	Vodotoci	ha	**360,00**	
				2.	Udio površina površinskih voda u odnosu na površinu JLS	%	**0,66**	
				2.a.	Vodotoci	%	**0,66**	
		E.	Mineralne sirovine	1.	Broj i površina eksploatacijskih polja po vrstama mineralnih sirovina	broj	**3**	
						ha	**44,7**	
				1.a.	Tehničko-građevni kamen	broj	**3**	
						ha	**44,7**	
4.2.	ZAŠTIĆENE PRIRODNE VRIJEDNOSTI		Zaštićena područja prirode	1.	Broj i površina zaštićenih objekata prirodnih vrijednosti prema vrsti	broj	**0**	MZOIP
						ha	**0**	
				2.	Područja ekološke mreže, prema vrsti	broj	**5**	
						ha	**7613**	
				2.a.	Područja važna za divlje svojte i stanišne tipove	broj	**5**	
						ha	**7613**	
4.3.	KULTURNA DOBRA		Struktura registriranih kulturnih dobara	1.	Broj zaštićenih nepokretnih kulturnih dobara	broj	**15**	MK
				2.	Broj i udio kulturnih dobara u obnovi	broj	**8**	
						%	**53,33**	
				3.	Broj i udio ugroženih kulturnih dobara	broj	**8**	
						%	**53,33**	
4.4.	PODRUČJA POSEBNIH KARAKTERISTIKA		Područja potencijalnih prirodnih i drugih nesreća		** OPISANO U TEKSTUALNOM OBRAZLOŽENJU*			

	Osnovna tematska cjelina	Skupina pokazatelja	Pokazatelj			Način prikaza	Vrijednost	Izvor podataka
5.	**DOKUMENTI PROSTORNOG UREĐENJA**							
5.1.	POKRIVENOST PROSTORNIM PLANOVIMA		Pokrivenost PP prema razini planova i izvješća	1.	Broj donesenih PP	broj	**4**	ZPU
				1.a.	PPUG	broj	**1**	
				1.b.	DPU	broj	**2**	
				1.c.	UPU	broj	**1**	
				2.	Broj donesenih izmjena i dopuna PP	broj	**9**	
				2.a.	PPUG	broj	**4**	
				2.b.	DPU	broj	**1**	
				2.c.	UPU	broj	**4**	
				3.	Broj PP u izradi	broj	**2**	
				4.	Broj izrađenih izvješća	broj	**7**	
5.2.	PROVEDBA PROSTORNIH PLANOVA			1.	Broj izdanih pojedinačnih akata prostornog uređenja po vrstama	broj ukupno	**503**	ZPU
				1.a.	Lokacijske dozvole	broj	**12**	
				1.b.	Građevinske dozvole	broj	**36**	
				1.c.	Uporabne dozvole	broj	**393**	
				1.d.	Rješenje o izvedenom stanju	broj	**62**	
5.3.	INSPEKCIJSKI NADZOR			1.	Nadzor urbanističke inspekcije (broj rješenja)	broj	n.d.	MGIPU
				2.	Nadzor građevinske inspekcije (broj rješenja)	broj	n.d.	

n.d. = podatak nije dostupan

III. Analiza provedbe prostornih planova i drugih dokumenata

3.1. Izrada prostornih planova

Županijski prostorni plan kojim je planirano i uređenja prostora na području Grada Gline je **Prostorni plan Sisačko-moslavačke županije** (»Službeni glasnik Sisačko-moslavačke županije«, broj 4/01, 12/10, 10/17, 12/19 i 23/19 - pročišćeni tekst). Navedeni županijski plan zadnje je izmjene imao 2019. godine.

Prostorni plan uređenja Grada Gline (»Službeni glasnik Sisačko-moslavačke županije«, broj 5/00 i »Službeni vjesnik«, broj 48/10, 66/13, 10/17, 54/17 - ispr.) zadnje je izmjene imao 2017. godine kada je, između ostalog, izvršeno i usklađenje s Prostornim planom Sisačko-moslavačke županije.

Na području Grada Gline na snazi su i sljedeći detaljniji prostorni planovi:

1. **Urbanistički plan uređenja Grada Gline** (»Službeni glasnik Sisačko-moslavačke županije«, broj 9/03 i »Službeni vjesnik«, broj 3/12, 50/12 i 41/17)
2. **Detaljni plan uređenja poduzetničke zone Željezara Glina** (»Službeni vjesnik«, broj 3/12).
3. **Detaljni plan uređenja Novog gradskog groblja u Glini** (»Službeni vjesnik«, broj 66/13 i 21/18).

Dokumenti prostornog uređenja usvojeni u razdoblju od izrade prethodnog izvješća o stanju u prostoru:

1. III. izmjene i dopune Prostornog plana uređenja Grada Gline (»Službeni vjesnik«, broj 10/17, 54/17 - ispr.)

Ovim Izmjenama i dopunama, UPU je usklađen s odredbama Zakona o prostornom uređenju i gradnji te je prebačen u službenu kartografsku projekciju RH (HTRS96/TM). Ostali razlozi za izradu ovih Izmjena i dopuna Plana, navedeni u Odluci o izradi (»Službeni vjesnik«, broj 12/15) su:

- analiza građevinskih područja svih naselja te njihova korekcija nakon utvrđivanja postojeće izgradnje koja nije obuhvaćena postojećim Planom,
- analiza i korekcija svih izdvojenih građevinskih područja izvan naselja koja su planirana za sve namjene osim za stambenu,
- analiza svih infrastrukturnih koridora (uključivo i komunalnu infrastrukturu) te njihova korekcija u skladu sa zahtjevima tijela određenih posebnim propisima,
- analiza i korekcije prometnog sustava,
- analiza i korekcije lokaliteta i zahvata na koja se primjenjuju posebni uvjeti korištenja, zaštićenih dijelova prirode, područja posebnih ograničenja u korištenju, vodozaštitna područja te područja posebnih mjera uređenja i zaštite,
- analiza i korekcija zona poplavnog područja,
- analiza lokaliteta za iskorištavanje geotermalnih voda te omogućavanje njihovog korištenja u gospodarske svrhe,
- analiza i korekcija lokaliteta i zahvata vezanih uz gospodarenje otpadom.

Stručni izrađivač izmjena bila je Javna ustanova Zavod za prostornog uređenje Sisačko-moslavačke županije.

Tijekom provedbe ovih Izmjena i dopuna PPUG-a, uočena je pogreška u grafičkom dijelu Plana koja je nastala prilikom upisivanja koordinata vršne točke br. 10 utvrđenog eksploatacijskog polja »Slatina«. U »Službenom vjesniku«, broj 54/17 objavljena je Odluka o ispravci pogreške u Odluci u donošenju III. izmjena i dopuna Prostornog plana uređenja Grada Gline.

2. III. izmjene i dopune Urbanističkog plana uređenja Grada Gline (»Službeni vjesnik«, broj 41/17)

Ovim Izmjenama i dopunama, UPU je usklađen s odredbama Zakona o prostornom uređenju i gradnji i izmjenama Prostornog plana uređenja Grada Gline. Odlukom o izradi utvrđena je potreba za izmjenama UPU-a Grada Gline radi osiguravanja boljih uvjeta za nastavak rada i omogućavanja proširenja proizvodnje gospodarskim subjektima u građevinskom području gospodarske namjene koje se nalazi na k.č. br. br. 1137, 1112/2, 1143 i 1136/1 sve k.o. Glina (Majske Poljane).

Stručni izrađivač izmjena bila je Javna ustanova Zavod za prostornog uređenje Sisačko-moslavačke županije.

3. Izmjene i dopune Detaljnog plana uređenja Novog gradskog groblja u Glini (»Službeni vjesnik«, broj 12/18)

Ovim Izmjenama i dopunama, DPU je usklađen s novim propisima iz područja prostornog planiranja - sukladno propisima kojima su propisani elektronički standardi prostornih planova, elektronički oblik plana trebalo je prenijeti u službenu kartografsku projekciju RH (HTRS96/TM). Razlozi izrade Plana su:

- evidentiranje i ucrtavanje postojećih grobnih polja
- izmjena grobnih staza u sjevernom dijelu groblja u skladu s postojećim stanjem te datostima na terenu
- noveliranje i provjera razmještaja pojedinih planskih rješenja grobnih polja 1 do 6
- noveliranje i provjera površina za izgradnju grobnih građevina
- numeriranje postojećih grobnih polja (u DPU-u bez numeracije) i prenumeracija planiranih grobnih polja koji su u važećem DPU-a označeni brojevima 1 do 4.

Stručni izrađivač izmjena bila je tvrtka APE d.o.o., Zagreb.

Dokumenti prostornog uređenja u izradi:

IV. izmjene i dopune Prostornog plana uređenja Grada Gline

Rad na izradi ovog plana počeo je usvajanjem Odluke o izradi IV. izmjena i dopuna Prostornog plana uređenja Grada Gline (»Službeni vjesnik«, broj 54/20). Stručni izrađivač plana je tvrtka APE d.o.o. iz Zagreba.

Razlozi izrade Plana navedeni u Odluci o izradi su:

- usklađenje s Prostornim planom Sisačko-moslavačke županije (»Službeni glasnik Sisačko-moslavačke županije«, broj 4/01 i 12/10, 10/17 i 12/19),
- usklađenje sa Zakonom o prostornom uređenju i propisima donesenim nakon donošenja Plana,
- usklađenje sa zahtjevima javnopravnih tijela na temelju članka 90. Zakona o prostornom uređenju (»Narodne novine«, broj 153/13, 65/17, 114/18, 39/19 i 98/19),
- izmjena planiranih trasa prometnica posebice državne ceste u skladu s Prostornim planom Sisačko-moslavačke županije (»Službeni glasnik Sisačko-moslavačke županije«, broj 4/01, 12/10, 10/17 i 12/19) i dostavljenim zahtjevom Hrvatskih cesta d.o.o.,
- izmjena prikaza infrastrukturnih sustava u odnosu na izvedeno stanje (prikaz postojećih i planiranih vodova i građevina),
- ukidanje planirane lokacije kazete za azbest na odlagalištu otpada »Gmajna« jer na lokaciji »Gmajne« za nju nema prostora,
- izmjene građevinskog područja unutar obuhvata UPU-a Grada Gline,
- druge izmjene Plana slijedom razmatranja inicijativa za izmjene Plana pravnih i fizičkih osoba zaprimljenih temeljem članka 85. Zakona o prostornom uređenju,
- druge izmjene planskih postavki za koje je uočeno da dovode do problema u provedbi Plana,
- sukladno zakonskim i podzakonskim propisima kojima su propisani elektronički standardi prostornih planova, elektronički oblik Plana potrebno je izraditi na službenoj kartografskoj projekciji RH (HTRS96/TM).

Prostorni plan uređenja Grada Gline obuhvaća cjelovito područje Grada Gline. Ovim izmjenama i dopunama Plana granice Grada Gline i granice naselja biti će usklađene s podacima iz Središnjeg registra prostornih jedinica Državne geodetske uprave.

IV. izmjene i dopune Urbanističkog plana uređenja Grada Gline

Rad na izradi ovog Plana počeo je usvajanjem Odluke o izradi IV. izmjena i dopuna Urbanističkog plana uređenja Grad Gline i provođenja postupka stavljanja izvan snage Detaljnog plana uređenja poduzetničke zone »Željezara« u Glini (»Službeni vjesnik«, broj 74/18). Stručni izrađivač plana je tvrtka APE d.o.o. iz Zagreba.

Razlozi izrade Plana navedeni u Odluci o izradi su:

- usklađenje s Prostornim planom Sisačko-moslavačke županije (»Službeni glasnik Sisačko-moslavačke županije«, broj 4/01, 12/10 i 10/17),
- usklađenje s Prostornim planom uređenja Grada Gline (»Službeni glasnik Sisačko-moslavačke županije«, broj 5/00 i »Službeni vjesnik«, broj 48/10, 66/13 i 10/17),

- noveliranje i provjera pojedinih planskih rješenja u skladu sa stvarnih potrebama i vlasničkim odnosima, a radi omogućavanja razvoja centra Gline,
- revidiranjem prometne i infrastrukturne mreže,
- noveliranje područja posebnih uvjeta korištenja i zaštite u skladu za zahtjevima nadležnih tijela i posebnim propisima,
- usklađenje sa Zakonom o prostornom uređenju i propisima donesenim nakon donošenja Plana,
- druge izmjene Plana slijedom razmatranja inicijativa za izmjene Plana pravnih i fizičkih osoba zaprimljenih temeljem članka 85. Zakona o prostornom uređenju.

Razlozi za stavljanje DPU-a izvan snage su:

- nemogućnost provedbe dosadašnjih planskih rješenja na području poduzetničke zone »Željezara«,
- izrada cjelovitog rješenja UPU-a grada Gline sukladno PPU Grada Gline, a koje obuhvaća i područje DPU-a.

Granice obuhvata Plana su istovjetne važećem Urbanističkom planu uređenja Grada Gline. Obuhvat DPU-a koji se stavlja izvan snage podudara se s granicom obuhvata Detaljnog plana uređenja poduzetničke zone »Željezara« u Glini (»Službeni vjesnik«, broj 3/12).

Osim prethodno navedenih planova koji su usvojeni ili u izradi, Prostornim planom uređenja Grada Gline, utvrđena je potreba izrade dokumenata prostornog uređenja šireg područja koji obuhvaćaju područje Grada Gline:

Prostorni plan područja posebnih obilježja za područje značajnog krajobraza »Dolina rijeke Kupe«,

Prostorni plan područja posebnih obilježja za područje značajnog krajobraza »Zrinska gora«.

3.2. Provedba prostornih planova

Neposredna provedba prostornih planova

Na području Grada Gline pojedinačne akte prostornog uređenja izdaje Upravni odjel za prostorno uređenje, graditeljstvo i zaštitu okoliša Sisačko-moslavačke županije. Od 1. veljače 2018. godine navedene akte izdaje Ispostava Glina. Najviše akata prostornog uređenja izdano je 2019. godine, a najmanje 2017. godine.

Tablica 49: Broj i vrsta izdanih akata prostornog uređenja za razdoblje od 2017. do 2020. godine

Akt	Godina				Ukupno:
	2017.	2018.	2019.	2020.	
Lokacijska dozvola	1	0	1	10	**12**
Građevinska dozvola	9	3	13	11	**36**
Uporabna dozvola	37	86	172	98	**393**
Rješenje o izvedenom stanju	0	61	1	0	**62**
SVEUKUPNO:	**47**	**150**	**187**	**119**	**503**

Izvor podataka: Upravni odjel za prostorno uređenje, graditeljstvo i zaštitu okoliša Sisačko-moslavačke županije - Ispostava Glina

3.3. Provedba drugih dokumenata koji utječu na prostor

Strateški dokumenti

Od usvajanja prethodnog Izvješća o stanju u prostoru usvojeni su sljedeći strateški dokumenti:

- Provedbeni plan unapređenja zaštite od požara za područje Grada Gline (»Službeni vjesnik«, broj 28/20)
- Plan djelovanja u slučaju prirodnih nepogoda za 2020. godinu (»Službeni vjesnik«, broj 90/19)
- Plan gospodarenja otpadom Grada Gline za razdoblje od 2018. do 2023. godine (»Službeni vjesnik«, broj 24/18 i 54/20)
- Strateški plan razvoja gospodarskog sektora Grada Gline područje informatika za razdoblje od 2016. do 2023. godine

Realizirani projekti

Od usvajanja prethodnog Izvješća o stanju u prostoru realizirani su sljedeći projekti:

2017.
- Završena i opremljena Sportska dvorana
- Uređenje dječjeg igrališta uz ŠRC Banovac
- Sanacija odlagališta komunalnog otpada - ishođena izmjena i dopuna lokacijske dozvole
- Nabava mehanizacije i komunalne opreme
- Uređenje crkvišta i zaštita ostataka crkve Sv. Ivana Nepomuka
- Kapitalna ulaganja na javnoj rasvjeti (Izgradnja javne rasvjete i DTK u Ulici kralja Tomislava

- Rekonstrukcija nerazvrstanih cesta
- Rekonstrukcija kanalizacije u ulicama Žrtava Domovinskog rata i Sisačkoj ulici (dio radova)
- III i IV faza radova obnove Dječjeg vrtića »Bubamara« u Glini (uređenje dječjeg igrališta i popratnih sadržaja)

2018.
- Rekonstrukcija kolnika, nogostupa i vodovodne mreže u Ulici kralja Tomislava
- Rekonstrukcija i izgradnja nerazvrstanih cesta na području Grada Gline
- Uređenje Trga dr. Franje Tuđmana (pribavljena skulptura)
- Nabava vatrogasnog vozila
- Sanacija odlagališta komunalnog otpada Gmajna (ishođena građevinska dozvola za Etapu 4 (reciklažno dvorište), a za Etape 5, 6, 7, 8. i 9. pribavljen glavni projekt)
- Uređenje zgrade dječjeg vrtića Bubamara (postupak javne nabave za radove na istočnom krilu)
- Uređenje interijera predvorja zgrade Hrvatskog doma

2019.
- Uređenje zgrade Dječjeg vrtića Bubamara Glina (istočno krilo)
- Završetak radova na rekonstrukciji kolnika, nogostupa i vodovodne mreže u Ulici kralja Tomislava
- Uređenje Trga dr. Franje Tuđmana (izvedeni radovi uređenja spomeničkog obilježja, opločenja i komunalne opreme)
- Uređenje Parka bana Jelačića (radovi u tijeku)
- Sanacija odlagališta komunalnog otpada Gmajna (radovi na reciklažnom dvorištu)
- Uređenje dječjeg igrališta na Cvjetnom trgu

2020.
- Dio radova na izgradnji zamjenskog mosta na rijeci Maji u Donjem Klasniću
- Uvođenje besplatnog WI-Fi-a za građane i posjetitelje u javnim prostorima
- Uređenje Parka bana Jelačića završni radovi
- Građenje Gradske tržnice Glina (u tijeku su radovi)
- Sanacija odlagališta komunalnog otpada Gmajna (izgrađeno reciklažno dvorište i u tijeku su radovi na E7 i E8 (dogradnja postojećeg sustava prikupljanja procjednih voda i oborinskih voda)
- Ishođena Lokacijska dozvola za uređenje sportskih igrališta i popratnih sadržaja u ŠRC Banovac.

3.4. Provedba zaključaka, smjernica, prijedloga za unaprjeđenje, preporuka, aktivnosti odnosno mjera iz prethodnog Izvješća o stanju u prostoru Grada Gline

U prethodnom Izvješću o stanju u prostoru Grada Gline koje je usvojeno 2017. godine navedene su glavne zapreke i ograničenja s kojima se u svom razvoju suočava Grad Glina. To su prvenstveno depopulacija, neadekvatna infrastrukturna opremljenost, prostorno-gospodarska struktura, neplanska izgradnja i dr.

U pogledu potrebe izrade novih i/ili izmjena i dopuna postojećih prostornih planova na razini Grada prethodnim je Izvješćem planirano preispitivanje i donošenje (ukoliko se to poklapa sa strategijom prostornog, urbanističkog i gospodarskog razvoja Grada) sljedećih planova:

1. *Izmjene i dopune PPUG-a radi usklađenja s izmijenjenom zakonskom regulativom* - **ostvareno** (»Službeni vjesnik«, broj 10/17, 54/17 - ispr.)
2. *Izmjene i dopune UPU Grada Gline* - **ostvareno** (»Službeni vjesnik«, broj 41/17)
3. *Izmjene i dopune DPU-a Novog gradskog groblja u Glini* - **ostvareno** (»Službeni vjesnik«, broj 21/18).

IV. Preporuke za unaprjeđenje održivog razvoja u prostoru s prijedlogom prioritetnih aktivnosti

4.1. Potrebe, mogućnosti i ograničenja daljnjeg održivog razvoja na prostoru Grada Gline obzirom na okolnosti, sektorska opterećenja i izazove

Osnovni preduvjet za skladan ukupni razvoj nekog područja je prostorna održivost uz racionalno korištenje i učinkovitu zaštitu prostora.

Postojeću funkcionalnu organizaciju prostora karakterizira nerazmjer između naselja Glina i ostalih naselja, kako u pogledu broja stanovnika tako i u komunalnoj i urbanoj opremi te društvenoj infrastrukturi. Potrebno je ulagati napore i provoditi konkretne mjere za opremanje svih naselja Grada Gline osnovnom komunalnom i društvenom infrastrukturom jer je to osnovni preduvjet za zaustavljanje negativnih demografskih kretanja i za budući gospodarski razvoj.

Prirodne i krajobrazne vrijednosti te kulturna baština važne su prednosti kod planiranja budućeg razvoja Grada, ali istovremeno nameću i obvezu posebne odgovornosti za njihovu zaštitu pri planiranju prostora.

Prilikom osmišljavanja gospodarskog razvoja potrebno je, uvažavajući lokalne specifičnosti, težiti uravnoteženom razvoju te je preporučljivo ulagati napore u razvoj ljudskih potencijala koji će omogućiti korištenje dostupnih izvora (su)financiranja iz europskih strukturnih i investicijskih fondova.

Gospodarske zone planirane PPUG-om potrebno je racionalizirati i modernizirati kako ne bilo prepreka rastu i razvoju gospodarstva na području Grada. Opremanje komunalnom infrastrukturom gospodarskih zona nužno je kako prostorno-planski uvjeti i neadekvatna komunalna infrastruktura ne bi bili prepreka rastu i razvoju gospodarstva na području Grada Gline. Konačni cilj je zadržati postojeće kvalitetne gospodarske subjekte na području Grada, kao pokretače lokalnog gospodarstva.

Osim uređenje gospodarskih zona predlaže se i osnivanje **poduzetničkog inkubatora**. Takav centar omogućuje suradnju poduzetničkih subjekata uz podršku Grada te razvoj novih ideja i napredak zajednice kroz realizaciju istih. Grad za mlade poduzetnike treba omogućiti uredske prostore uz simbolične cijene zakupa, olakšice u komunalnim nametima te osiguranje infrastrukture modernih tehnologija.

Osim razvoja gospodarskih zona nužno je i **poticanje razvoja poljoprivrede** modernizacijom i unaprjeđenjem poslovanja i rada poljoprivrednih gospodarstava i subjekata te pomoći u plasmanu i preradi poljoprivrednih proizvoda, kao i formiranje gospodarskih zona isključivo za potrebe prerade i proizvodnje poljoprivrednih proizvoda.

Problem neodržavanih građevina i napuštenih **stambenih zgrada** prisutan je već više od 20 godina. Kao posljedica potresa koji je područje Gline pogodio u prosincu 2020. godine, velik broj zgrada je oštećen i vizura Grada je trajno promijenjena. Osim pojedinačno oštećenih zgrada na području središta grada pojavio se i veći broj likvefakcija koje su dodatno ugrozile oštećene građevine.

S obzirom na sve navedeno, postoji realna potreba za izgradnjom novih stambenih i višestambenih građevina, ali i za obnovom postojećih, često neodržavanih i napuštenih objekata, kao i sadržaja prateće društvene infrastrukture.

Postupak obnove provodi Fond za obnovu i Središnji državni ured za obnovu i stambeno zbrinjavanje. Nove zone stambene namjene potrebno je planirati uzimajući u obzir ograničenja koja proizlaze iz stručnih geoloških istraživanja na temelju kojih bi trebalo valorizirati i postojeće zone namijenjene za izgradnju.

U svrhu razvoja **sportske infrastrukture** nužno je nastaviti projekt uređenja kompleksa ŠRC Banovac koji uključuje izgradnju i rekonstrukciju zgrade te osiguravanje prostorija za sve sportske klubove u Gradu, prostorija društvenog sadržaja, izgradnju atletske staze, terena s umjetnom travom i uređenja kupališta sa stazom duž cijelog nasipa i sl.

Kako bi se osigurala optimalna **prometna povezanost,** potrebno je izraditi plan održavanja nerazvrstanih cesta pod ingerencijom Grada Gline kojim će se u definirati prioriteti za poboljšanje cestovne infrastrukture i poboljšati dostupnost najudaljenijih dijelova Grada.

Središte Grada potrebno je osloboditi tranzitnog prometa, stoga je nužno izgradnja istočne obilaznice od Jukinačke ulice do Ulice Žrtava Domovinskog rata (raskrižje D37 i D6).

Potrebno je ulagati i u razvoj biciklističke infrastrukture u cilju promocija održive mobilnosti i zdravih životnih navika te povećanje turističkog potencijala u vidu izgradnje i uređenja biciklističke mreže i terminala, ne samo na području središta grada, već i u funkciji turističkog povezivanja sa susjednim Gradovima i Općinama, a prvensveno lječilištem Topusko.

S obzirom na to da će u narednom razdoblju glavni prioritet biti obnova, prilikom obnove javne infrastrukture naglasak treba biti između ostalog i na energetskoj učinkovitosti, obnovljivim izvorima energije te planiranju infrastrukturne mreže u skladu sa suvremenim trendovima te prirodi bliskim načelima.

4.2. Ocjena potrebe izrade novih i/ili izmjene i dopune postojećih prostornih planova na razini grada

Grad Glina će donošenjem IV. izmjena i dopuna Prostornog plana uređenja Grada Gline te IV. izmjena i dopuna Urbanističkog plana uređenja Grada Gline uglavnom riješiti prioritetne zahtjeve i potrebe za zahvatima u prostoru.

Zadaća Grada je da i dalje prati stanje u prostoru i prilagođava dokumente prostornog uređenja potrebama gospodarskog i društvenog razvoja te prostornim planovima više razine, prvenstveno Prostornom planu Sisačko-moslavačke županije. Gradsko vijeće će, sukladno zakonskim propisima, donositi odluke o potrebi izrade drugih dokumenata prostornog uređenja.

4.3. Preporuke mjera i aktivnosti za unaprjeđenje prostornog razvoja

4.3.1. Prioritetne aktivnosti u provođenju dokumenata prostornog uređenja (sanacija degradiranih područja, sprječavanje negativnih procesa i ostvarivanje uvjeta za daljnji prostorni razvoj)

Kao prioritetni ciljevi na području Grada definirani su:

- Sprečavanje daljnje depopulacije prostora - rješavanje ovog problema zahtijeva djelovanje na širokom području, uključujući razvoj odgojno obrazovnog sustava, financijsko potpomaganje djece slabijeg imovinskog statusa, te usavršavanje tijekom cijelog radnog vijeka.
- Jačanje gospodarstva kroz ulaganje u razvoj s ciljem smanjenja nezaposlenosti na području Grada te poticanja gospodarskog rasta i daljnjeg razvoja poljoprivrede i turističke ponude Grada. Kako bi se postigao rast i razvoj konkurentnog i održivog gospodarstva na području Grada, potrebno je ojačati sektor poduzetništva razvojem potpornih institucija, umrežavanjem raznih dionika gospodarstva te informiranjem o potencijalima i mogućnostima cjelokupnog gospodarskog sektora Grada Gline.

- Unaprjeđenje i održivo korištenje infrastrukture, prostora i resursa s ciljem rješavanja problema neprimjerene i zastarjele infrastrukture te revitalizacije prirodnih i kulturno-povijesnih resursa na području Grada.
- Gospodarenje otpadom u funkciji održivog razvoja - Na cijelom području Općine potrebno je organizirati odvojeno prikupljanje otpada.
- Podizanje kvalitete života i socijalne uključenosti unapređenjem dostupnosti i kvalitete društvenih usluga, jačanjem kapaciteta organizacija civilnog društva te poticanjem regionalnog i međunarodnog umrežavanja civilnog sektora.

4.3.2. Aktivnosti za unaprjeđenje sustava prostornog uređenja

Za unaprjeđenje sustava prostornog uređenja potrebno je dovršiti izradu dokumenata prostornog uređenja koji su u tijeku.

Dokumenti prostornog uređenja u izradi:

1. IV. izmjene i dopune Prostornog plana uređenja Grada Gline (Odluka o izradi IV. izmjena i dopuna Prostornog plana uređenja Grada Gline objavljena je u »Službenom vjesniku«, broj 54/20) - Plan je u fazi izrade prijedloga plana za ponovnu javnu raspravu.
2. IV. izmjene i dopune Urbanističkog plana uređenja Grada Gline (Odluka o izradi IV. izmjena i dopuna Urbanističkog plana uređenja Grad Gline i provođenja postupka stavljanja izvan snage Detaljnog plana uređenja poduzetničke zone »Željezara« u Glini objavljena je u »Službenom vjesniku«, broj 74/18) - Plan je u fazi izrade prijedloga plana za ponovnu javnu raspravu.

V. Izvori podataka:

1. Zakon o prostornom uređenju (»Narodne novine«, broj 153/13, 65/17, 114/18, 39/19, 98/19)
2. Pravilnik o sadržaju i obveznim prostornim pokazateljima izvješća o stanju u prostoru (»Narodne novine«, broj 48/14, 19/15)
3. Zakon o regionalnom razvoju Republike Hrvatske (»Narodne novine«, broj 147/14, 123/17, 118/18)
4. Zakon o područjima posebne državne skrbi (»Narodne novine«, broj 86/08, 57/11, 51/13, 148/13, 76/14, 147/14, 18/15, 106/18);
5. Odluka o razvrstavanju jedinica lokalne i područne (regionalne) samouprave prema stupnju razvijenosti (»Narodne novine«, broj 132/17)
6. Strategija prostornog razvoja Republike Hrvatske (»Narodne novine«, broj 106/17)
7. Program prostornog uređenja Republike Hrvatske (»Narodne novine«, broj 50/99, 96/12, 84/13)
8. Prostorni plan Sisačko-moslavačke županije (»Službeni glasnik Sisačko-moslavačke županije«, broj 4/01, 12/10, 10/17, 12/19 i 23/19 - pročišćeni tekst)
9. Prostorni plan uređenja Grada Gline (»Službeni glasnik Sisačko-moslavačke županije«, broj 5/00 i »Službeni vjesnik«, broj 48/10, 66/13, 10/17, 54/17 - ispr.)
10. Ministarstvo prostornog uređenja, graditeljstva i državne imovine (ispu.mgipu.hr)
11. Ministarstvo regionalnoga razvoja i fondova Europske unije, - Vrijednosti indeksa razvijenosti i pokazatelja za izračun indeksa razvijenosti na lokalnoj razini
12. Agencija za plaćanja u poljoprivredi, ribarstvu i ruralnom razvoju
13. Ministarstvo kulture, Registar kulturnih dobara
14. BIOPORTAL (http://www.bioportal.hr/gis/)
15. ARKOD (http://preglednik.arkod.hr/ARKOD-Web/)
16. Središnji registar prostornih jedinica, Državna geodetska uprava (www.geoportal.dgu.hr)
17. Popisi stanovništva, Tablogrami po naseljima, Statistička izvješća i drugi objavljeni podaci Državni zavod za statistiku (www.dzs.hr)
18. Model diferencijacije urbanih, ruralnih i prijelaznih naselja u Republici Hrvatskoj, Metodološke upute 67, DZS, Zagreb, 2011.
19. Registar udruga (registri.uprava.hr/#!udruge)
20. Registar tvrtki (www1.biznet.hr)
21. Registar eksploatacijskih polja u RH (rudarstvo.com/Eksploatacijska_polja.html)
22. Državni hidrometeorološki zavod, Sektor za hidrologiju - hidrološke postaje (hidro.dhz.hr)
23. Plan navodnjavanja Sisačko-moslavačke županije, Institut građevinarstva Hrvatske d.d., 2004.
24. Provedbeni plan obrane od poplava branjenog područja 10 - područje malog sliva Banovina, Hrvatske vode d.o.o., 2014.
25. Procjena rizika od velikih nesreća za područje Sisačko-moslavačke županije, 2019.
26. Mrežna stranica Grada Gline (www.grad-glina.hr)

Podaci za Izvješće primljeni od javnopravnih tijela:

27. Ministarstvo gospodarstva i održivog razvoja, Zavod za zaštitu okoliša i prirode, Radnička cesta 80/7, 10000 Zagreb
28. Javna ustanova za upravljanje zaštićenim dijelovima prirode Sisačko-moslavačke županije, Trg grofova Erdödyja 17, 44317 Popovača
29. HAKOM - Hrvatska regulatorna agencija za mrežne djelatnosti, Ulica Roberta Frangeša Mihanovića 9, 10110 Zagreb,
30. Hrvatske ceste d.o.o., Vončinina 3, 10000 Zagreb
31. Županijska uprava za ceste na području Sisačko-moslavačke županije, Antuna Cuvaja 16, 44000 Sisak

32. HOPS - Hrvatski operator prijenosnog sustava d.o.o., Kupska 4, 10000 Zagreb
33. HEP - ODS, Elektra Sisak, K. Tomislava 42, 44000 Sisak
34. Hrvatske vode, Vodnogospodarska ispostava za mali sliv »Banovina«, Obala Ruđera Boškovića 10, 44000 Sisak
35. Ministarstvo kulture i medija, Uprava za zaštitu kulturne baštine, Konzervatorski odjel u Sisku, Ivana Meštrovića 28, 44000 Sisak
36. Ministarstvo gospodarstva i održivog razvoja, Sektor za rudarstvo, Radnička cesta 80, 10000 Zagreb
37. JADRANSKI NAFTOVOD d.d., Miramarska cesta 24, 10000 Zagreb
38. Hrvatske šume d.o.o., Uprava šuma Sisak, Šumarija Glina, Dvorska 96, 44400 Glina
39. Hrvatski telekom d.d., PP 526, 10002 Zagreb
40. Vodovod Glina d.o.o., Petrinjska 4, 44400 Glina
41. Komunalac Glina d.o.o., Petrinjska 4, 44400 Glina
42. Grad Glina, Trg bana Josipa Jelačića 2, 44400 Glina
43. FINA, Poslovnica Glina, Stjepana i Antuna Radića 18, 44400 Glina
44. Centar za socijalnu skrb Glina, Stjepana i Antuna Radića 18, 44400 Glina
45. Dom za starije osobe Glina, Trg hrvatskih branitelja 2, 44400 Glina
46. Dječji vrtić Bubamara Glina, Frankopanska 33, 44400 Glina
47. Osnovna škola Glina, Dr. Ante Starčevića 1, 44400 Glina
48. Srednja škola Glina, Frankopanska 33, 44400 Glina
49. Dom zdravlja Glina, Vukovarska ulica 41, 44400 Glina
50. Sisačko-moslavačka županija, Upravni odjel za opću upravu i imovinsko-pravne poslove, Stjepana i Antuna Radića 36, 44000 Sisak
51. Sisačko-moslavačka županija, Upravni odjel za prostorno uređenje, graditeljstvo i zaštitu okoliša, Stjepana i Antuna Radića 36, 44000 Sisak
52. LAG Zrinska gora - Turopolje, Šetalište Kajetana Knežića 11, 44250 Petrinja
53. Hrvatski centar za razminiranje, Većeslava Holjevca 20c, 10000 Zagreb

71.

Temeljem članka 67. stavka 1. Zakona o komunalnom gospodarstvu (»Narodne novine«, broj 68/18, 110/18 i 32/20) i članka 30. Statuta Grada Gline (»Službeni vjesnik«, broj 16/13, 22/14, 8/18, 10/18, 76/18 - pročišćeni tekst, 9/20 i 5/21), Gradsko vijeće Grada Gline, na 3. sjednici održanoj 14. prosinca 2021. godine, donijelo je

P R O G R A M
građenja komunalne infrastrukture Grada Gline za 2022. godinu

1. Ovim Programom planira se građenje komunalne infrastrukture na području Grada Gline za 2022. godinu i to:
   - građevine komunalne infrastrukture koje će se graditi radi uređenja neuređenih dijelova građevinskog područja,
   - građevine komunalne infrastrukture koje će se graditi u uređenim dijelovima građevinskog područja,
   - građevine komunalne infrastrukture koje će se graditi izvan građevinskog područja,
   - postojeće građevine komunalne infrastrukture koje će se rekonstruirati i način rekonstrukcije,
   - građevine komunalne infrastrukture koje će se uklanjati,
   - druga pitanja određena Zakonom o komunalnom gospodarstvu i posebnim zakonom.

2. Program građenja komunalne infrastrukture sadrži: troškove zemljišta na kojem će se graditi komunalna infrastruktura, troškove uklanjanja i izmještanja postojećih građevina i trajnih nasada, troškove sanacije zemljišta (odvodnjavanje, izravnavanje, osiguravanje zemljišta i sl.), uključujući i zemljišta koja je jedinica lokalne samouprave stavila na raspolaganje, troškove izrade projekata i druge dokumentacije, troškove ishođenja akata potrebnih za izvlaštenje, građenje i uporabu građevina komunalne infrastrukture, troškove građenja i provedbe stručnog nadzora građenja komunalne infrastrukture, troškove evidentiranja u katastru i zemljišnim knjigama, troškove revizije i troškove provedbe vođenja projekta građenja s naznakom izvora njihova financiranja kako slijedi u tablici 1.

TABLICA 1. GRAĐENJE KOMUNALNE INFRASTRUKTURE GRADA GLINE ZA 2022. GODINU

R.BR.	NAZIV PROJEKTA / VRSTA TROŠKA	PROCJENA TROŠKA (Kn)	Komunalni doprinos (Kn)	Komunalna naknada (Kn)	Cijena komunalne usluge (Kn)	Naknada za koncesiju (Kn)	Proračun Grada Gline (Kn)	Fondovi EU (Kn)	Ugovori, naknade i drugi izvori propisani posebnim zakonom (Kn)	Donacije (Kn)
I. Građevine komunalne infrastrukture koje će se graditi radi uređenja neuređenih dijelova građevinskog područja										
I/1.	**Rekonstrukcija i izgradnja nerazvrstanih cesta na području Grada Gline - Izgradnja zamjenskog mosta na rijeci Maji u Donjem Klasniću - zaselak Milakare**	**712.500,00**	**-**	**-**	**-**	**-**	**-**	**-**	**712.500,00**	**-**
	Troškovi zemljišta na kojem će se graditi komunalna infrastruktura	-	-	-	-	-	-	-	-	-
	Troškovi uklanjanja i izmještanja postojećih građevina i trajnih nasada	-	-	-	-	-	-	-	-	-
	Troškovi sanacije zemljišta (odvodnjavanje, izravnavanje, osiguravanje zemljišta i sl.), uključujući i zemljišta koja je jedinica lokalne samouprave stavila na raspolaganje	-	-	-	-	-	-	-	-	-
	Troškovi izrade projekata i druge dokumentacije	-	-	-	-	-	-	-	-	-
	Troškovi ishođenja akata potrebnih za izvlaštenje, građenje i uporabu građevina komunalne infrastrukture	-	-	-	-	-	-	-	-	-
	Troškovi građenja i provedbe stručnog nadzora građenja komunalne infrastrukture	709.500,00	-	-	-	-	-	-	709.500,00	-
	Troškovi evidentiranja u katastru i zemljišnim knjigama	3.000,00	-	-	-	-	-	-	3.000,00	-
	Troškovi revizije	-	-	-	-	-	-	-	-	-
	Troškovi provedbe vođenja projekta građenja	-	-	-	-	-	-	-	-	-
I/2.	**Uređenje poučne staze u Glini**	**684.000,00**	**-**	**-**	**-**	**-**	**-**	**581.400,00**	**102.600,00**	**-**
	Troškovi zemljišta na kojem će se graditi komunalna infrastruktura	-	-	-	-	-	-	-	-	-
	Troškovi uklanjanja i izmještanja postojećih građevina i trajnih nasada	-	-	-	-	-	-	-	-	-
	Troškovi sanacije zemljišta (odvodnjavanje, izravnavanje, osiguravanje zemljišta i sl.), uključujući i zemljišta koja je jedinica lokalne samouprave stavila na raspolaganje	-	-	-	-	-	-	-	-	-
	Troškovi izrade projekata i druge dokumentacije	40.378,75	-	-	-	-	-	34.321,94	6.056,81	-
	Troškovi ishođenja akata potrebnih za izvlaštenje, građenje i uporabu građevina komunalne infrastrukture	-	-	-	-	-	-	-	-	-

R.BR.	NAZIV PROJEKTA / VRSTA TROŠKA	PROCJENA TROŠKA (Kn)	Komunalni doprinos (Kn)	Komunalna naknada (Kn)	Cijena komunalne usluge (Kn)	Naknada za koncesiju (Kn)	Proračun Grada Gline (Kn)	Fondovi EU (Kn)	Ugovori, naknade i drugi izvori propisani posebnim zakonom (Kn)	Donacije (Kn)
	Troškovi građenja i provedbe stručnog nadzora građenja komunalne infrastrukture	637.371,25	-	-	-	-	-	541.765,56	95.605,69	-
	Troškovi evidentiranja u katastru i zemljišnim knjigama	-	-	-	-	-	-	-	-	-
	Troškovi revizije	-	-	-	-	-	-	-	-	-
	Troškovi provedbe vođenja projekta građenja	6.250,00	-	-	-	-	-	5.312,50	937,50	-
UKUPNO I. (I/1.+I/2.)		1.396.500,00	0	0	0	0	0	581.400,00	815.100,00	0
II. Građevine komunalne infrastrukture koje će se graditi u uređenim dijelovima građevinskog područja										
UKUPNO II.		0	0	0	0	0	0	0	0	0
III. Građevine komunalne infrastrukture koje će se graditi izvan građevinskog područja										
UKUPNO III.		0	0	0	0	0	0	0	0	0
IV. Postojeće građevine komunalne infrastrukture koje će se rekonstruirati i način rekonstrukcije										
IV/1.	**Rekonstrukcija i izgradnja nerazvrstanih cesta na području Grada Gline- Rekonstrukcija infrastrukture Novog naselja u Glini**	**68.125,00**	-	-	-	-	-	-	**68.125,00**	-
	Troškovi zemljišta na kojem će se graditi komunalna infrastruktura	-	-	-	-	-	-	-	-	-
	Troškovi uklanjanja i izmještanja postojećih građevina i trajnih nasada	-	-	-	-	-	-	-	-	-
	Troškovi sanacije zemljišta (odvodnjavanje, izravnavanje, osiguravanje zemljišta i sl.), uključujući i zemljišta koja je jedinica lokalne samouprave stavila na raspolaganje	-	-	-	-	-	-	-	-	-
	Troškovi izrade projekata i druge dokumentacije	68.125,00	-	-	-	-	-	-	68.125,00	-
	Troškovi ishođenja akata potrebnih za izvlaštenje, građenje i uporabu građevina komunalne infrastrukture	-	-	-	-	-	-	-	-	-
	Troškovi građenja i provedbe stručnog nadzora građenja komunalne infrastrukture	-	-	-	-	-	-	-	-	-
	Troškovi evidentiranja u katastru i zemljišnim knjigama	-	-	-	-	-	-	-	-	-
	Troškovi revizije	-	-	-	-	-	-	-	-	-
	Troškovi provedbe vođenja projekta građenja	-	-	-	-	-	-	-	-	-

R.BR.	NAZIV PROJEKTA / VRSTA TROŠKA	PROCJENA TROŠKA (Kn)	Komunalni doprinos (Kn)	Komunalna naknada (Kn)	Cijena komunalne usluge (Kn)	Naknada za koncesiju (Kn)	Proračun Grada Gline (Kn)	Fondovi EU (Kn)	Ugovori, naknade i drugi izvori propisani posebnim zakonom (Kn)	Donacije (Kn)
IV/2.	**Rekonstrukcija i izgradnja nerazvrstanih cesta na području Grada Gline - Sanacija klizišta na k.č.br. 1292 i dijelu k.č.br. 3246 u k.o. Viduševac**	**1.000.000,00**	**-**	**-**	**-**	**-**	**320.100,00**	**-**	**679.900,00**	**-**
	Troškovi zemljišta na kojem će se graditi komunalna infrastruktura	-	-	-	-	-	-	-	-	-
	Troškovi uklanjanja i izmještanja postojećih građevina i trajnih nasada	-	-	-	-	-	-	-	-	-
	Troškovi sanacije zemljišta (odvodnjavanje, izravnavanje, osiguravanje zemljišta i sl.), uključujući i zemljišta koja je jedinica lokalne samouprave stavila na raspolaganje	-	-	-	-	-	-	-	-	-
	Troškovi izrade projekata i druge dokumentacije	-	-	-	-	-	-	-	-	-
	Troškovi ishođenja akata potrebnih za izvlaštenje, građenje i uporabu građevina komunalne infrastrukture	-	-	-	-	-	-	-	-	-
	Troškovi građenja i provedbe stručnog nadzora građenja komunalne infrastrukture	1.000.000,00	-	-	-	-	320.100,00	-	679.900,00	-
	Troškovi evidentiranja u katastru i zemljišnim knjigama	-	-	-	-	-	-	-	-	-
	Troškovi revizije	-	-	-	-	-	-	-	-	-
	Troškovi provedbe vođenja projekta građenja	-	-	-	-	-	-	-	-	-
UKUPNO IV. (IV/1. + IV/2.)		1.068.125,00	0	0	0	0	320.100,00	0	748.025,00	0
V. Građevine komunalne infrastrukture koje će se uklanjati										
UKUPNO V.		0	0	0	0	0	0	0	0	0
VI. Druga pitanja određena Zakonom o komunalnom gospodarstvu i posebnim zakonom										
VI/1.	**Sanacija i nastavak rada odlagališta komunalnog otpada Gmajna u Glini**	**1.640.000,00**	**70.000,00**	**-**	**-**	**12.000,00**	**180.000,00**	**-**	**1.378.000,00**	**-**
	Troškovi zemljišta na kojem će se graditi komunalna infrastruktura	-	-	-	-	-	-	-	-	-
	Troškovi uklanjanja i izmještanja postojećih građevina i trajnih nasada	-	-	-	-	-	-	-	-	-
	Troškovi sanacije zemljišta (odvodnjavanje, izravnavanje, osiguravanje zemljišta i sl.), uključujući i zemljišta koja je jedinica lokalne samouprave stavila na raspolaganje	-	-	-	-	-	-	-	-	-
	Troškovi izrade projekata i druge dokumentacije	47.125,00	-	-	-	-	-	-	47.125,00	-

R.BR.	NAZIV PROJEKTA / VRSTA TROŠKA	PROCJENA TROŠKA (Kn)	Komunalni doprinos (Kn)	Komunalna naknada (Kn)	Cijena komunalne usluge (Kn)	Naknada za koncesiju (Kn)	Proračun Grada Gline (Kn)	Fondovi EU (Kn)	Ugovori, naknade i drugi izvori propisani posebnim zakonom (Kn)	Donacije (Kn)
	Troškovi ishođenja akata potrebnih za izvlaštenje, građenje i uporabu građevina komunalne infrastrukture	-	-	-	-	-	-	-	-	-
	Troškovi građenja i provedbe stručnog nadzora građenja komunalne infrastrukture	1.592.875,00	70.000,00	-	-	12.000,00	180.000,00	-	1.330.875,00	-
	Troškovi evidentiranja u katastru i zemljišnim knjigama	-	-	-	-	-	-	-	-	-
	Troškovi revizije	-	-	-	-	-	-	-	-	-
	Troškovi provedbe vođenja projekta građenja	-	-	-	-	-	-	-	-	-
UKUPNO VI. (VI/1.)		1.640.000,00	70.000,00	-	-	12.000,00	180.000,00	-	1.378.000,00	-
UKUPNO (I.+II.+III.+IV.+V.+VI.)		**4.104.625,00**	**70.000,00**			**12.000,00**	**500.100,00**	**581.400,00**	**2.941.125,00**	**0**

3. Po izvršenju Programa građenja komunalne infrastrukture Grada Gline za 2022. godinu Gradonačelnik podnosi 2023. godine predstavničkom tijelu Grada Gline izvješće o izvršenju Programa istodobno s izvješćem o izvršenju Proračuna Grada Gline. Izvješće o izvršenju Programa objavljuje se u službenom glasilu Grada Gline.

4. Ovaj Program stupa na snagu osmog dana od dana objave u »Službenom vjesniku«, a primjenjuje se od 1. siječnja 2022. godine.

SISAČKO-MOSLAVAČKA ŽUPANIJA
GRAD GLINA
GRADSKO VIJEĆE

KLASA: 021-05/21-01/28
URBROJ: 2176/20-05-21-2
Glina, 14. prosinca 2021.

Predsjednik Gradskog vijeća
Nikša Odić, mag. iur., v.r.

72.

Temeljem članka 72. stavka 1. Zakona o komunalnom gospodarstvu (»Narodne novine«, broj 68/18, 110/18 i 32/20) i članka 30. Statuta Grada Gline (»Službeni vjesnik«, broj 16/13, 22/14, 8/18, 10/18, 76/18 - pročišćeni tekst, 9/20 i 5/21), Gradsko vijeće Grada Gline, na 3. sjednici održanoj 14. prosinca 2021. godine, donijelo je

P R O G R A M
održavanja komunalne infrastrukture Grada Gline za 2022. godinu

Članak 1.

Sredstva komunalne naknade, ostalih pomoći, doprinosa za šume i Fonda solidarnosti namijenjena su financiranju izvršenja slijedećih komunalnih djelatnosti:

1. održavanje nerazvrstanih cesta,
2. održavanje javnih površina na kojima nije dopušten promet motornim vozilima,
3. održavanje građevina javne odvodnje oborinskih voda,
4. održavanje javnih zelenih površina,
5. održavanje građevina, uređaja i predmeta javne namjene,
6. održavanje groblja,
7. održavanje čistoće javnih površina,
8. održavanje javne rasvjete,
9. prigodna dekoracija Grada,
10. sanacija divljih odlagališta,
11. održavanje ŠRC Banovac,
12. sakupljanje otpadnih vozila.

Sredstva iz stavka 1. ovog članka raspoređuju se i troše za pojedine komunalne djelatnosti u skladu sa dinamikom ostvarenja naplate.

Članak 2.

Programom održavanja komunalne infrastrukture Grada Gline za 2022. godinu (u daljnjem tekstu: Program) se utvrđuje opis i opseg poslova održavanja komunalne infrastrukture s procjenom pojedinih troškova, po djelatnostima i iskaz financijskih sredstava potrebnih za ostvarenje Programa, s naznakom izvora financiranja.

Članak 3.

U 2022. godini održavanje komunalne infrastrukture iz članka 1. ovog Programa obuhvaća:

A) Plan prihoda i rashoda

R. B.	N A Z I V	PLAN (Kn)
	P R I H O D I	
01.	Komunalna naknada	3.000.000,00
02.	Ostale pomoći	2.842.625,00
03.	Doprinosi za šume	1.079.375,00
04.	Fond solidarnosti	2.000.000,00
	UKUPNI PRIHODI	8.922.000,00
	R A S H O D I	
01.	Održavanje nerazvrstanih cesta	4.900.000,00
02.	Održavanje javnih površina na kojima nije dopušten promet motornim vozilima	28.000,00
03.	Održavanje građevina javne odvodnje oborinskih voda	200.000,00
04.	Održavanje javnih zelenih površina	800.000,00
05.	Održavanje građevina, uređaja i predmeta javne namjene	120.000,00
06.	Održavanje groblja	120.000,00
07.	Održavanje čistoće javnih površina	928.000,00
08.	Održavanje javne rasvjete	1.500.000,00
	- *upravljanje i održavanje instalacija javne rasvjete*	*500.000,00*
	- *podmirivanje troškova električne energije, za rasvjetljavanje površina javne namjene*	*1.000.000,00*
09.	Prigodna dekoracija Grada	150.000,00
10.	Sanacija divljih odlagališta	70.000,00
11.	Održavanje ŠRC Banovac	105.000,00
12.	Sakupljanje otpadnih vozila	1.000,00
	UKUPNI RASHODI	8.922.000,00

B) Plan održavanja komunalne infrastrukture

I. ODRŽAVANJE NERAZVRSTANIH CESTA

Pod održavanjem nerazvrstanih cesta podrazumijeva se skup mjera i radnji koje se obavljaju tijekom cijele godine na nerazvrstanim cestama, uključujući i svu opremu, uređaje i instalacije, sa svrhom održavanja prohodnosti i tehničke ispravnosti cesta i prometne sigurnosti na njima (redovito održavanje), kao i mjestimičnog poboljšanja elemenata ceste, osiguravanja sigurnosti i trajnosti ceste i cestovnih objekata i povećanja sigurnosti prometa (izvanredno održavanje), a u skladu s propisima kojima je uređeno održavanje cesta.

Održavanje obuhvaća nerazvrstane ceste, ulice, trgove i nogostupe, kompletno s odvodnjom u ukupnoj dužini 374,625 km, od čega je asfaltirano 80,945 km i neasfaltirano 293,68 km kolnika kao i signalizaciju na istima i održavanje objekata odvodnje.

Dinamika potrebnih radova utvrdit će se prema prioritetima utvrđenim prilikom obilaska terena, a realizirat će se prema prispjelim sredstvima.

UKUPNO .....4.900.000,00 Kn

II. ODRŽAVANJE JAVNIH POVRŠINA NA KOJIMA NIJE DOPUŠTEN PROMET MOTORNIM VOZILIMA

Pod održavanjem javnih površina na kojima nije dopušten promet motornim vozilima podrazumijeva se održavanje i popravci tih površina kojima se osigurava njihova funkcionalna ispravnost.

Održavanje javnih površina na kojima nije dopušten promet motornim vozilima obuhvaća saniranje staza.

UKUPNO ..... 28.000,00 Kn

III. ODRŽAVANJE GRAĐEVINA JAVNE ODVODNJE OBORINSKIH VODA

Pod održavanjem građevina javne odvodnje oborinskih voda podrazumijeva se upravljanje i održavanje građevina koje služe prihvatu, odvodnji i ispuštanju oborinskih voda iz građevina i površina javne namjene u građevinskom području, uključujući i građevine koje služe zajedničkom prihvatu, odvodnji i ispuštanju oborinskih i drugih otpadnih voda, osim građevina u vlasništvu javnih isporučitelja vodnih usluga koje, prema posebnim propisima o vodama, služe zajedničkom prihvatu, odvodnji i ispuštanju oborinskih i drugih otpadnih voda.

Održavanje građevina javne odvodnje oborinskih voda obuhvaća:

III.1. ČIŠĆENJE SLIVNIKA

Čišćenje slivnika koje se vrši ručnim ili strojnim uklanjanjem taloga iz slivnika, a izvađeni talog (ukoliko se radi ručno), treba odmah odvoziti. Prioriteti kod čišćenja slivnika su: Trg bana Josipa Jelačića, Ul. S. i A. Radića i Frankopanska ulica. Čišćenje slivnika vrši se kontinuirano tijekom cijele godine.

III.2. ISPIRANJE I POPRAVAK OŠTEĆENIH SLIVNIKA

III.3. ISPIRANJE I ČIŠĆENJE KOLEKTORA

Ispiranje kolektora za odvodnju oborinskih i fekalnih voda, prema ukazanoj potrebi, na dijelu ulica:

- Žrtava domovinskog rata,
- Dvorska ulica,
- Hrvatska ulica,
- Trg bana J. Jelačića ,
- Vukovarska ulica,
- Kralja Zvonimira,
- Nikole Tesle,
- Jukinačka,
- Đ. Augustinovića,
- Hrvatskog sokola,
- Ulica 6. kolovoza 1995. god.,
- Hrvatske bratske zajednice,
- Hrvatskog proljeća,
- J. Šemerca,
- Cvjetni trg i ostalih gradskih ulica.

III.4. Zamjenu oštećenih lijevano - željeznih poklopaca na postojećim revizionim oknima

III.5. Kanale koji služe zajedničkom prihvatu, odvodnji i ispuštanju oborinskih i drugih otpadnih voda, osim građevina u vlasništvu javnih isporučitelja vodnih usluga

UKUPNO (III.1.+ III.2. + III.3. + III.4. + III.5.)..... 200.000,00 Kn

IV. ODRŽAVANJE JAVNIH ZELENIH POVRŠINA

Pod održavanjem javnih zelenih površina podrazumijeva se košnja, orezivanje i sakupljanje biološkog otpada s javnih zelenih površina, obnova, održavanje i njega drveća, ukrasnog grmlja i drugog bilja, popločenih i nasipanih površina u parkovima, opreme na dječjim igralištima, fitosanitarna zaštita bilja i biljnog materijala za potrebe održavanja i drugi poslovi potrebni za održavanje tih površina.

Održavanje javnih zelenih površina obuhvaća:

IV.1. Grabljanje lišća sa javnih zelenih površina

Opis radova:

jesensko i proljetno grabljanje travnjaka i parkovnih staza od lišća i otpadaka, sa utovarom i odvozom

Vrijeme rada: ožujak- prosinac

Jedinične mjere: m²

UKUPNO ..... 79.642,00 Kn

IV.2. Košnja i sanacija travnjaka

Opis radova:

Prema utvrđenoj dinamici, a ovisno o vremenskim uvjetima kositi travnjake motornom kosilicom sa svim pripadajućim radovima (grabljanje, odvoz). Na površinama koje nisu u cijelosti kultivirane nakon motorne košnje dio travnjaka pokositi ručnom kosom ili odgovarajućim strojem za takve površine.

Vrijeme rada: travanj - listopad

Jedinične mjere: m²

UKUPNO ..... 272.154,00 Kn

IV/3. ODRŽAVANJE DRVEĆA

IV/3. 1. Orezivanje, sadnja i sječa drveća

Opis posla:

Orezivanje krošnje, suhih, bolesnih, oštećenih grana, postranih izboja i grana koje smetaju odvijanju prometa te prorjeda grana. Po završetku radova očistiti teren.

- oblikovna rezidba - orezivanje krošnje mladog drveća; oblikovanje krošnje
- sanitarna rezidba - orezivanje bolesnih, suhih, pregustih grana
- rezidba za pomlađivanje - jako prikraćivanje starih grana

Sadnja:

iskop rupa, djelomična zamjena iskopane zemlje humusom, sadnja uz lagano sabijanje zemlje, zalijevanje te fiksiranje sadnica

Sječa:

sječa dotrajalih i suhih stabala opasnih po život i imovinu građana

Vađenje panjeva:

ručno ili strojno vađenje panjeva sa odvozom

Vrijeme rada:

- orezivanje - faza mirovanja vegetacije
- sadnja - jesenska ili proljetna sadnja
- sječa i vađenje panjeva - po potrebi

UKUPNO ..... 46.000,00 Kn

IV/4. ODRŽAVANJE GRMLJA

IV/4. 1. Orezivanje, okapanje i plijevljenje grmlja

Opis posla:

Orezivanje suhih, preraslih, oštećenih i bolesnih grana.

Grmlje tj. gredice s grmljem 2 do 4 puta godišnje razrahliti, te između grmlja oplijeviti od korova.

Vrijeme rada:

- orezivanje ovisno o vrsti grmlja, tijekom godine

IV/4. 2. Sadnja grmlja

Opis poslova:

iskop rupa, djelomična zamjena iskopane zemlje humusom, sadnja uz lagano sabijanje zemlje i zalijevanje

Vrijeme rada: jesenska sadnja (može i proljetna)

Jedinična mjera: kom.

UKUPNO (IV/ 4.1.+IV/4.2.) ..... 20.000,00 Kn

IV/5. ODRŽAVANJE ŽIVICA

IV/5. 1. Orezivanje živica

Opis posla:
orezati živicu tijekom vegetacije 3 puta godišnje.
Vrijeme rada: po potrebi tijekom godine
Jedinična mjera: m²

IV/5. 2. Plijevljenje i okopavanje živica

Opis posla:
plijevljenje i okopavanje zasađene živice 1- 2 puta godišnje, sakupljanje korova i odvoz
Vrijeme rada: tijekom vegetacije
Jedinična mjera: m²

IV/5.3. Sadnja i nadosadnja živica

Opis posla:
- saditi ili nadosaditi živicu na mjestima gdje je oštećena i prorijeđena,
- djelomična zamjena iskopane zemlje humusom, sadnja nove živice uz lagano sabijanje zemlje i zalijevanje

Vrijeme rada: proljeće i jesen
UKUPNO (IV/5.1.+IV/5.2. +IV/5.3.)..... 30.000,00 Kn

IV/6. ODRŽAVANJE RUŽA

IV/6. 1. Orezivanje ruža

Opis posla:
orezivanjem oblikovati grm, te pomladiti izboje na 3 - 4 pupa, a po završetku radova površinu očistiti
Vrijeme rada: proljeće, jesen
Jedinična mjera: kom

IV/6. 2. Okopavanje, uzimljavanje i rezanje ocvalih cvjetova ruža

Opis posla:
Tijekom cvatnje ukloniti ocvale cvjetove kao i divlje izboje ruža.
Okopati i orezati ružičnjake te u kasnu jesen ruže uzimiti.

IV/6. 3. Nadosadnja i sadnja ruža uz nasipanje ružičnjaka humusom

Opis posla:
Na mjesto gdje ruža nema ili su bolesne i oštećene izvršiti nadosadnju tj. sadnju uz obavezno nasipanje ružičnjaka, tj. podizanje gredice.
Vrijeme rada: rano proljeće ili jesen
Jedinična mjera: kom.
UKUPNO (IV/6.1.+IV/6.2. +IV/6.3.)..... 47.000,00 Kn

IV/7. ODRŽAVANJE GREDICA SA SEZONSKIM CVIJEĆEM I TRAJNICAMA

IV/7. 1. Priprema i sadnja ljetnica i trajnica

Opis posla:
- gredice prekopati i pognojiti
- zasaditi kvalitetne sadnice (25 kom/ m²)
- po potrebi zalijevati

Vrijeme rada: svibanj - lipanj; listopad - studeni
Jedinična mjera: kom.
UKUPNO ..... 62.394,00 Kn

IV/8. SANACIJA UNIŠTENIH ZELENIH POVRŠINA I ZALIJEVANJE JAVNIH ZELENIH POVRŠINA

Opis posla:
skinuti gornji sloj zemlje, te nasuti novim humusom i zasijati travnu smjesu (4 dkg / m²). Zalijevanje javnih zelenih površina u periodu nedostatka oborina.
Vrijeme rada: proljeće - jesen
Jedinična mjera: m², radni sati
Vrijeme rada: po potrebi
UKUPNO ..... 12.810,00 Kn

IV/9. ODRŽAVANJE DJEČJIH IGRALIŠTA I PARKA BANA JOSIPA JELAČIĆA 230.000,00 Kn

UKUPNO (IV/1.+IV/2.+IV/3. +IV/4.+IV/5.+IV/6.+IV/7+IV/8. +IV/9.) ..... 800.000,00 Kn

V. ODRŽAVANJE GRAĐEVINA, UREĐAJA I PREDMETA JAVNE NAMJENE

Pod održavanjem građevina i uređaja javne namjene podrazumijeva se održavanje i popravci tih građevina, uređaja i predmeta (spomenici, skulpture, vrela te druge građevine, uređaji i predmeti javne namjene lokalnog značaja).
UKUPNO ..... 120.000,00 Kn

VI. ODRŽAVANJE GROBLJA

Pod održavanjem groblja podrazumijeva se održavanje prostora i zgrada za obavljanje ispraćaja i ukopa pokojnika te uređenje putova, zelenih i drugih površina unutar groblja.

VI/1. ODRŽAVANJE MRTVAČNICE I ČISTOĆE PODNO CENTRALNIH KRIŽEVA

VI/2. ČIŠĆENJE SNIJEGA NA GROBLJU I PARKING PROSTORU GROBLJA

UKUPNO (VI/1.+VI/2.)..... 120.000,00 Kn

VII. ODRŽAVANJE ČISTOĆE JAVNIH POVRŠINA

Pod održavanjem čistoće javnih površina podrazumijeva se čišćenje površina javne namjene, osim javnih cesta, koje obuhvaća ručno i strojno čišćenje i pranje javnih površina od otpada, snijega i leda, kao i postavljanje i čišćenje košarica za otpatke i uklanjanje otpada koje je nepoznata osoba odbacila na javnu površinu ili zemljište u vlasništvu jedinice lokalne samouprave.

VII/1. RUČNO ČIŠĆENJE POVRŠINA JAVNE NAMJENE OD OTPADA, SNIJEGA I LEDA, KAO I POSTAVLJANJE I ČIŠĆENJE KOŠARICA ZA OTPATKE

VII/2. STROJNO ČIŠĆENJE I PRANJE JAVNIH POVRŠINA OD OTPADA, SNIJEGA I LEDA

S obzirom na raznolikost važnosti pojedinih ulica i cesta na svim pravcima se ne intervenira istovremeno već po slijedećim prioritetima:

- Prometnice I. prioriteta:

  Trg dr. Franje Tuđmana, Ul. Stjepana i Antuna Radića, Frankopanska ulica, Vinogradska ulica, Radnička ulica, Ul. kralja Tomislava, Ul. Ante Kovačića, Ul. kneza Branimira, Zagrebačka ulica, Runjaninova ulica, Ul. Nikole Tesle, Ul. kralja Zvonimira.
- Prometnice II. prioriteta:

  Majska ulica, Ul. 6. kolovoza 1995., Cvjetni trg, Kninska ulica, Ul. Hrvatskog proljeća.
- Prometnice III. prioriteta:

  Ostale gradske ulice i nerazvrstane ceste.

Po istom rasporedu prioriteta čišćenja snijega i leda izvode se radovi na posipanju prometnica za što se aktiviraju svi raspoloživi strojevi i djelatnici.

Zavisno od prognoze meteoroloških uvjeta i vremenskih prilika određuju se četiri stupnja pripravnosti.

Prvi stupanj pripravnosti uvodi se nastupanjem zimskih uvjeta. Drugi stupanj pripravnosti uvodi se kada temperatura oscilira oko 0 stupnjeva s mogućnosti oborina, te se s obzirom na pothlađenost kolnika može pojaviti poledica. Radovi na sprječavanju poledice izvode se po predviđenom redoslijedu.

Treći stupanj pripravnosti uvodi se kada se predviđa intenzivnije i dulje padanje snijega. Po predviđenom rasporedu izvode se radovi na posipanju prometnica i čišćenje snijega za što se aktiviraju svi raspoloživi strojevi i djelatnici.

Četvrti stupanj pripravnosti uvodi se kada raspoloživi strojevi i djelatnici nisu dostatni za svladavanje vremenske nepogode. U tom slučaju postupa se kao u uvjetima elementarnih nepogoda.

Meteorološki podaci dobivaju se od Državnog hidrometeorološkog zavoda za izglede vremena za 3 - 5 dana unaprijed, dnevne te mjesečne prognoze vremena. Ove prognoze pomažu u planiranju i pripremi djelatnika i strojeva za moguće intervencije.

Na osnovu iskustva iz prijašnjih godina proizlazi da su djelatnici i strojevi prosječno angažirani oko 4.000 radnih sati.

VII/3. UKLANJANJE OTPADA KOJE JE NEPOZNATA OSOBA ODBACILA NA JAVNU POVRŠINU ILI ZEMLJIŠTE U VLASNIŠTVU JEDINICE LOKALNE SAMOUPRAVE

UKUPNO (VII/1.+VII/2.+VII/3.)..... 928.000,00 Kn

VIII. ODRŽAVANJE JAVNE RASVJETE

Pod održavanjem javne rasvjete podrazumijeva se upravljanje i održavanje instalacija javne rasvjete, uključujući podmirivanje troškova električne energije za rasvjetljavanje površina javne namjene.

VIII/1. UPRAVLJANJE I ODRŽAVANJE INSTALACIJA JAVNE RASVJETE..... 500.000,00 kn

VIII/2. PODMIRIVANJE TROŠKOVA ELEKTRIČNE ENERGIJE, ZA RASVJETLJAVANJE POVRŠINA JAVNE NAMJENE..... 1.000.000,00 kn

UKUPNO (VIII/1. +VIII/2.) .....1.500.000,00 kn

IX. PRIGODNA DEKORACIJA GRADA

Pod prigodnom dekoracijom Grada podrazumijeva se nabava, postavljanje, održavanje i skidanje prigodnih ukrasa za državne praznike i božićno-novogodišnje blagdane i druge manifestacije u organizaciji ili pod pokroviteljstvom Grada Gline.

UKUPNO ..... 150.000,00 kn

X. SANACIJA DIVLJIH ODLAGALIŠTA

Pod sanacijom divljih odlagališta podrazumijeva se uklanjanje otpada nepropisno odbačenog u okoliš na način suprotan Zakonu o gospodarenju otpadom.

UKUPNO ..... 70.000,00 kn

XI. ODRŽAVANJE ŠRC BANOVAC

Pod održavanjem ŠRC Banovac podrazumijeva se održavanje zelenih površina ŠRC Banovac, čišćenje snijega, valjanje glavnog i pomoćnog igrališta i održavanje ostalih sportskih površina ŠRC Banovac.

UKUPNO ..... 105.000,00 kn

XII. SAKUPLJANJE OTPADNIH VOZILA

Pod sakupljanjem otpadnih vozila podrazumijeva se sakupljanje otpadnih vozila koja su nepoznate osobe odbacile u okoliš na području Grada Gline do predaje ovlaštenom sakupljaču.

UKUPNO ..... 1.000,00 Kn

Članak 4.

Za realizaciju radova iz Programa izvršitelj će posebnim aktom imenovati voditelja poslova.

Grad Glina će radi uspješnije realizacije ovog Programa i kontrole izvršenja poslova iz članka 3. ovog Programa posebnim aktom imenovati osobu čiji je zadatak kontrola izvršenja poslova po kvaliteti i vrijednosti.

Voditelj poslova izvršitelja i osoba za kontrolu naručitelja dužni su pregledati i ovjeriti dokumentaciju vezanu za izvršenje poslova iz Programa uključujući i mjesečni račun.

Članak 5.

Obavljanje komunalnih djelatnosti iz članka 1. ovog Programa povjeriti će se temeljem Odluke o komunalnim djelatnostima i povjeravanju obavljanja komunalnih djelatnosti na području Grada Gline.

Članak 6.

Gradonačelnik podnosi 2023. godine predstavničkom tijelu Grada Gline izvješće o izvršenju Programa istodobno s izvješćem o izvršenju Proračuna Grada Gline.

Izvješće o izvršenju Programa objavljuje se u službenom glasilu Grada Gline.

Članak 7.

Ovaj Program stupa na snagu osmog dana od dana objave u »Službenom vjesniku«, a primjenjuje se od 1. siječnja 2022. godine.

SISAČKO-MOSLAVAČKA ŽUPANIJA
GRAD GLINA
GRADSKO VIJEĆE

KLASA: 021-05/21-01/32
URBROJ: 2176/20-05-21-2
Glina, 14. prosinca 2021.

Predsjednik Gradskog vijeća
Nikša Odić, mag. iur., v.r.

73.

Na temelju članka 2. Zakona o predškolskom odgoju i obrazovanju (»Narodne novine«, broj 10/97, 107/07, 94/13 i 98/19), članka 141. i 143. Zakona o odgoju i obrazovanju u osnovnoj i srednjoj školi (»Narodne novine«, broj 87/08, 86/09, 92/10, 105/10, 90/11, 5/12, 16/12, 86/12, 126/12, 94/13, 152/14, 7/17, 68/18, 98/19 i 64/20), članka 1. i 9.a Zakona o financiranju javnih potreba u kulturi (»Narodne novine«, broj 47/90, 27/93 i 38/09), članka 20. Zakona o tehničkoj kulturi (»Narodne novine«, broj 76/93, 11/94 i 38/09), članka 74. i 76. Zakona o sportu (»Narodne novine«, broj 71/06, 150/08, 124/10, 124/11, 86/12, 94/13, 85/15, 19/16, 98/19, 47/20 i 77/20), članka 117. Zakona o socijalnoj skrbi (»Narodne novine«, broj 157/13, 152/14, 99/15, 52/16, 16/17, 130/17, 98/19, 64/20 i 138/20), članka 30. Zakona o Hrvatskom crvenom križu (»Narodne novine«, broj 71/10 i 136/20), članka 32. i 33. Zakona o udrugama (»Narodne novine«, broj 74/14, 70/17 i 98/19), članka 110. Zakona o vatrogastvu (»Narodne novine«, broj 125/19), članka 18. Zakona o Hrvatskoj gorskoj službi spašavanja (»Narodne novine«, broj 79/06 i 110/15), članka 20. Zakona o proračunu (»Narodne novine«, 87/08, 136/12 i 15/15) i članka 30. Statuta Grada Gline (»Službeni vjesnik«, broj 16/13, 22/14, 8/18, 10/18, 76/18 - pročišćeni tekst, 9/20 i 5/21), Gradsko vijeće Grada Gline, na 3. sjednici održanoj 14. prosinca 2021., donosi

P R O G R A M
javnih potreba u društvenim djelatnostima za Grad Glinu u 2022.

Članak 1.

Programom javnih potreba u društvenim djelatnostima za Grad Glinu u 2022. (u daljnjem tekstu: Programom) utvrđuju se aktivnosti društvenih djelatnosti za Grad Glinu koje se ostvaruju putem Jedinstvenog upravnog odjela zadužene za zadovoljavanje lokalnih potreba stanovnika na području kulture i tehničke kulture, sporta i rekreacije, društvene brige o djeci, odgoja i obrazovanja, socijalne skrbi, zaštite zdravlja, vjere, građanskih udruga, javnog reda i sigurnosti i općih javnih usluga.

Članak 2.

Za financiranje Programa u Proračunu Grada Gline za 2022. osiguravaju se financijska sredstva u iznosu od 3.684.000,00 kn, kako slijedi:

1.	Javne potrebe u kulturi	551.000,00
2.	Javne potrebe u socijalnoj skrbi	910.000,00
3.	Javne potrebe u obrazovanju	848.000,00
4.	Javne potrebe u športu i rekreaciji	600.000,00
5.	Financiranje ostalih aktivnosti	775.000,00

1. KULTURA

Članak 3.

Za financiranje javnih potreba u kulturi Grada Gline u 2022. planirano je 551.000,00 kn, a odnosi se na

troškove održavanja zgrade Hrvatskog doma u iznosu od 156.000,00 kn i za financiranje ostalih kulturnih djelatnosti u iznosu od 395.000,00 kn kako slijedi:

1.	TEKUĆE DONACIJE U NOVCU UDRUGAMA	320.000,00
1.1.	Udruge u kulturi	140.000,00
1.2.	Zavičajni klubovi i ostale udruge	110.000,00
1.3.	Udruge proizašle iz Domovinskog rata	70.000,00
2.	OSTALE TEKUĆE DONACIJE	75.000,00
2.1.	Pokroviteljstva gradonačelnika	75.000,00

Sredstva planirana u članku 3. stavak 1. točka 1. Tekuće donacije u novcu udrugama namijenjena su za financiranje programa rada udruga koje se bave kulturnom djelatnošću, promicanjem i očuvanjem kulture glinskog kraja, okupljanjem mještana, obilježavanju važnijih datuma i događaja, očuvanja tradicije glinskog kraja, promicanje vrijednosti Domovinskog rata. Odluku o raspodjeli sredstava donijeti će gradonačelnik na prijedlog Povjerenstva za ocjenjivanje pristiglih prijava za javni natječaj za financiranje projekata udruga i pokroviteljstava nakon provedenog javnog natječaja.

Sredstva planirana u članku 3. stavak 1. točka 2. Ostale tekuće donacije namijenjena su za pokroviteljstva gradonačelnika, za provođenje programa i obilježavanje obljetnica, a kojima se obogaćuje kulturni život Grada Gline.

2. SOCIJALNA SKRB

Članak 4.

Za financiranje potreba na području socijalne skrbi planirana su sredstva u iznosu od 910.000,00 kn kako slijedi:

1.	Naknade za troškove stanovanja	340.000,00
1.1.	- troškovi ogrijeva	200.000,00
1.2.	- troškovi stanovanja (režije)	140.000,00
2.	Ostale pomoći za socijalnu zaštitu	400.000,00
2.1.	- jednokratna novčana pomoć	40.000,00
2.2.	- troškovi pogreba	20.000,00
2.3.	- troškovi grobnog mjesta umrlih HRVI iz Domovinskog rata i umrlih hrvatskih branitelja iz Domovinskog rata i osoba bez srodnika	27.000,00
2.4.	- grobna naknada	3.000,00
2.5.	- prijevoz pokojnika po nalogu sudskog vještaka	10.000,00
2.6.	- sufinanciranje i financiranje cijene programa predškolskog odgoja	25.000,00
2.7.	- sufinanciranje usluge dječjih vrtića izvan područja Grada Gline	50.000,00
2.8.	- naknada građanima u naravi, naknada za rad logopeda	50.000,00
2.9.	- tekuće donacije GD Crvenog križa Glina	150.000,00
2.10.	- sigurna kuća - skloništa za žene i djecu žrtve nasilja u obitelji	10.000,00
2.11.	- besplatna pravna pomoć građanima	15.000,00
3.	Potpore za novorođeno dijete	120.000,00
4.	Povećani zdravstveni standard	50.000,00

Sredstva planirana u članku 4. stavak 1. točka 1.1. namijenjena su za podmirenje troškova ogrjeva. Pravo na naknadu građanima i kućanstvima za troškove ogrjeva mogu ostvariti korisnici zajamčene minimalne naknade Centra za socijalnu skrb Glina, na temelju podnesenog zahtjeva.

Sredstva planirana u članku 4. stavak 1. točka 1.2. naknade građanima i kućanstvima za troškove stanovanja sukladno Zakonu o socijalnoj skrbi koristit će se za podmirivanje računa za komunalnu naknadu, vodu, odvoz otpada, odvodnju i druge troškove stanovanja u skladu s posebnim propisima.

Iznos planiran u članku 4. stavak 1. točka 2.1. namijenjena su za jednokratnu novčanu pomoć u skladu s odredbama Odluke o socijalnoj skrbi Grada Gline.

Iznos planiran u članku 4. stavak 1. točka 2.2. namijenjena su za podmirenje troškova pogreba s osnovnom socijalnom pogrebnom opremom i uz najnužnije troškove pokopa za osobe bez srodnika na koje bi se mogla primijeniti zakonska obaveza pokopa umrle osobe u skladu s odredbama Odluke o socijalnoj skrbi Grada Gline.

Iznos planiran u članku 4. stavak 1. točka 2.3. namijenjen je za podmirenje troškova grobnog mjesta umrlih hrvatskih ratnih vojnih invalida iz Domovinskog rata i umrlih hrvatskih branitelja iz Domovinskog rata, sukladno Pravilniku o ostvarivanju prava na troškove ukopa uz odavanje vojnih počasti te grobno mjesto i njegovo održavanje (»Narodne novine«, broj 51/18) i Odluci o socijalnoj skrbi Grada Gline.

Iznos planiran u članku 4. stavak 1. točka 2.4. namijenjen je za podmirenje godišnje grobne naknade za grobna mjesta koja je Grad dužan pomirivati na temelju posebnih propisa.

Iznos planiran u članku 4. stavak 1. točka 2.5. namijenjen je za obavljanje poslova prijevoza pokojnika po nalogu sudskog vještaka. Financira se prijevoz umrle osobe ili posmrtnih ostataka od mjesta smrti na području Grada Gline do nadležne patologije ili sudske medicine, za koje nije moguće utvrditi uzrok smrti.

Iznos planiran u članku 4. stavak 1. točka 2.6. namijenjen je za djecu čiji su roditelji sukladno Odluci o sudjelovanju roditelja u cijeni programa Dječjeg vrtića Bubamara Glina djelomično ili potpuno oslobođeni od plaćanja cijene programa, te za djecu koja se na preporuku Centra za socijalnu skrb Glina primaju u program Dječjeg vrtića Bubamara Glina. Odluku o djelomičnom ili potpunom oslobođenju plaćanja cijene programa Dječjeg vrtića donosi gradonačelnik na prijedlog Upravnog vijeća Dječjeg vrtića Bubamara Glina. Sredstva se na pisani zahtjev Dječjeg vrtića, s priloženim popisom imena djece i pojedinačnih iznosa po djetetu, doznačuju na račun Dječjeg vrtića Bubamara Glina.

Iznos planiran u članku 4. stavak 1. točka 2.7. namijenjen je za djecu čija oba roditelja imaju prebivalište na području Grada Gline, a dijete je korisnik dječjeg vrtića izvan područja Grada Gline. Sredstva se na pisani zahtjev pružatelja usluge, s priloženim popisom imena djece i pojedinačnih iznosa po djetetu, doznačuju na račun pružatelja usluge.

Iznos planiran u članku 4. stavak 1. točka 2.8. namijenjen je za podmirenje troškova rada logopeda za predškolsku i školsku djecu s područja Grada Gline.

Iznos planiran u članku 4. stavak 1. točka 2.9. namijenjen je za sufinanciranje djelatnosti Gradskog društva Crvenog križa Glina sukladno dostavljenom programu. Sredstva se isplaćuju na temelju dostavljenog mjesečnog izvješća o troškovima.

Iznos planiran u članku 4. stavak 1. točka 2.10. namijenjen je za sufinanciranje rada Sigurne kuće - Sklonište za žene i djecu žrtve obiteljskog nasilja kojeg vodi Centar za žene Adela. Sredstva će se isplatiti na temelju pisanog zahtjeva.

Iznos planiran u članku 4. stavak 1. točka 2.11. namijenjen je za financiranje besplatne pravne pomoći građanima.

Iznos planiran u članku 4. stavak 1. točka 3. namijenjen je za jednokratne pomoći za novorođeno dijete rođeno u 2022., a sukladno Odluci Grada Gline o naknadi za novorođenče.

Iznos planiran u članku 4. stavak 1, točka 4. namijenjen je za održivost povišenog zdravstvenog standarda u Glini.

3. OBRAZOVANJE

Članak 5.

Sredstva u iznosu od 848.000,00 kn namijenjena su zadovoljavanju potreba na području osnovnoškolskog, srednjoškolskog obrazovanja i stipendiranja studenata i to za:

1.	Nabava radnog materijala za učenike osnovne škole koja imaju prebivalište na području Grada Gline	250.000,00
2.	Osnovno obrazovanje OŠ Glina	200.000,00
2.1.	Prehranu učenika u Osnovnoj školi Glina	155.000,00
2.2.	Natjecanja učenika i nagrade najboljim učenicima	10.000,00
2.3.	Nabavu kaciga za učenike 5. razreda	10.000,00
2.4.	Škola plivanja	15.000,00
2.5.	Školski športski klub	5.000,00
2.6.	Eko - školu	5.000,00
3.	Osnovno obrazovanje OŠ Pokupsko	28.000,00
3.1.	Prehranu učenika u Osnovnoj školi Pokupsko	27.500,00
3.2	Natjecanja, susreti, smotre	500,00

Sredstva planirana u članku 5. stavak 1. točka 1. namijenjena su za kupnju radnog materijala za svu djecu koja pohađaju Osnovnu školu Glina i Osnovnu školu Pokupsko, a imaju prebivalište na području Grada Gline. Nabavu radnih materijala provoditi će škole za sve učenike koji ispunjavaju uvjete, a sredstva će biti doznačena školi na temelju pisanog zahtjeva.

Sredstva planirana u članku 5. stavak 1. točka 2.1. namijenjena su za financiranje prehrane učenika koji pohađaju Osnovnu školu Glina. Pravo na ostvarenje ovih sredstva imaju djeca koja pohađaju nastavu u Osnovnoj školi Glina, a iz obitelji su čiji ukupni prihodi ne prelaze iznos od 1.200,00 kn po članu domaćinstva mjesečno. Grad će sredstva doznačiti na račun Osnovne škole Glina na temelju pisanog mjesečnog izračuna i zahtjeva.

Sredstva planirana u članku 5. stavak 1. točka 2.2. namijenjena su za financiranje prehrane natjecateljima i mentorima koji sudjeluju na natjecanjima te za kupnju nagrada koje dobivaju učenici koji su svih osam razreda završili s odličnim uspjehom.

Sredstva će se doznačiti na račun Osnovne škole Glina na temelju pisanog zahtjeva.

Sredstva planirana u članku 5. stavak 1. točka 2.3. namijenjena su za financiranje kupnje kaciga za učenike 5. razreda koji uspješno polože obuku za vožnju bicikla.

Sredstva će se doznačiti na temelju pisanog zahtjeva Osnovnoj školi Glina.

Sredstva planirana u članku 5. stavak 1. točka 2.4. namijenjena su za financiranje prijevoza učenika do bazena u Topuskom te troška škole plivanja. Škola plivanja traje 15 nastavnih dana po dva školska sata.

Sredstva će se doznačiti na temelju pisanog zahtjeva Osnovnoj školi Glina.

Sredstva planirana u članku 5. stavak 1. točka 2.5. namijenjena su za financiranje rada školskog sportskog kluba te nabavu opreme. Sredstva će se doznačiti na temelju pisanog zahtjeva Osnovnoj školi Glina.

Sredstva planirana u članku 5. stavak 1. točka 2.6. namijenjena su za financiranje članarine Udruzi »Lijepa naša« te troškove provođenja programa Eko škole. Sredstva će se doznačiti na temelju pisanog zahtjeva Osnovnoj školi Glina.

Sredstva planirana u članku 5. stavak 1. točka 3.1. namijenjena su za financiranje prehrane učenika koji pohađaju Osnovnu školu Pokupsko. Pravo na ostvarenje ovih sredstava imaju djeca koja pohađaju nastavu u Osnovnoj školi Pokupsko, a iz obitelji su čiji ukupni prihodi ne prelaze iznos 1.200,00 kn po članu domaćinstva mjesečno. Sredstva će se doznačiti na račun Osnovne škole Pokupsko na temelju pisanog mjesečnog izračuna i zahtjeva.

Sredstva planirana u članku 5. stavak 1. točka 3.2. namijenjena su za sufinanciranje održavanja natjecanja, smotri i dodjelu nagrada za djecu s područja Grada Gline. Sredstva se isplaćuju na temelju zahtjeva Osnovnoj školi Pokupsko.

Članak 6.

Sredstva u iznosu od 180.000,00 kn namijenjena su zadovoljavanju potreba na području srednjoškolskog obrazovanja i to za:

1.	Srednja škola Glina	50.000,00
2.	Sufinanciranje prijevoza učenika	40.000,00
3.	Stipendiranje učenika	90.000,00

Sredstva planirana u članku 6. stavak 1. točka 1. namijenjena su za podmirenje troškova provođenje programa i aktivnosti. Sredstva se isplaćuju na temelju zahtjeva Srednjoj školi Glina.

Sredstva planirana u članku 6. stavak 1. točka 2. namijenjena su za podmirenje troškova prijevoza za učenike srednje škole koji nemaju redovnu liniju od mjesta prebivališta do škole. Sredstva se isplaćuju izvršitelju usluge na temelju ispostavljenog računa.

Sredstva planirana u članku 6. stavak 1. točka 3. namijenjena su za stipendiranje učenika srednjih škola koji imaju prebivalište na području Grada Gline. Stipendije se dodjeljuju putem javnog natječaja.

Članak 7.

Sredstva u iznosu od 190.000,00 kn namijenjena su zadovoljavanju potreba na području visokoškolskog obrazovanja i to za stipendiranje studenata koji imaju prebivalište na području Grada Gline. Stipendije se dodjeljuju putem javnog natječaja.

4. SPORT

Članak 8.

Sredstva u iznosu od 600.000,00 kn namijenjena su zadovoljavanju potreba u sportu i to za:

1.	Zajednica športskih udruga Grada Gline	600.000,00

Sredstva planirana u članku 8. stavak 1. točka 1. namijenjena su zadovoljavanju potreba za rad članica Zajednice športskih udruga Grada Gline. Sredstva su namijenjena kao pomoć u podmirivanju financijskih obaveza u svezi s redovnim funkcioniranjem klubova, odigravanjem utakmica, održavanjem opreme i športskih objekata, osposobljavanjem i školovanjem stručnih športskih radnika za potrebe klubova i natjecanja te troškova vezanih uz športsko rekreacijske aktivnosti građana i za podmirivanje troškova za korištenje športskih dvorana, a uzimajući u obzir brojnost članstva, broj natjecateljskih timova, razine natjecanja, broj aktivnih sudionika građana te stvarne financijske potrebe. Grad će sredstva doznačiti na račun Zajednice športskih udruga Grada Gline na temelju pisanog i obrazloženog zahtjeva, a prema raspoloživim sredstvima u Proračunu.

5. OSTALE AKTIVNOSTI

Članak 9.

Sredstva za Zaštitu od požara i civilnu zaštitu u iznosu od 575.000,00 kn namijenjena su za:

1.	Vatrogasna zajednica Grada Gline	500.000,00
2.	Civilna zaštita	60.000,00
3.	Hrvatska gorska služba spašavanja - Stanica Novska	15.000,00

Sredstva planirana u članku 9. stavak 1. točka 1. namijenjena su za podmirenje troškova vezanih uz djelovanje Dobrovoljnog vatrogasnog društva na području Grada Gline udruženih u Vatrogasnu zajednicu Glina te naknade dobrovoljnim vatrogascima za sudjelovanje u vatrogasnoj intervenciji. Sredstva će se doznačavati Vatrogasnoj zajednici Glina za namjene naznačene u programu djelovanja te za legalizaciju i obnovu vatrogasnih domova na temelju pisanog i obrazloženog zahtjeva u pravilu jednom mjesečno.

Sredstva planirana u članku 9. stavak 1. točka 2. namijenjena su za potrebe civilne zaštite na području Grada Gline.

Sredstva planirana u članku 9. stavak 1. točka 3. namijenjena su za rad Hrvatske gorske službe spašavanja - stanica Novska koje po potrebi preuzimaju obvezu organiziranja unaprjeđenja i obavljanja djelatnosti spašavanja i zaštite ljudskih života u planinama i na nepristupačnim područjima i drugim izvanrednim okolnostima na području Grada Gline.

Članak 10.

Sredstva planirana za djelatnost vjerskih organizacija u iznosu od 200.000,00 kn namijenjena su za pomoć vjerskim zajednicama koje imaju dodatne potrebe pri obnovi, opremanju i održavanju sakralnih zdanja i stambenih objekata, za potrebe vjerskih službenika te za revitalizaciju vjerskih službi u vjerskim zajednicama:

a) Tekuće donacije u iznosu od 200.000,00 kn.

Grad će sredstva doznačiti na račun vjerskih zajednica na temelju pisanog i obrazloženog zahtjeva, a prema raspoloživim sredstvima u Proračunu.

Članak 11.

Visina sredstava utvrđena ovim Programom ovisna je o visini ostvarivanja prihoda u Proračunu Grada Gline za 2022.

Ako se sredstva u Proračunu ne budu ostvarivala u planiranom iznosu za račun korisnika Programa uplaćivat će se prema raspoloživim mogućnostima Proračuna.

Članak 12.

Ukupno Planirana sredstva u ovom Programu mogu se po odobrenju gradonačelnika Grada Gline preraspodijeliti između pojedinih korisnika ukoliko to zahtijeva objektivna potreba.

Članak 13.

Ovaj Program stupa na snagu 1. siječnja 2022., a objaviti će se u »Službenom vjesniku«.

SISAČKO-MOSLAVAČKA ŽUPANIJA
GRAD GLINA
GRADSKO VIJEĆE

KLASA: 612-01/21-01/08
URBROJ: 2176/20-05-21-2
Glina, 14. prosinca 2021.

Predsjednik Gradskog vijeća
Nikša Odić, mag. iur., v.r.

74.

Temeljem članka 33. Zakona o stambenom zbrinjavanju na potpomognutim područjima (»Narodne novine«, broj 106/18 i 98/19) i članka 30. Statuta Grada Gline (»Službeni vjesnik«, broj 16/13, 22/14, 8/18, 10/18, 76/18 - pročišćeni tekst, 9/20 i 5/21), Gradsko vijeće Grada Gline, na 3. sjednici održanoj 14. prosinca 2021. godine, donijelo je

P R O G R A M
utroška sredstava od prodaje kuća i stanova u državnom vlasništvu na području Grada Gline u 2022. godini

1. Sredstva ostvarena od prodaje kuća i stanova u državnom vlasništvu na području Grada Gline u 2022. godini koriste se za:

R.B.	NAZIV	Sredstva ostvarena od prodaje kuća i stanova u državnom vlasništvu na području Grada Gline (Kn)
1.	UREĐENJE OBJEKATA NA ŠRC »BANOVAC« GLINA	500.000,00
U K U P N O		500.000,00

2. Program i izvješće o izvršenju Programa dostavlja se Središnjem državnom uredu za obnovu i stambeno zbrinjavanje.

3. Ovaj Program stupa na snagu osmog dana od dana objave u »Službenom vjesniku«, a primjenjuje se od 1. siječnja 2022. godine.

SISAČKO-MOSLAVAČKA ŽUPANIJA
GRAD GLINA
GRADSKO VIJEĆE

KLASA: 021-05/21-01/30
URBROJ: 2176/20-05-21-2
Glina, 14. prosinca 2021.

Predsjednik Gradskog vijeća
Nikša Odić, mag. iur., v.r.

75.

Na temelju članka 31. stavka 3. Zakona o postupanju s nezakonito izgrađenim zgradama (»Narodne novine«, broj 86/12, 143/13, 65/17 i 14/19) i članka 30. Statuta Grada Gline (»Službeni vjesnik«, broj 16/13, 22/14, 8/18, 10/18 i 76/18 - pročišćeni tekst, 9/20 i 5/21), Gradsko vijeće Grada Gline, na svojoj 3. sjednici održanoj 14. prosinca 2021. godine, donijelo je

P R O G R A M
utroška sredstava naknade za zadržavanje nezakonito izgrađenih zgrada u prostoru za 2022. godinu

Članak 1.

Sredstva od naknade za zadržavanje nezakonito izgrađenih zgrada u prostoru za 2022. godinu koriste se za:

R.B.	NAZIV	Sredstva od naknade za zadržavanje nezakonito izgrađenih zgrada u prostoru (Kn)
1.	IZVJEŠĆE O STANJU U PROSTORU, PROSTORNI PLAN I URBANISTIČKI PLAN (izrada IV. izmjena i dopuna Prostornog plana uređenja Grada Gline, izrada IV. izmjena i dopuna Urbanističkog plana uređenja Grada Gline)	30.000,00
U K U P N O		30.000,00

Članak 2.

Za realizaciju ovog Programa zadužuje se Jedinstveni upravni odjel Grada Gline.

Članak 3.

Ovaj Program stupa na snagu osmog dana od dana objave u »Službenom vjesniku«, a primjenjuje se od 1. siječnja 2022. godine.

SISAČKO-MOSLAVAČKA ŽUPANIJA
GRAD GLINA
GRADSKO VIJEĆE

KLASA: 021-05/21-01/31
URBROJ: 2176/20-05-21-2
Glina, 14. prosinca 2021.

Predsjednik Gradskog vijeća
Nikša Odić, mag. iur., v.r.

76.

Temeljem članka 25. stavka 8. Zakona o poljoprivrednom zemljištu (»Narodne novine«, broj 20/18, 115/18 i 98/19) i članka 30. Statuta Grada Gline (»Službeni vjesnik«, broj 16/13, 22/14, 8/18, 10/18, 76/18 - pročišćeni tekst, 9/20 i 5/21), Gradsko vijeće Grada Gline, na 3. sjednici održanoj 14. prosinca 2021. godine, donijelo je

P R O G R A M

korištenja sredstava od naknade za promjenu namjene poljoprivrednog zemljišta na području Grada Gline u 2022. godini

1. Sredstva ostvarena od naknade za promjenu namjene poljoprivrednog zemljišta na području Grada Gline u 2022. godini koriste se za:

R.B.	NAZIV	Sredstva ostvarena od naknade za promjenu namjene poljoprivrednog zemljišta na području Grada Gline (Kn)
1.	POMOĆI POLJOPRIVREDNICIMA	200,00
	U K U P N O	200,00

2. Sukladno članku 25. stavak 9. Zakona o poljoprivrednom zemljištu (»Narodne novine«, broj 20/18, 115/18 i 98/19) Grad Glina će podnijeti izvješće o korištenju sredstava iz točke 1. ovog Programa Ministarstvu poljoprivrede do 31. ožujka za prethodnu godinu.

3. Ovaj Program stupa na snagu osmog dana od dana objave u »Službenom vjesniku«, a primjenjuje se od 1. siječnja 2022. godine.

SISAČKO-MOSLAVAČKA ŽUPANIJA
GRAD GLINA
GRADSKO VIJEĆE

KLASA: 021-05/21-01/33
URBROJ: 2176/20-05-21-2
Glina, 14. prosinca 2021.

Predsjednik Gradskog vijeća
Nikša Odić, mag. iur., v.r.

77.

Temeljem članka 49. stavka 4. Zakona o poljoprivrednom zemljištu (»Narodne novine«, broj 20/18, 115/18 i 98/19) i članka 30. Statuta Grada Gline (»Službeni vjesnik«, broj 16/13, 22/14, 8/18, 10/18, 76/18 - pročišćeni tekst, 9/20 i 5/21), Gradsko vijeće Grada Gline, na 3. sjednici održanoj 14. prosinca 2021. godine, donijelo je

P R O G R A M

korištenja sredstava ostvarenih od zakupa, prodaje, prodaje izravnom pogodbom, privremenog korištenja i davanja na korištenje izravnom pogodbom poljoprivrednog zemljišta u vlasništvu Republike Hrvatske na području Grada Gline u 2022. godini

1. Sredstva ostvarena od zakupa, prodaje, prodaje izravnom pogodbom, privremenog korištenja i davanja na korištenje izravnom pogodbom poljoprivrednog zemljišta u vlasništvu Republike Hrvatske na području Grada Gline u 2022. godini koriste se za:

R.B.	NAZIV	Sredstava ostvarena od zakupa, prodaje, prodaje izravnom pogodbom, privremenog korištenja i davanja na korištenje izravnom pogodbom poljoprivrednog zemljišta u vlasništvu Republike Hrvatske (Kn)
1.	POMOĆI POLJOPRIVREDNICIMA	2.500,00
	U K U P N O	2.500,00

2. Sukladno članku 49. stavku 5. Zakona o poljoprivrednom zemljištu (»Narodne novine«, broj 20/18, 115/18 i 98/19) Grad Glina će podnijeti izvješće o korištenju sredstava iz točke 1. ovog Programa Ministarstvu poljoprivrede do 31. ožujka za prethodnu godinu.

3. Ovaj Program stupa na snagu osmog dana od dana objave u »Službenom vjesniku«, a primjenjuje se od 1. siječnja 2022. godine.

SISAČKO-MOSLAVAČKA ŽUPANIJA
GRAD GLINA
GRADSKO VIJEĆE

KLASA: 021-05/21-01/34
URBROJ: 2176/20-05-21-2
Glina, 14. prosinca 2021.

Predsjednik Gradskog vijeća
Nikša Odić, mag. iur., v.r.

78.

Temeljem članka 30. Statuta Grada Gline (»Službeni vjesnik«, broj 16/13, 22/14, 8/18, 10/18, 76/18 - pročišćeni tekst, 9/20 i 5/21) i članka 8. stavak 2. Odluke o spomeničkoj renti (»Službeni vjesnik«, broj 48/10 i 11/16), Gradsko vijeće Grada Gline, na 3. sjednici održanoj 14. prosinca 2021. godine, donijelo je

P R O G R A M
zaštite i očuvanja kulturnih dobara Grada Gline za 2022. godinu

1. Raspoloživa sredstva od spomeničke rente u 2022. godini koriste se za:

R.B.	NAZIV	Sredstva od spomeničke rente (Kn)
1.	Sanacija zgrade Stare ljekarne	50.000,00
	U K U P N O	50.000,00

2. Ovaj Program stupa na snagu osmog dana od dana objave u »Službenom vjesniku«, a primjenjuje se od 1. siječnja 2022. godine.

SISAČKO-MOSLAVAČKA ŽUPANIJA
GRAD GLINA
GRADSKO VIJEĆE

KLASA: 021-05/21-01/35
URBROJ: 2176/20-05-21-2
Glina, 14. prosinca 2021.

Predsjednik Gradskog vijeća
Nikša Odić, mag. iur., v.r.

79.

Temeljem članka 69. stavka 4. Zakona o šumama (»Narodne novine«, broj 68/18, 115/18, 98/19, 32/20 i 145/20) i članka 30. Statuta Grada Gline (»Službeni vjesnik«, broj 16/13, 22/14, 8/18, 10/18, 76/18 - pročišćeni tekst, 9/20 i 5/21), Gradsko vijeće Grada Gline, na 3. sjednici održanoj 14. prosinca 2021. godine, donijelo je

P R O G R A M
utroška sredstava šumskog doprinosa u 2022. godini

1. Sredstva šumskog doprinosa koriste se za financiranje izgradnje i održavanja slijedeće komunalne infrastrukture:

R.B.	KOMUNALNA INFRASTRUKTURA	SREDSTVA ŠUMSKOG DOPRINOSA (Kn)
1.	Rekonstrukcija i izgradnja nerazvrstanih cesta na području Grada Gline	78.125,00 + 142.500,00 (višak prihoda iz prethodne godine)
2.	Uređenje šumskih prometnica	100.000,00
3.	Tekuće i investicijsko održavanje cesta	1.079.375,00
4.	Sanacija odlagališta komunalnog otpada Gmajna	142.500,00
	U K U P N O	1.542.500,00

2. Ovaj Program stupa na snagu osmog dana od dana objave u »Službenom vjesniku«, a primjenjuje se od 1. siječnja 2022. godine.

SISAČKO-MOSLAVAČKA ŽUPANIJA
GRAD GLINA
GRADSKO VIJEĆE

KLASA: 021-05/21-01/29
URBROJ: 2176/20-05-21-2
Glina, 14. prosinca 2021.

Predsjednik Gradskog vijeća
Nikša Odić, mag. iur., v.r.

»**Službeni vjesnik«** službeno glasilo gradova Čazma, Glina, Novska i Petrinja, te općina Donji Kukuruzari, Dvor, Gvozd, Hrvatska Dubica, Jasenovac, Lekenik, Lipovljani, Martinska Ves, Sunja i Topusko. Izdavač: Glasila d.o.o., D. Careka 2/1, 44250 Petrinja, tel. (044) 815-138, (044) 813-979, www.glasila.hr, e-mail: glasila@glasila.hr. Glavni i odgovorni urednik: Saša Juić, inf. »Službeni vjesnik« izlazi po potrebi i u nakladi koju određuju gradovi i općine. Svi brojevi »Službenog vjesnika« objavljeni su i na Internetu http://www.glasila.hr. Pretplata na »Službeni vjesnik« naručuje se kod izdavača. Tehničko oblikovanje, kompjuterska obrada teksta, korektura i tisak: Glasila d.o.o. Petrinja, www.glasila.hr.